ဒလမြို့နယ်

သရောတန်းကျေးရွာအုပ်စု၊ သရောတန်းကျေးရွာ



၂၀၂၄-၂၀၂၅ခု၊ ဘဏ္ဍာရေးနှစ်၊

ကျေးရွာဖွံ့ဖြိုးတိုးတက်ရေးလုပ်ငန်းစီမံကိန်း (VDP)

ပြုစုရေးဆွဲသူ

ကျေးရွာဖွံ့ဖြိုးတိုးတက်ရေးလုပ်ငန်းကော်မတီ

သရောတန်းကျေးရွာ၊ ဒလမြို့နယ်

(သမဝါယမနှင့်ကျေးလက်ဖွံ့ဖြိုးရေးဝန်ကြီးဌာန၊

ကျေးလက်ဒေသဖွံ့ဖြိုးတက်ရေးဦးစီးဌာနက ကူညီရေးဆွဲသည်)

၂၀၂၄ခုနှစ်၊ ဩဂုတ်လ

မာတိကာ

စဉ်	အကြောင်းအရာ	စာမျက်နှာ	
		မှ	ထိ
	စကားချီး	၃	၄
	သရောတန်းကျေးရွာ ကျေးရွာသယံဇာတပြမြေပုံ၊ ဒလမြို့နယ်	၅	၅
	သရောတန်းကျေးရွာ ရာသီခွင်ပြပြက္ခဒိန်၊ ဒလမြို့နယ်	၆	၆
	သရောတန်းကျေးရွာ အဖွဲ့အစည်းချိတ်ဆက်ပြ၊ ဒလမြို့နယ်	၇	၇
၁။	တည်နေရာနှင့် ပထဝီဝင် အနေအထား	၈	၈
၂။	ရာသီဥတုနှင့် သဘာဝအရင်းအမြစ်များ	၈	၈
	ကျေးရွာလူမှုဖွံ့ဖြိုးတိုးတက်ရေးအခြေအနေ	၈	၈
၄။	ဖွံ့ဖြိုးရေးဆိုင်ရာ စီမံခန့်ခွဲမှုအခြေအနေ	၉	၉
၅။	စီးပွားရေးနှင့် အသက်မွေးမှုအခြေအနေ		
	(က) သီးနှံ စိုက်ပျိုးရေး	၉	၉
	(ခ) မွေးမြူရေးလုပ်ငန်း	၉	၁၀
	(ဂ) စိုက်ပျိုးမွေးမြူရေး မဟုတ်သော အခြားဝင်ငွေရ လုပ်ငန်းများ	၁၀	၁၀
	(ဃ) ဘဏ်နှင့် ငွေကြေးဆိုင်ရာဝန်ဆောင်မှု	၁၀	၁၀
၆။	အခြေခံအဆောက်အဦနှင့် ဝန်ဆောင်မှုများ		
	(က) ကျေးလက်သယ်ယူပို့ဆောင်ရေး	၁၁	၁၁
	(ခ) ကျေးရွာ မီးလင်းရေး	၁၁	၁၁
	(ဂ) သတင်းနှင့် ဆက်သွယ်ရေး	၁၁	၁၁
၇။	ပညာရေး	၁၂	၁၂
၈။	ကျန်းမာရေး၊ ရေနှင့် ပတ်ဝန်းကျင်သန့်ရှင်းရေး	၁၂	၁၂
၉။	ဘေးန္တရာယ်များနှင့် သဘာဝပတ်ဝန်းကျင်ထိန်းသိမ်းရေး	၁၂	၁၃
၁၀။	ကျား-မ ရေးရာကိစ္စရပ်ဆိုင်ရာ	၁၃	၁၄
၁၁။	ဦးစားပေးဆောင်ရွက်မည့် အဆိုပြုစီမံချက်လုပ်ငန်းများ		
	နောက်ဆက်တွဲ (၁) ကျေးရွာဖွံ့ဖြိုးရေးကော်မတီဝင်များစာရင်း	၁၅	၁၅
	နောက်ဆက်တွဲ (၂) ကျေးရွာဖွံ့ဖြိုးရေး အထောက်အကူပြုဇယားများ	၁၆	၆၁
	နောက်ဆက်တွဲ (၃) ကျေးရွာဖွံ့ဖြိုးရေးဗျူဟာ တည်ဆောက်မှု အခြေပြဇယား	၆၂	၆၄
	နောက်ဆက်တွဲ(၄) ဦးစားပေးစီမံချက်များ	၆၅	၆၅
	နောက်ဆက်တွဲ (၅) အကောင်အထည်ဖော်ဆောင်ရွက်မည့်ကာလ သတ်မှတ်ခြင်း	၆၆	၆၆
	နောက်ဆက်တွဲ (၆) စီမံကိန်း အဆိုပြုလွှာများ။	၆၇	၆၈
၁၂။	ရည်ညွှန်းကိုးကားချက်	၆၈	၆၈

စကားချီး

ဤကျေးရွာဖွံ့ဖြိုးရေးစီမံကိန်းသည် ကျွန်ုပ်တို့ကျေးရွာ၏ လူထုအများ စုပေါင်းပါဝင်ရေးဆွဲထားသည့် ၂၀၂၄/၂၀၂၅ ဘဏ္ဍာရေးနှစ်မှ ၂၀၂၈/၂၀၂၉ ခုနှစ်အထိ (၅) နှစ်ကြာ အကောင်အထည်ဖော် ဆောင်ရွက်မည့် ပထမဦးဆုံးသော ကျေးရွာဖွံ့ဖြိုးရေးစီမံကိန်း ဖြစ်ပါသည်။ ကနဦးအနေဖြင့် စီမံကိန်းဖြစ်မြောက်ရေးအတွက် လိုအပ်သောနည်းပညာများပံ့ပိုးပေး သော သမဝါယမနှင့်ကျေးလက်ဖွံ့ဖြိုးရေးဝန်ကြီးဌာန၊ ကျေးလက်ဒေသဖွံ့ဖြိုးတိုးတက်ရေးဦးစီး ဌာနအား အထူးပင်ကျေးဇူးတင်ရှိပါသည်။ အရေးကြီးသော အချက်အလက်များနှင့် အကြံဉာဏ်များကို တက်တက်ကြွကြွပံ့ပိုးပေးသော ကျေးရွာအုပ်စုအုပ်ချုပ်ရေးမှူးနှင့် သက်ဆိုင်ရာဝန်ထမ်းများကိုလည်း ကျေးဇူးတင်ရှိပါသည်။

ကျွန်ုပ်တို့ကျေးရွာတွင် ကျွန်ုပ်တို့ကိုယ်တိုင် ရပ်ရွာလုပ်ငန်းများကို စီစဉ်ချမှတ် ဆောင်ရွက်ခဲ့ကြသော်လည်း လူထုအများ စနစ်တကျ ပူးပေါင်းပါဝင်ဆောင်ရွက်သည့် နည်းလမ်းများနှင့် လုပ်ထုံးလုပ်နည်းများကို မသိခဲ့ကြပါ။ လူထုကိုယ်တိုင် စနစ်တကျ ပူးပေါင်းဆောင်ရွက်နည်းကို အသုံးပြု၍ ကျွန်ုပ်တို့ အချင်းချင်းတိုင်ပင် ဆွေးနွေးညှိနှိုင်း အဖြေရှာကြရာတွင် သင်တန်းလုပ်ဆောင် ပေးရုံသာမက နည်းပေးလမ်းပြ ကူညီပံ့ပိုးပေးသည့် မြို့နယ်ကျေးလက်ဒေသဖွံ့ဖြိုးတိုးတက်ရေးဦးစီးဌာနမှ ဝန်ထမ်းများက စီစဉ်ဆောင်ရွက်ပေးပါသည်။ ဤလုပ်ငန်းစဉ်ကြောင့် ကျွန်ုပ်တို့သည် ကျေးရွာဖွံ့ဖြိုးရေးစီမံကိန်းရေးဆွဲရာတွင် ကိန်းဂဏန်းနှင့် သတင်းအချက်အလက်တို့၏ အရေးပါမှုကို သိရှိရုံသာမက ကျေးရွာအုပ်စုအုပ်ချုပ်ရေးမှူးရုံး ကဲ့သို့ သော ကိန်းဂဏန်းအချက်အလက်ရရှိနိုင်သော နေရာများမှလည်း ကောက်ယူရရှိခဲ့ပါသည်။ ထို့ပြင် ထပ်မံလိုအပ်သော ကိန်းဂဏန်း၊ အချက်အလက်များနှင့် နည်းပညာပံ့ပိုးမှုတို့ကို မြို့နယ်အဆင့် ဌာနဆိုင်ရာများမှ ရယူရန်လိုအပ်ကြောင်းကိုလည်း ကောင်းစွာသိရှိခဲ့ပါသည်။

ယခုရေးဆွဲထားသော အစီအစဉ်ကို ထပ်မံရရှိသည့် ကိန်းဂဏန်းအချက်အလက်များ ထပ်ဖြည့်ပေးခြင်းဖြင့် ပိုမိုကောင်းလာမည်မှာ သေချာပါသည်။ ဤလုပ်ငန်းသည် ဆက်လက် လုပ်ဆောင်ရမည့်လုပ်ငန်းဖြစ်ပြီး လုပ်ငန်းဆောင်ရွက်နေမှု တစ်ဝက်ခန့်အရောက်တွင် လုပ်ငန်းတိုးတက်မှု ပေါ်ပေါက်လာသည့် အခက်အခဲများနှင့် ဦးစားပေးရွေးချယ်မှုများနှင့် လုပ်ငန်းအစီအစဉ်များကို မူဘောင်အတွင်း ပြုပြင်ပြောင်းလဲမှုများ ဆက်လက်လုပ်ဆောင် သွားရပါမည်။

ဤဖွံ့ဖြိုးရေးအစီအစဉ်တွင် ဖော်ပြပါရှိသော ဦးစားပေးလုပ်ငန်းများ စုစည်းဆောင်ရွက်နိုင်ရန်အတွက် ကျေးရွာအုပ်စုအုပ်ချုပ်ရေးမှူး၊ မြို့နယ်အဆင့်တွင်လည်း အထွေထွေအုပ်ချုပ်ရေးဦးစီးဌာန၊ ကျေးလက်ဒေသဖွံ့ဖြိုးတိုးတက်ရေးဦးစီးဌာနစသည့် သက်ဆိုင်ရာဦးစီးဌာန အသီးသီးတို့၏ ဆက်လက်ပံ့ပိုးမှုများရရှိနိုင်မည်ဟု ကျွန်ုပ်တို့ မျှော်လင့်ပါသည်။ ဆက်လက်၍ နောင်တွင်လည်း ကျွန်ုပ်တို့၏ဖွံ့ဖြိုးရေးဆိုင်ရာ အားထုတ်မှု အခြေအနေများကို ဆန်းစစ်သုံးသပ်ရန်နှင့် အကဲဖြတ်ရန်အတွက် ပံ့ပိုးကူညီမှုများ ရရှိနိုင်မည်ဖြစ်ပါကြောင်း ယုံကြည်ပါသည်။

ဤအစီအစဉ်တွင် အဓိကအားဖြင့် ကျေးရွာ၏လက်ရှိဖွံ့ဖြိုးရေးအခြေအနေ၊ ဦးစားပေးဆောင်ရွက်မည့် ဖွံ့ဖြိုးရေးလုပ်ငန်းများ၊ ကျေးရွာဖွံ့ဖြိုးရေး အထောက်အကူပြု ဇယားများ၊ ကျေးရွာဖွံ့ဖြိုးရေးဗျူဟာ တည်ဆောက်မှုအခြေပြဇယား၊ ဦးစားပေးစီမံချက် အဆိုပြုလွှာစသည်တို့ကို အဓိကထား ဖော်ပြထားပါသည်။

သြဂုတ်လ၊ ၂၀၂၄

ကျေးရွာဖွံ့ဖြိုးရေးကော်မတီ

သရော်တန်းကျေးရွာ

ဒလမြို့နယ်

သရောတန်းကျေးရွာအုပ်စု၊ သရောတန်းကျေးရွာ၊ သယံဇာတပြမြေပုံ

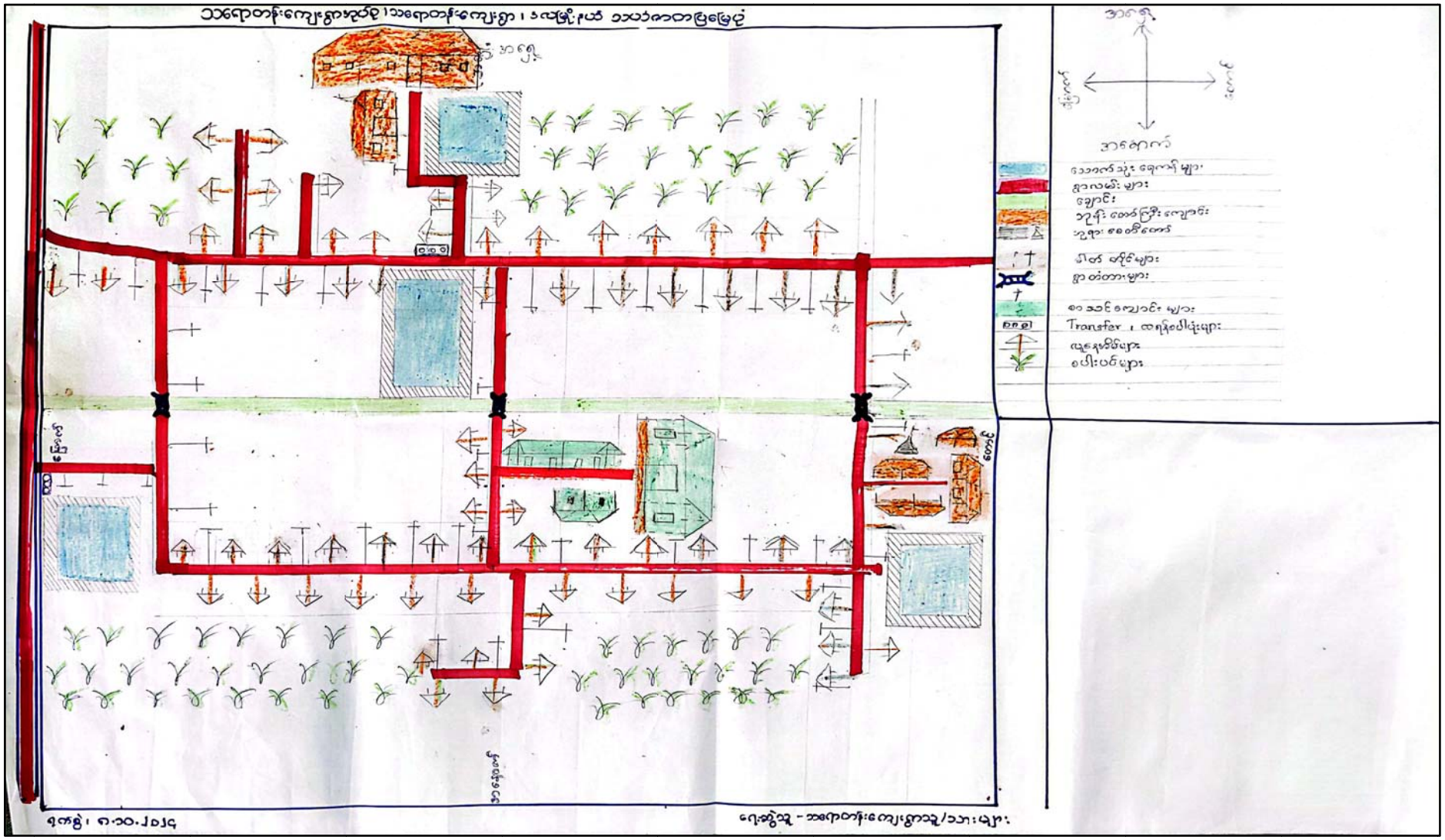

သရောတန်းကျေးရွာအုပ်စု၊ သရောတန်းကျေးရွာ၊ ရာသီခွင်ပြက္ခဒိန်

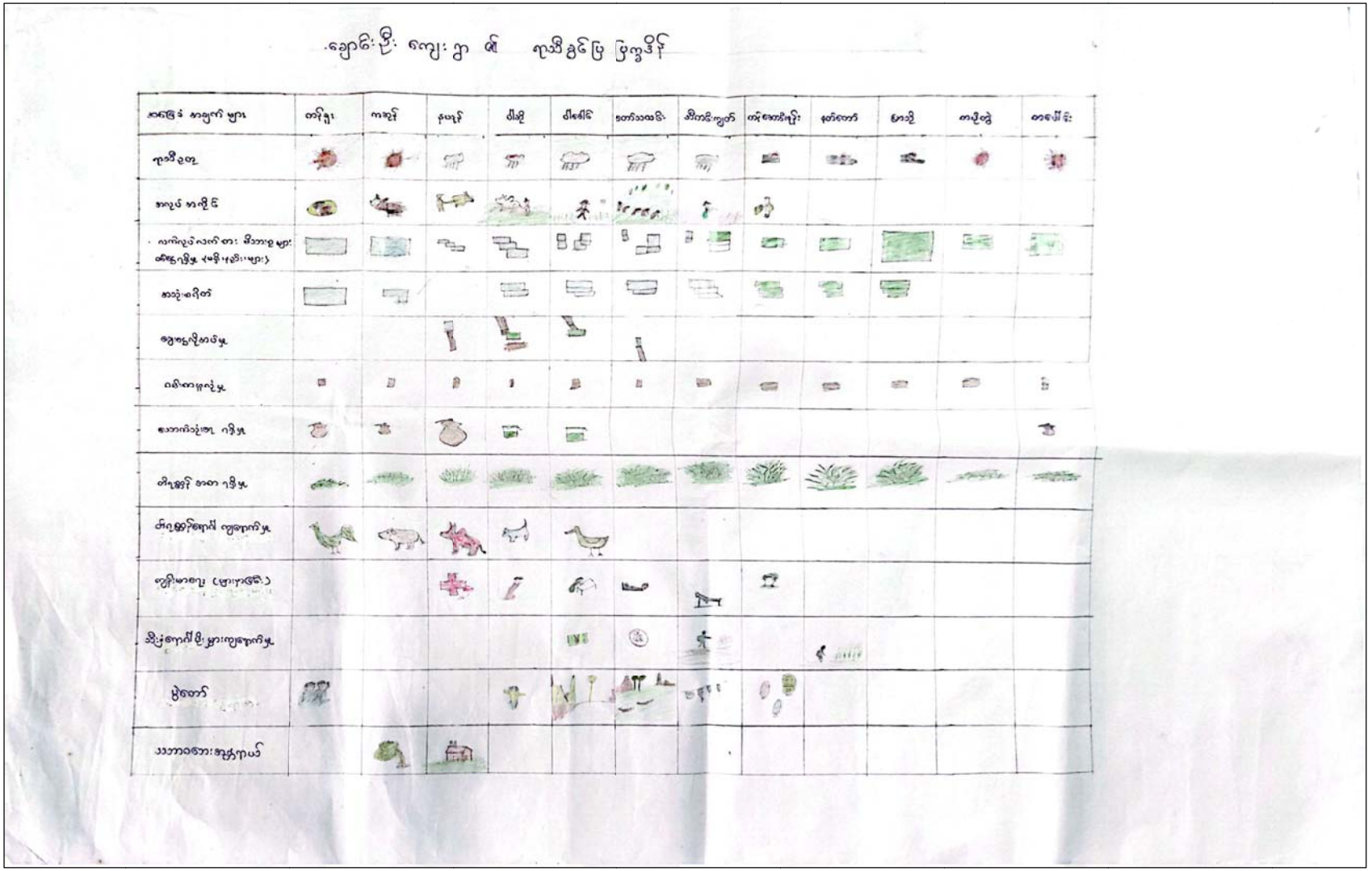

သရောတန်းကျေးရွာအုပ်စု၊ သရောတန်းကျေးရွာ ကျေးရွာ(အတွင်း/ပြင်ပ) အဖွဲ့အစည်းများ၏

ချိတ်ဆက်ဆောင်ရွက်မှုအခြေအနေ**(Ven Digram)**

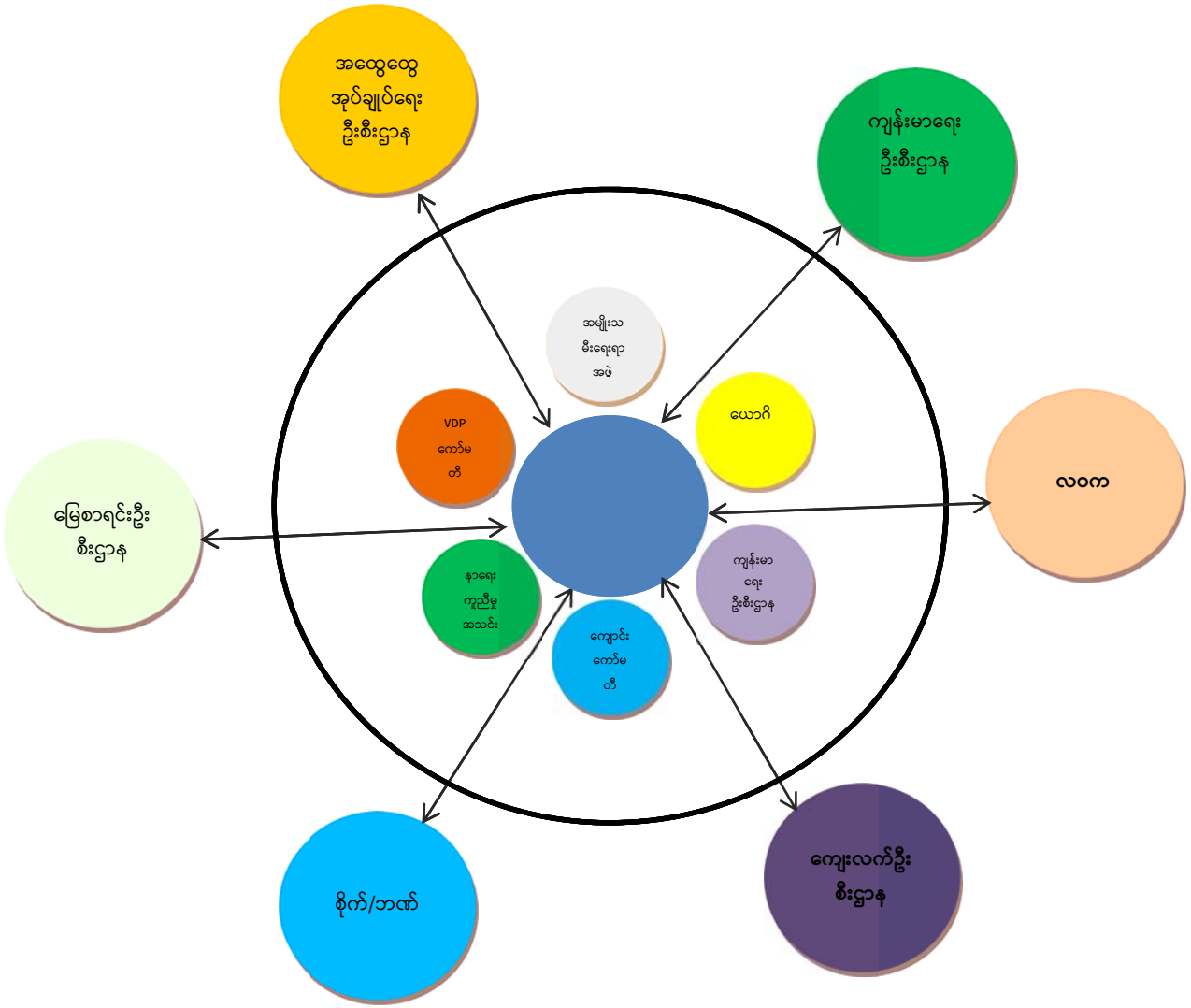

၁။ တည်နေရာနှင့် ပထဝီဝင်အနေအထား

သရောတန်းကျေးရွာသည် ဒလမြို့နယ်၊ သရောတန်းကျေးရွာအုပ်စုတွင် ပါဝင် သော ကျေးရွာတစ်ရွာ ဖြစ်ပါသည်။ အရှေ့လောင်ဂျီကျေး ၉၆ ဒီဂရီ ၁၉ မိနစ် နှင့် မြောက်လတ္တီတွဒ် ၁၆ ဒီဂရီ ၆၅ မိနစ်ကြားတွင် တည်ရှိပါသည်။သရောတန်းကျေးရွာ၏ တောင်ဘက်တွင် ချော်လဲကျေးရွာ၊ အရှေ့ဘက်တွင် သမ္ဘာန်ချောင်းကျေးရွာ၊ မြောက်ဘက်တွင် ထူးကြီးကျေးရွာနှင့် အနောက်ဘက်တွင် ရွာတန်းရှည်ကျေးရွာ တည်ရှိပါသည်။သမ္ဘာန်ချောင်း၊ပျော်ဘွယ်ကြီး ကျေးရွာများမှဖြတ်၍ သွားလာရသည့်အတွက် လမ်းပန်းဆက်သွယ်ရေး ကောင်းမွန်၍ ရွာအဝင် လမ်းမှ မြေသားလမ်းဖြစ်ပြီး မိုးရာသီတွင် သွားလာရခက်ခဲ၍ စက်လှေဖြင့်သာ သွားလာလျက် ရှိကြောင်း လေ့လာတွေ့ရှိ ရပါသည်။

၂။ ရာသီဥတုနှင့် သဘာဝအရင်းအမြစ်များ

ရာသီဥတုမှာ မေလ(၁၅)ရက်မှ အောက်တိုဘာလ၊ နိုဝင်ဘာလအထိမိုးများ၍ စွတ်စို သော ရာသီဥတုကြောင့် လယ်မြေများတွင် မိုးစပါးအား သက်လတ်သက်ကြီးစပါးမျိုး စိုက်ပျိုး ကြ၍ နုံးတင်မြေနုဒေသဖြစ်သောကြောင့် မြေဆီမြေနှစ်ကောင်းမွန်၍ တစ်ဧကလျှင် ပျမ်းမျှ (၅၀)တင်းနှုန်းထွက်ရှိပါသည်။

၃။ ကျေးရွာဖွံ့ဖြိုးတိုးတက်ရေးအခြေအနေ

ဒလမြို့နယ်၊ သရောတန်းကျေးရွာတွင် အိမ်ထောင်စု (၄၃၉) စု၌ ကျား(၈၂၆)ဦး၊ မ(၇၉၈) ဦး၊စုစုပေါင်း လူဦးရေ(၁၆၂၄)ဦးရှိပြီး (၁)အိမ်ထောင်လျှင် ပျမ်းမျှလူဦးရေ (၄)ဦးခန့် နေထိုင်လျက် ရှိပါသည်။အလုပ်လုပ်နိုင်သည့်အရွယ်လူဦးရေမှာ ကျေးရွာရှိ လူဦးရေ၏ (၇၈%)ဖြစ်ပြီး လုပ်သား အင်အားရရှိမှုများပြားပါသည်။ ၎င်းအလုပ်လုပ်နိုင်သော သူများကို အသက်မွေးဝမ်းကျောင်း ကျွမ်းကျင်မှုအတတ်ပညာများထောက်ပံ့ပေးခြင်း၊ တစ်နိုင်တစ်ပိုင်လုပ်ငန်းများ ထူထောင်ပေးနိုင် မည်ဆိုပါက ကျေးရွာဖွံ့ဖြိုးရေးအတွက် အလားအလာ ကောင်းများရှိပါသည်။ အလုပ်လုပ်နိုင် သောအရွယ်တွင် အမျိုးသားအလုပ်လုပ်နိုင်သော လူဦးရေမှာ များပြားပါသည်။ အသက်(၆၄)နှစ် နှင့်အထက် သက်ကြီးရွယ်အိုလူဦးရေမှာ ကျား(၆၂) ဦး၊မ(၇၃)ဦး ရှိပြီး ကျန်းမာရေးမှာ အသင့် အတင့်ကောင်းမွန်ကြပါသည်။ ကျေးရွာမသန်စွမ်း လူဦးရေမှာ ကျား (၃) ဦး၊ မ (၃) ဦးရှိပါသည်။

၄။ ဖွံ့ဖြိုးရေးဆိုင်ရာ စီမံခန့်ခွဲမှု အခြေအနေ

ဒလမြို့နယ်၊ သရောတန်းကျေးရွာတွင် လူမှုရေးအသင်းအဖွဲ့များရှိပြီး၊ သက်ဆိုင်ရာ လုပ်ငန်းများအလိုက်တက်ကြွစွာဆောင်ရွက်ကြပါသည်။ကျေးရွာရှိအရပ်ဘက်လူမှုအဖွဲ့အစည်း များကြားဖွံ့ဖြိုးရေးဆိုင်ရာ စီမံခန့်ခွဲမှုနှင့်သက်ဆိုင်သည့် လုပ်ငန်းများ ချိတ်ဆက်ဆောင်ရွက်မှု သည် အသင့်အတင့်ကောင်းမွန်သည်ဟု ဆိုနိုင်ပါသည်။ ကျေးရွာအတွင်းရှိ ပြည်သူများ၏ စည်းလုံးညီညွတ်မှု၊ ရပ်မိရပ်ဖများ၏ သြဇာသက်ရောက်မှုများကြောင့် ကျေးရွာအကျိုး အဖွဲ့လိုက် ဆောင်ရွက်မှုများတွင် အောင်မြင်ထိရောက်မှု အသင့်အတင့်ရရှိထားပါသည်။ သို့ပါ သော်လည်း ကျေးရွာဖွံ့ဖြိုးရေးဆိုင်ရာ စီမံခန့်ခွဲမှုနှင့် ပတ်သက်သောအသိအမြင် ဗဟုသုတများ အပိုင်း(ဥပမာ- အဖွဲ့အစည်းများဆိုင်ရာ သဘာဝရာများတွင် လိုအပ်ချက်များ ရှိနေသေးလျှက် ရှိပါသည်။)

၅။ စီးပွားရေးနှင့် အသက်မွေးမှုအခြေအနေ

(က) သီးနှံစိုက်ပျိုးရေး

ဒလမြို့နယ်၊ သရောတန်းကျေးရွာတွင် လယ်မြေပိုင်ဆိုင်မှု အသင့်အတင့် ရှိပါသည်။ကျေးရွာ(၁)ရွာလုံးအနေဖြင့် လယ်မြေပိုင်ဆိုင်သည့် အိမ်ထောင်စုမှာ ကျေးရွာရှိအိမ်ထောင်စု၏ (၅၀%) ရှိပါသည်။ကျေးရွာတွင် လယ်မြေ(၂၆၀၀)ဧက ရှိပြီး စပါးကိုသာ အဓိကထားစိုက်ပျိုးကြပါသည်။ကျေးရွာတွင် စိုက်ပျိုးရေးသွင်း အားစုများ၊ နည်းပညာဝန်ဆောင်မှုများ အသင့်အတင့်ရရှိပြီး၊ မိုးရေဖြင့်သာ စိုက်ပျိုးကြပါသည်။အလုပ်သမားစရိတ် ကြီးမြင့်ခြင်း၊ ဖျက်ပိုးများကျရောက် တတ်ခြင်း၊ ငွေကြေးအရင်းအနှီးများလည်း အလွယ်တကူမရရှိနိုင်ပါ။ သီးနှံ အထွက်နှုန်းများတွင် စပါးတစ်ဧကအထွက်နှုန်း အများဆုံး (၄၀) တင်းရှိပါသည်။ အခြေအနေကောင်းတစ်ရပ်အနေဖြင့် စိုက်ပျိုးသီးနှံထုတ်ကုန်များကို ရောင်းချ ရန် စျေးကွက်အလုံအလောက်ရှိပါသည်။

(ခ) မွေးမြူရေးလုပ်ငန်း

သရောတန်းကျေးရွာတွင် မွေးမြူရေးလုပ်ငန်းကို တစ်ပိုင်တစ်နိုင်သာ မွေးမြူ ကြပါသည်။သီးနှံများရိတ်သိမ်းပြီးချိန် စိုက်ကွင်းမြေများပေါ်တွင် လွတ်၍ကြောင်း

နိုင်ပြီး ကောက်ရိုးများကိုအစာအဖြစ် ပြန်လည်အသုံးပြုကြပါသည်။ မွေးမြူရေး ဆိုင်ရာအသိပညာနှင့်နည်းပညာဝန်ဆောင်မှုများ လိုအပ်လျက်ရှိပါသည်။

(ဂ) စိုက်ပျိုးမွေးမြူရေး မဟုတ်သော အခြားဝင်ငွေရလုပ်ငန်းများ

ဒလမြို့နယ်၊ သရော်တန်းကျေးရွာတွင် အိမ်တွင်းမှု ထုတ်ကုန်လုပ်ငန်းများ မရှိပါ။အခြားဝင်ငွေရလုပ်ငန်းများအဖြစ် အခြားဒေသများရှိ ထုတ်ကုန်လုပ်ငန်း များတွင် နေ့စားအဖြစ် သွားရောက်လုပ်ကိုင်ရခြင်း၊လက်သမား၊ ဆောက်လုပ် ရေး၊ ယာဉ်မောင်း၊ စျေးဆိုင်လုပ်ငန်းများကို လုပ်ကိုင်လျက်ရှိကြပါသည်။ အသက်မွေးဝမ်းကျောင်း အတတ်ပညာတတ်မြောက်မှုနည်းပါးခြင်းကြောင့် အသက်မွေးဝမ်းကျောင်းလုပ်ငန်းများ လုပ်ကိုင်ရန်အတွက် အခက်အခဲများရှိနေ ကြပါသည်။ ကျေးရွာနှင့် မြို့ပေါ်လမ်းပန်းဆက်သွယ်ရေး အသင့်အတင့် ကောင်းမွန်ပြီး၊ လျှပ်စစ်မီး ရရှိသောကြောင့်ထုတ် ကုန်လုပ်ငန်းများ ထုတ်လုပ်ရန် အခွင့်အလမ်းတစ်ရပ်ပင်ဖြစ်ပါသည်။ နယ်မြေလုံခြုံမှုရှိပြီး လွတ်လပ်စွာသွားလာ ရောင်းဝယ်နိုင်သောကြောင့် လမ်းပန်းဆက်သွယ်ရေးမှာ တစ်နှစ်ပတ်လုံး ရာသီ မရွေးသွားလာနိုင်ပါ သည်။

(ဃ) ဘဏ်နှင့်ငွေကြေးဆိုင်ရာ ဝန်ဆောင်မှု

ဒလမြို့နယ်၊သရော်တန်းကျေးရွာတွင် လယ်ယာမြေပိုင်ဆိုင်သည့် အိမ်ထောင်စု များရှိပြီး စိုက်ပျိုးရေးဘဏ်မှ ချေးငွေကို အိမ်ထောင်စုအနည်းငယ်သာ ချေးယူ ရရှိနိုင်ပါသည်။ကျေးရွာတွင် တစ်လလျှင် ချေးငွေလိုအပ်မှု အနေအထားမှာ ယေဘုယျအားဖြင့် အသင့်အတင့် အနေအထားတွင် ရှိနေဆဲဖြစ်ပြီး၊ ဘဏ်များ အနေဖြင့်လည်း ကျေးရွာအရောက်ဝန်ဆောင်ပေးမှုများ မရှိပါ။ ကျေးရွာနေ ပြည်သူအများစုမှာ သက်သာသော အတိုးနှုန်းဖြင့် ချေးငွေ ရရှိရာ လမ်းကြောင်း များမှာ အလှမ်းဝေးနေဆဲဖြစ်ပါသည်။

၆။ အခြေခံအဆောက်အဦနှင့် ဝန်ဆောင်မှုများ

(က) ကျေးလက်သယ်ယူပို့ဆောင်ရေး

ဒလမြို့နယ်၊ သရောတန်းကျေးရွာတွင် လယ်ယာထွက်ကုန်များထုတ်လုပ်နိုင်ပါက ကျေးရွာနှင့်(၁၂)မိုင်ခန့်ဝေးသော ဒလမြို့စျေးရှိပြီး၊ စျေးကွက်အလုံအလောက်ရှိပါသည်။ ကုန်စိမ်းနှင့်သားငါးများကို ဒလမြို့စျေးတွင် အလွယ်တကူ ဝယ်ယူနိုင်ပြီး၊ အခြားသော လူသုံးကုန်ပစ္စည်းများအား ကားများ၊အိုးဝေများဖြင့် သယ်ယူပို့ဆောင်ကြပါသည်။ကျေးရွာသည် ပျော်ဘွယ်ကြီးကျေးရွာနှင့် သမ္ဘာန်ချောင်းကျေးရွာများကိုဖြတ်၍ သွားလာရပြီး သမ္ဘာန်ချောင်း-သရောတန်းလမ်းမှာ မိုးရာသီတွင် သွားလာရ ခက်ခဲသောကြောင့် စက်လှေဖြင့် သွားလာရသဖြင့် လမ်းပန်းဆက်သွယ်ရေးအနေ ဖြင့် သွားလာရခက်ခဲလျက်ရှိပါသည်။ ကျေးရွာရှိရွာတွင်းလမ်းများမှာ မြေသား လမ်းနှင့်ကွန်ကရစ်လမ်းများဖြစ်၍ ရာသီမရွေးသွားလာရန် အခက်အခဲ အနည်းငယ် သာရှိပါသည်။

(ခ) လျှပ်စစ်စွမ်းအားဆိုင်ရာ အခြေခံ အဆောက်အဦး

ဒလမြို့နယ်၊ သရောတန်းကျေးရွာတွင် မဟာဓါတ်အားလိုင်းမှ လျှပ်စစ်မီးအား အိမ်ထောင်စု ရွာလုံးကျွတ်အသုံးပြုလျက်ရှိသော်လည်း မီးမရသေးသော အိမ်ထောင်စုများလည်း အနည်းငယ်ရှိကြောင်း တွေ့ရှိရပါသည်။

(ဂ) ဆက်သွယ်ရေး၊ သတင်းနှင့် နည်းပညာဆိုင်ရာ အခြေခံ အဆောက်အဦး

ဒလမြို့နယ်၊ သရောတန်းကျေးရွာတွင် ဆက်သွယ်ရေး၊ သတင်းအချက်အလက်နည်းပညာနှင့်ပတ်သက်၍ အိမ်တိုင်းနီးပါး တယ်လီဖုန်း၊ TV အများအပြားအသုံးပြုလျက်ရှိပါသည်။ ကျေးရွာအနီး ပတ်ဝန်းကျင်တွင် သက်ဆိုင်ရာဆက်သွယ်ရေးတာဝါတိုင်များရှိပြီး ကြိုးမဲ့ဆက်သွယ်ရေးဆင်းကဒ်များဖြစ်သော MPT, Ooredoo, Telenor, Mytel(4)မျိုးစလုံး အသုံးပြုနိုင်ပါသည်။ စီးပွားရေးအနေဖြင့် စျေးကွက်များနှင့် သတင်းအချက်အလက် များအား အချိန်နှင့်တပြေးညီ ရယူနိုင်သည့်အပြင် ဆက်သွယ်ရေးဆိုင်ရာ ဗဟုသုတများနှင့် နည်းပညာဆိုင်ရာ အချက်အလက်များ အနည်းငယ်ခက်ခဲလျက် ရှိပါသည်။

၇။ ပညာရေး

ဒလမြို့နယ်၊ သရော်တန်းကျေးရွာ မူလွန်ကျောင်းတွင် ကျေးရွာမှ ကလေးများသည် ပညာဆည်းပူးလျက်ရှိပါသည်။အတန်းပညာပြီးမြောက်မှုများတွင် ဘွဲ့ရလူငယ်များနည်းပါးသော်လည်းအလုပ်လုပ်နိုင်သည့် အရွယ်များသောကြောင့် လုပ်ငန်းခွင်ဝင်နိုင်သည့် လူသားအရင်းအမြစ်တစ်ရပ်ပင် ဖြစ်ပါသည်။လူငယ်များမှ အလုပ်အကိုင်ရှားပါးမှုနှင့် အသက်မွေးဝမ်းနည်းပညာအားနည်းခြင်းများကြောင့် သင်တန်းများပို့ချပေးပြီး၊ လုပ်ငန်းများ အကောင်အထည်ဖော်ဆောင်ရွက်နိုင်ရန်အတွက် လိုအပ်သော ရင်းနှီးငွေ/ ချေးငွေများ ပံ့ပိုးပေးပြီးနောက် လုပ်ငန်းများ ဖွင့်လှစ်ဆောင်ရွက်ပါက ဝင်ငွေအသင့်အတင့် ရလာနိုင်မည်ဖြစ်ပါသည်။

၈။ ကျန်းမာရေး

(က) ကျန်းမာရေးစောင့်ရှောက်မှုဆိုင်ရာ ဝန်ဆောင်မှု ရရှိမှု အခြေနေ

ဒလမြို့နယ်၊ သရော်တန်းကျေးရွာတွင် ကျေးလက်ဆေးပေးခန်းမရှိသဖြင့် အရေးပေါ် ကျေးရွာမှ (၁၂)မိုင် ခန့်အကွာရှိ ဒလမြို့နယ် ဆေးရုံသို့ သွားရောက်ကုသကြပါသည်။ကျေးလက်ပြည်သူများအကြား ဆီးချို၊ သွေးတိုးရောဂါများသည် ရာသီအလိုက် ဖြစ်ပွားပြီး အာဟာရချို့တဲ့မှု အနည်းငယ် ရှိပါသည်။

(ခ) သောက်သုံးရေရရှိမှုနှင့် သန့်ရှင်းရေး

ဒလမြို့နယ်၊ သရော်တန်းကျေးရွာတွင် သောက်သုံးရေကို မြေသားရေကန်များမှသုံးစွဲကြပြီး၊ ကျေးရွာရှိ အိမ်ထောင်စုအားလုံး လုံလောက်မှုရှိပါသည်။ ပတ်ဝန်းကျင်သန့်ရှင်းရေးအပိုင်းတွင် ကျေးလက်ဒေသ၏ ယင်လုံအိမ်သာသုံးစွဲမှု ရှိသဖြင့် ကျေးရွာသူ/သားများအနေဖြင့် ကျန်းမာရေးဆိုင်ရာ အသင့်အတင့်ရှိ၍ တစ်ကိုယ်ရေသန့်ရှင်းရေးဆိုင်ရာ ကျန်းမာရေး အသိပညာပေးမှုမှာလည်း အသင့်အတင့်ရှိပါသည်။

၉။ သဘာဝပတ်ဝန်းကျင်ထိန်းသိမ်းကာကွယ်ပြုစုခြင်း

(က) ပတ်ဝန်းကျင်နှင့်သဘာဝသယံဇာတများ ထိန်းသိမ်းကာကွယ်ခြင်း

ဒလမြို့နယ်၊သရော်တန်းကျေးရွာတွင် မြေဆီလွှာအနေအထားမှာ အသင့်အတင့်ကောင်းမွန်ပါသည်။စွန့်ပစ်ပစ္စည်းများစီမံခန့်ခွဲမှုတွင်လည်း ပလပ်စတစ်အိတ်ခွံ၊

ဘူးခွံများကို စွန့်ပစ်ရာတွင် ကျေးရွာတွင်း သတ်မှတ်နေရာတွင် မီးရှို့ဖျက်ဆီးခြင်းကို အသုံးပြုကြပါသည်။သဘာဝပတ်ဝန်းကျင်ဆိုင်ရာ အသိပညာပေးလုပ်ငန်းများ မြှင့်တင်ဆောင်ရွက်ပေးသင့်ပါသည်။ ငါးမျိုးကွဲများ၊ ရှားပါးတိရစ္ဆာန်များ မရှိပါ။

(ခ) သဘာဝဘေးအန္တရာယ်များ စီမံခန့်ခွဲခြင်း

ဒလမြို့နယ်၊ သရောတန်းကျေးရွာသည် ကုန်းတွင်းဒေသဖြစ်သောကြောင့် မုန်တိုင်းဘေးအန္တရာယ်တို့နည်းပါးပြီး တစ်ခါတစ်ရံမှသာ မိုးခေါင်ခြင်း၊လေပြင်းတိုက်ခြင်းတို့ ကြုံတွေ့ရတတ်သည်။ ကျေးရွာတွင် သဘာဝဘေးအန္တရာယ်နှင့် ပတ်ဝန်းကျင်ထိန်းသိမ်းရေးဆိုင်ရာများကို ကြိုတင်လုပ်ဆောင်မှုနည်းသော်လည်း မိုးလေဝသသတင်းများကြောင့် အချိန်နှင့်အမျှ သိရှိရပါသည်။လူထုအခြေပြု သဘာဝဘေးအန္တရာယ်လျှော့ချရေး အစီအစဉ်များ ဆောင်ရွက်နိုင်မှုမရှိသေးပါ။ကျေးရွာသည် တရားဥပဒေစိုးမိုးမှုရှိပြီး တည်ငြိမ်အေးချမ်းမှု ရှိသောကြောင့် ကုန်စည်ကူးသန်းရောင်းဝယ်မှုမှာ အဆင်ပြေချောမွေ့လျက်ရှိပါသည်။

၁၀။ ကျား/မရေးရာ ကဏ္ဍကိစ္စရပ်ဆိုင်ရာ

ဒလမြို့နယ်၊ သရောတန်းကျေးရွာတွင် မိဘများသည် သားသမီးများကို ပညာသင်ကြား မှုအပိုင်းတွင် ကျား/မ ဖြစ်ခြင်းမဖြစ်ခြင်းအပေါ် ခွဲခြားသတ်မှတ်ခြင်းမရှိဘဲ တန်းတူပညာသင်ကြားခွင့်ရှိကြပါသည်။ မိသားစုစားဝတ်နေရေး အခြေအနေအလိုက်သာ ပညာသင်ကြားခွင့်ကို သက်ရောက်မှု ရှိစေနိုင်သည်။ နေ့စားလုပ်ငန်းများ၊ စီးပွားရေးလုပ်ငန်းများတွင် ကျား/မ တန်းတူအခွင့်အရေးရှိပြီးနေ့စားလုပ်အားခ သတ်မှတ်ရာတွင် လုပ်အားစိုက်ထုတ်မှုပေါ်မူတည်၍ လုပ်အား ခပိုမိုရရှိကြောင်း တွေ့ရှိရပါသည်။ လူမှုအဖွဲ့အစည်းအတွင်း အိမ်တွင်းအကြမ်းဖက်မှုနှင့်ကျားမ ခွဲခြားဆက်ဆံမှုတို့မှာ အများအားဖြင့် မရှိသလောက်နည်းပါးသည်။ ကျေးရွာဖွံ့ဖြိုးရေးလုပ်ငန်းနှင့် ကျေးရွာသာရေးနာရေးကိစ္စရပ်များတွင် အမျိုးသမီးများ တက်တက်ကြွကြွပါဝင်လုပ်ဆောင်ကြသော်လည်း အိမ်မှုကိစ္စများကို ဦးစားပေးဆောင်ရွက်မှုများကြသဖြင့် ကျေးရွာအုပ်ချုပ်ရေး အပိုင်း တွင်မူ အမျိုးသမီးများ၏ ပူးပေါင်းပါဝင်မှုအားနည်းသော်လည်း ကျေးရွာဖွံ့ဖြိုးမှုသင်တန်း တက်ရောက်ရန် အမျိုးသား၊ အမျိုးသမီးတို့အကြား တန်းတူအခွင့်အရေးပေးပြီး ဖိတ်ကြားခဲ့သော်လည်း သင်တန်းတွင် အမျိုးသမီးပါဝင်မှုနှုန်းမှာ (၂၀%) ရှိပါသည်။ ကျားမဆိုင်ရာ တန်းတူညီမျှမှု ကိစ္စရပ်များအတွက် မိသားစုနှင့်ကျေးလက်လူထု အတွင်း

အသိပညာပေးခြင်းများ တိုးမြှင့်ဆောင်ရွက် ပေးသင့်ပါသည်။ထိုမှသာ ကျားမတန်းတူ ညီမျှမှုနှင့် ကျေးရွာဖွံ့ဖြိုးရေးတို့အတွက် အထောက်အပံ့ ဖြစ်စေနိုင်ပါသည်။

ကျေးရွာဖွံ့ဖြိုးတိုးတက်ရေးလုပ်ငန်းစီမံကိန်း သရော်တန်းကျေးရွာအုပ်စု ၊ သရော်တန်းကျေးရွာ ကော်မတီဖွဲ့စည်းမှုစာရင်း

စဉ်	ကျေးရွာအုပ်စု	ကျေးရွာအမည်	အမည်	အဘအမည်	ရာထူး	မှတ်ပုံတင်အမှတ်	ပညာ အရည်အချင်း	ဖုန်းနံပါတ်
၁	သရော်တန်း	သရော်တန်း	ဦးအောင်ကိုလတ်	ဦးတင်ဆောင်	ဥက္ကဋ္ဌ	၁၂/တတန(နိုင်)၁၄၄၅၄၂	၄ တန်း	၀၉-၈၈၄၈၇၅၆၆၈
၂			ဦးစိုးနိုင်ဦး	ဦးမိုး	အတွင်းရေးမှူး	၁၂/တတန(နိုင်)၀၇၃၁၀	၆ တန်း	၀၉-၆၉၃၅၆၀၈၀၅
၃			ဦးမြတ်ဇော်မင်း	ဦးသန်းမြင့်	အဖွဲ့ဝင်	၁၂/တတန(နိုင်)၁၇၇၈၅၀	၆ တန်း	၀၉-၇၆၄၅၃၉၁၁၁
၄			ဒေါ်ချစ်စုမိုး	ဦးကြည်စိန်	အဖွဲ့ဝင်	၁၂/ဒလန(နိုင်)၀၉၂၁၂၂	၅ တန်း	၀၉-၉၅၀၅၉၂၆၆၇
၅			ဒေါ်သန္တာသိမ့်	ဦးသိန်းကျော်	အဖွဲ့ဝင်	၁၂/ဒလန(နိုင်)၀၇၈၄၀၈	၅ တန်း	၀၉-၉၅၈၂၉၈၆၂၂
၆			ဒေါ်ခင်မျိုးသက်	ဦးကံရ	အဖွဲ့ဝင်	၁၂/တတန(နိုင်)၁၂၈၁၉၃	၄ တန်း	၀၉-၉၆၈၂၁၁၇၂၅
၇			ဦးသန့်ဇော်လတ်	ဦးတင်ဆန်း	အဖွဲ့ဝင်	၁၂/တတန(နိုင်)၁၄၄၄၂၅	၄ တန်း	၀၉-၆၉၉၄၃၃၀၆၂

ကျေးရွာဖွံ့ဖြိုးရေးအထောက်အကူပြုဇယားများ

(၁) ကျေးရွာလူမှုစီးပွားရေးအခြေအနေ

(က) လူဦးရေနှင့်လူဦးရေဆိုင်ရာအချက်အလက်များ

ဇယား (၁) လူဦးရေနှင့်လူဦးရေဆိုင်ရာအချက်အလက်များ

အသက်အုပ်စု		ကျား	မ	စုစုပေါင်း	မသန်စွမ်းသူ အရေအတွက်	
					ကျား	မ
၁ နှစ် အောက်	နို့စို့အရွယ်	၁၅	၁၃	၂၈		
၁ နှစ်မှ ၄ နှစ်	၅ နှစ်အောက်ကလေးငယ်	၁၉	၂၉	၄၈		
၅ နှစ်မှ ၉ နှစ်	မူလတန်းကျောင်းသားအရွယ်	၃၁	၂၅	၅၆		
၁၀ နှစ်မှ ၁၄ နှစ်	အလယ်တန်းကျောင်းသားအရွယ်	၃၀	၄၆	၇၆	၂	၂
၁၅ နှစ်မှ ၆၄ နှစ်	အလုပ်လုပ်နိုင်သည့်အရွယ်	၆၆၉	၆၁၂	၁၂၈၁	၁	၁
၆၅ နှစ် နှင့် အထက်	သက်ကြီးရွယ်ကြီး	၆၂	၇၃	၁၃၅		
စုစုပေါင်း		၈၂၆	၇၉၈	၁၆၂၄	၃	၃
စုစုပေါင်း အိမ်ထောင်စု		၄၃၉				

ရင်းမြစ် ... (၁) အိမ်ထောင်စုစာရင်းကောက်ယူမှု၊ (၂) ကျေးရွာအုပ်စုအုပ်ချုပ်ရေးမှူးရုံး။

မှတ်ချက်။ ။အသက်အုပ်စု၁နှစ်အောက်ဆိုသည်မှာမွေးကင်းစမှအသက် (၁) နှစ်မပြည့်မီအရွယ်၊ ၁နှစ်မှ ၄နှစ် ဆိုသည်မှာ အသက် (၁) နှစ်ပြည့်အရွယ်မှ (၅) နှစ်မပြည့်မီအရွယ်၊၅နှစ်မှ၉နှစ်ဆိုသည်မှာအသက် (၅) နှစ်ပြည့်သည်မှအသက် (၁၀) နှစ်မပြည့်မီအရွယ်၊၁၀နှစ်မှ၁၄နှစ်ဆိုသည်မှာအသက် (၁၀) နှစ်ပြည့်သည်မှ အသက် (၁၅) နှစ်မပြည့်မီအရွယ်၊ ၁၅နှစ်မှ၆၄နှစ်ဆိုသည်မှာအသက် (၁၅)နှစ်ပြည့်သည်မှအသက် (၆၅) နှစ် မပြည့်မီအရွယ်၊အသက်၆၅နှစ်နှင့် အထက်ဆိုသည်မှာအသက် (၆၅) နှစ်ပြည့်အရွယ်နှင့် ၎င်းထက် အသက်ကြီး သည့်အရွယ်များကိုဆိုလိုသည်။

လေ့လာတွေ့ရှိချက်။ ။သရော်တန်းကျေးရွာတွင် အိမ်ထောင်စု (၄၃၉)စု၊ လူဦးရေ (၁၆၂၄) ဦး ရှိပါသည်။ ကျေးရွာတွင် အလုပ်လုပ်နိုင်သူဦးရေသည် ကျေးရွာလူဦးရေ၏ (၇၈%)ရှိပြီး လူသားအရင်းအမြစ်ကောင်းများ အဖြစ် ကျေးရွာဖွံ့ဖြိုးတိုးတက်ရေးအတွက် ထောက်ပံ့မှုပေးနိုင်ပါသည်။

(ခ) အလုပ်လုပ်နိုင်သူအင်အား

(ခ-၁) လုပ်သားအင်အားနှင့်ဝင်ငွေရလုပ်ငန်းအမျိုးအစား

ဇယား (၂) လုပ်သားအင်အားနှင့်ဝင်ငွေရလုပ်ငန်းအမျိုးအစား

စဉ်	လုပ်ငန်းများ	အဓိက အလုပ်အကိုင်					အဓိက ဝင်ငွေရ လုပ်ငန်းမဟုတ် သောအခြားဝင်ငွေရ လုပ်ငန်း အဖြစ် လုပ်ကိုင်သူ (ဦးရေ)	ရပ်တည်နိုင်မှု (မှတ်ချက်ကိုေ ေကျာစွာဖတ်ပြီး မှန်ရာတစ်ခုကို သာရွေးရန်။)
		အိမ်ထောင်စု	မိသားစုဝင်လုပ်အား	အမျိုးသမီးဦးဆောင်သည့်အိမ်ထောင်စု	ဦးရေ			
					ကျား	မ		
စိုက်ပျိုးစီးပွား လုပ်ငန်းများ								
၁	လယ်ယာစိုက်ပျိုးရေး							
	ကိုယ်ပိုင်လုပ်ငန်း	၅၀	၁၃၂	၁၀	၁၀၁	၃၁	၁၅၇	မြင့် ☐ လတ် ☑ နိမ့် ☐
	အလုပ်သမား / ဝန်ထမ်း	၁၂၀	၂၈၉	၃၀	၁၈၆	၁၀၃	၃၅၄	မြင့် ☑ လတ် ☐ နိမ့် ☐
၂	တိရစ္ဆာန် မွေးမြူရေး							
	ကိုယ်ပိုင်လုပ်ငန်း							မြင့် ☐ လတ် ☐ နိမ့် ☐
	အလုပ်သမား / ဝန်ထမ်း							မြင့် ☐ လတ် ☐ နိမ့် ☐
၃	ငါးလုပ်ငန်း (ရေချို/ရေငန်ငါး/ပုစွန် စသော ရေသတ္တဝါများ ဖမ်းခြင်း၊ မွေးမြူခြင်း)							
	ကိုယ်ပိုင်လုပ်ငန်း							မြင့် ☐ လတ် ☐ နိမ့် ☐
	အလုပ်သမား / ဝန်ထမ်း							မြင့် ☐ လတ် ☐ နိမ့် ☐
၄	သစ်တောလုပ်ငန်း							
	ကိုယ်ပိုင်လုပ်ငန်း							မြင့် ☐ လတ် ☐ နိမ့် ☐
	အလုပ်သမား / ဝန်ထမ်း							မြင့် ☐ လတ် ☐ နိမ့် ☐
စိုက်ပျိုးမွေးမြူရေးမဟုတ်သော အခြားဝင်ငွေရလုပ်ငန်းများ								
၅	သတ္တုတူးဖော်ရေး၊ ကျောက်ထုတ်လုပ်ရေးနှင့် သဘာဝရင်းမြစ်များ ထုတ်လုပ်ခြင်း							

စဉ်	လုပ်ငန်းများ	အဓိက အလုပ်အကိုင်					အဓိက ဝင်ငွေရ လုပ်ငန်းမဟုတ် သောအခြားဝင်ငွေရ လုပ်ငန်း အဖြစ် လုပ်ကိုင်သူ (ဦးရေ)	ရပ်တည်နိုင်မှု (မှတ်ချက်ကိုေေျာစွာဖတ်ပြီး မှန်ရာတစ်ခုကို သာရွေးရန်။)
		အိမ်ထောင်စု	မိသားစုဝင်လုပ်အား	အမျိုးသမီးဦးဆောင် သည့်အိမ်ထောင်စု	ဦးရေ			
					ကျား	မ		
	ကိုယ်ပိုင်လုပ်ငန်း							မြင့် ☐ လတ်☐ နိမ့် ☐
	အလုပ်သမား/ဝန်ထမ်း							မြင့် ☐ လတ်☐ နိမ့် ☐
၆	ထုတ်ကုန်လုပ်ငန်း							
	ကိုယ်ပိုင်လုပ်ငန်း							မြင့် ☐ လတ်☐ နိမ့် ☐
	အလုပ်သမား/ဝန်ထမ်း							မြင့် ☐ လတ်☐ နိမ့် ☐
၇	လျှပ်စစ်၊ ဓာတ်ငွေ့ နှင့် ရေပေးဝေရေး							
	ကိုယ်ပိုင်လုပ်ငန်း							မြင့် ☐ လတ်☐ နိမ့် ☐
	အလုပ်သမား/ဝန်ထမ်း							မြင့် ☐ လတ်☐ နိမ့် ☐
၈	ဆောက်လုပ်ရေး၊ လက်သမား၊ ပန်းရံ လုပ်ငန်း							
	ကိုယ်ပိုင်လုပ်ငန်း							မြင့် ☐ လတ်☐ နိမ့် ☐
	အလုပ်သမား/ဝန်ထမ်း							မြင့် ☐ လတ်☐ နိမ့် ☐
၉	ယာဉ်၊ စက်ကိရိယာနှင့် တာရှည်ခံအိမ်သုံးပစ္စည်းများ ပြင်ဆင်ရေး							
	ကိုယ်ပိုင်လုပ်ငန်း							မြင့် ☐ လတ်☐ နိမ့် ☐
	အလုပ်သမား/ဝန်ထမ်း							မြင့် ☐ လတ်☐ နိမ့် ☐
၁၀	ကျွမ်းကျင်ပညာရှင်များ (ဆံပင်၊ အလှပြင်၊ အပ်ချုပ်၊ အင်ဂျင်နီယာ၊ သင်တန်းပေးသူ စသည်)							
	ကိုယ်ပိုင်လုပ်ငန်း							မြင့် ☐ လတ်☐ နိမ့် ☐
	အလုပ်သမား/ဝန်ထမ်း							မြင့် ☐ လတ်☐ နိမ့် ☐
၁၁	လက်လီ– လက်ကား ရောင်းဝယ်ရေး							

စဉ်	လုပ်ငန်းများ	အဓိက အလုပ်အကိုင်					အဓိက ဝင်ငွေရ လုပ်ငန်းမဟုတ် သောအခြားဝင်ငွေရ လုပ်ငန်း အဖြစ် လုပ်ကိုင်သူ (ဦးရေ)	ရပ်တည်နိုင်မှု (မှတ်ချက်ကိုေေျာစွာဖတ်ပြီး မှန်ရာတစ်ခုကို သာရွေးရန်။)
		အိမ်ထောင်စု	မိသားစုဝင်လုပ်အား	အမျိုးသမီးဦးဆောင်သည့်အိမ်ထောင်စု	ဦးရေ			
					ကျား	မ		
	ကိုယ်ပိုင်လုပ်ငန်း							မြင့် ☐ လတ်☐ နိမ့် ☐
	အလုပ်သမား / ဝန်ထမ်း၂							မြင့် ☐ လတ်☐ နိမ့် ☐
၁၂	ဟိုတယ် နှင့် စားသောက်ဆိုင် လုပ်ငန်း							
	ကိုယ်ပိုင်လုပ်ငန်း							မြင့် ☐ လတ်☐ နိမ့် ☐
	အလုပ်သမား / ဝန်ထမ်း							မြင့် ☐ လတ်☐ နိမ့် ☐
၁၃	ပို့ဆောင်ရေး၊ သိုလှောင်ရေးနှင့် ဆက်သွယ်ရေး							
	ကိုယ်ပိုင်လုပ်ငန်း							မြင့် ☐ လတ်☐ နိမ့် ☐
	အလုပ်သမား / ဝန်ထမ်း							မြင့် ☐ လတ်☐ နိမ့် ☐
၁၄	ငွေချေး ဝန်ဆောင်မှု လုပ်ငန်း (ဘဏ် နှင့် ငွေချေးခြင်း အပါအဝင် ငွေကြေးဝန်ဆောင်မှု လုပ်ငန်း)							
	ကိုယ်ပိုင်လုပ်ငန်း							မြင့် ☐ လတ်☐ နိမ့် ☐
	အလုပ်သမား / ဝန်ထမ်း							မြင့် ☐ လတ်☐ နိမ့် ☐
၁၅	အိမ်ခြံမြေ၊ ယာဉ်၊ စက်ကိရိယာ၊ ရောင်းဝယ် ငှားရမ်းခြင်းနှင့် ဆက်စပ်သော လုပ်ငန်းများ							
	ကိုယ်ပိုင်လုပ်ငန်း							မြင့် ☐ လတ်☐ နိမ့် ☐
	အလုပ်သမား / ဝန်ထမ်း							မြင့် ☐ လတ်☐ နိမ့် ☐
၁၆	ပြည်သူဝန်ဆောင်မှုလုပ်ငန်းများ (အုပ်ချုပ်ရေး၊ကာကွယ်ရေးနှင့်ဘေးကင်းလုံခြုံရေး)							
	ကိုယ်ပိုင်လုပ်ငန်း							မြင့် ☐ လတ်☐ နိမ့် ☐
	အလုပ်သမား / ဝန်ထမ်း							မြင့် ☐ လတ်☐ နိမ့် ☐
၁၇	ပညာရေး							

စဉ်	လုပ်ငန်းများ	အဓိက အလုပ်အကိုင်					အဓိက ဝင်ငွေရ လုပ်ငန်းမဟုတ် သောအခြားဝင်ငွေရ လုပ်ငန်း အဖြစ် လုပ်ကိုင်သူ (ဦးရေ)	ရပ်တည်နိုင်မှု (မှတ်ချက်ကိုေေျာစွာဖတ်ပြီး မှန်ရာတစ်ခုကို သာရွေးရန်။)
		အိမ်ထောင်စု	မိသားစုဝင်လုပ်အား	အမျိုးသမီးဦးဆောင်သည့်အိမ်ထောင်စု	ဦးရေ			
					ကျား	မ		
	ကိုယ်ပိုင်လုပ်ငန်း							မြင့် ☐ လတ်☐ နိမ့် ☐
	အလုပ်သမား / ဝန်ထမ်း							မြင့် ☐ လတ်☐ နိမ့် ☐
၁၈	ကျန်းမာရေး							
	ကိုယ်ပိုင်လုပ်ငန်း							မြင့် ☐ လတ်☐ နိမ့် ☐
	အလုပ်သမား / ဝန်ထမ်း							မြင့် ☐ လတ်☐ နိမ့် ☐
၁၉	လူမှုရေး လုပ်ငန်းများ							
	ကိုယ်ပိုင်လုပ်ငန်း							မြင့် ☐ လတ်☐ နိမ့် ☐
	အလုပ်သမား / ဝန်ထမ်း							မြင့် ☐ လတ်☐ နိမ့် ☐
၂၀	အိမ်များတွင် အငှားလိုက်လုပ်သူများနှင့် အမျိုးအမည် မဖော်ပြနိုင်သော လုပ်ငန်းများ							
	ကိုယ်ပိုင်လုပ်ငန်း							☒
	အလုပ်သမား / ကျပန်း / ရာသီအလိုက် အလုပ်သမား							
၂၁	ပြင်ပအဖွဲ့အစည်းများနှင့်ကုမ္ပဏီများတွင်လုပ်ကိုင်သူများ							
	ကိုယ်ပိုင်လုပ်ငန်း							မြင့် ☐ လတ်☐ နိမ့် ☐
	အလုပ်သမား / ဝန်ထမ်း							မြင့် ☐ လတ်☐ နိမ့် ☐
	စုစုပေါင်း	၁၇၀	၄၂၁	၄၀	၂၈၇	၁၃၄	၅၁၁	☒

ရင်းမြစ် ... (၁) အိမ်ထောင်စုစာရင်းကောက်ယူမှု၊ (၂) ကျေးရွာအုပ်စုအုပ်ချုပ်ရေးမှူးရုံး။

မှတ်ချက်။ ။“အခြားဝင်ငွေရလုပ်ငန်းအဖြစ် လုပ်ကိုင်သူများ” အရေအတွက်တွင် “မိသားစုဝင်လုပ်အား” ထပ်မံထည့်သွင်းကောက်ယူခြင်းမပြုရပါ။ “ရပ်တည်နိုင်မှု (နိမ့်၊လတ်၊မြင့်)” ဆိုသည်မှာဖော်ပြပါလုပ်ငန်းတစ်ခုတွင်ကိုယ်ပိုင်လုပ်ငန်းလုပ်လိုသူ (သို့မဟုတ်) အလုပ်သမား/ ဝန်ထမ်းအဖြစ်လုပ်ကိုင်လိုသူများအတွက် အလုပ်အကိုင်အခွင့်အလမ်းရရှိနိုင်မှု အခြေအနေကို ဆိုလိုပါသည်။ဥပမာ –“စိုက်ပျိုးရေး” ကဏ္ဍ၏ “ကိုယ်ပိုင်လုပ်ငန်း”တွင် ရပ်တည်နိုင်မှု“မြင့်”ဆိုပါက အဆိုပါလုပ်ငန်းတွင် ကိုယ်ပိုင်လုပ်ငန်း တစ်ခုလုပ်ကိုင်ရန် အခွင့်အလမ်းများနေသည်ဟု ဆိုလိုပါသည်။

လေ့လာတွေ့ရှိချက်။ ။သရောတန်းကျေးရွာတွင် စပါးကိုအဓိကစိုက်ပျိုးပြီး စိုက်ပျိုးရေးတွင် လုပ်သားအဖြစ်လုပ်ကိုင်သူများသည်ကို တွေ့ရှိရပါသည်။ကျေးရွာတွင် ကိုယ်ပိုင်စီးပွားဖြစ် လုပ်ကိုင်နိုင်သော အိမ်ထောင်စုမှာ အသင့်အတင့်ရှိပြီး၊ အလုပ်သမား/ နေ့စားဖြင့် အသက်မွေးဝမ်းကျောင်းပြုနေသည့် မိသားစုမှာ များပြားကြောင်း လေ့လာတွေ့ရှိရပါသည်။

(ခ–၂) လုပ်ငန်းနှင့်ကျား၊မအလိုက်အနည်းဆုံးနှင့်အများဆုံးလုပ်အားခနှုန်းထား

ဇယား (၃) လုပ်ငန်းနှင့်ကျား၊မအလိုက်အနည်းဆုံးနှင့်အများဆုံးလုပ်အားခနှုန်းထား

#	အလုပ်အကိုင်	ရေတွက်ပုံ	အများဆုံး (ကျပ်)		အနည်းဆုံး (ကျပ်)	
			ကျား	မ	ကျား	မ
၁	လယ်ယာစိုက်ပျိုးရေး	နေ့စား	၁၃၀၀၀	၈၀၀၀	၁၂၀၀၀	၇၀၀၀
၂	တိရစ္ဆာန်မွေးမြူရေး	နေ့စား				
၃	ငါးလုပ်ငန်း (ရေချို/ရေငန်ငါးဖမ်းခြင်း၊မွေးမြူခြင်း)	နေ့စား				
၄	သတ္တုတူးဖော်ရေး၊ကျောက်ထုတ်လုပ်ရေး နှင့် သဘာဝရင်းမြစ်များထုတ်လုပ်ခြင်း	နေ့စား				
၅	ထုတ်ကုန်လုပ်ငန်း	နေ့စား				
၆	ဆောက်လုပ်ရေး၊ လက်သမား၊ ပန်းရံလုပ်ငန်း	နေ့စား				
၇	ယာဉ်၊ စက်ကိရိယာ၊ အိမ်သုံးပစ္စည်းများ ပြင်ဆင်ရေး	နေ့စား				
၈	လက်လီ–လက်ကား ရောင်းဝယ်ရေး	နေ့စား				
၉	ကျွမ်းကျင်ပညာရှင်များ (ဆံပင်၊ အလှပြင်၊ အပ်ချုပ်၊ အင်ဂျင်နီယာ၊ သင်တန်း ပေးသူ စသည်)	နေ့စား				
၁၀	ဟိုတယ်နှင့် စားသောက်ဆိုင် လုပ်ငန်း	နေ့စား				

ရင်းမြစ် ... ဦးတည်အုပ်စုဆွေးနွေးခြင်း – ရပ်မိရပ်ဖအုပ်စု၊အမျိုးသမီးအုပ်စု၊လယ်သမားအုပ်စု။

မှတ်ချက်(၁) လခစားအလုပ်သမားများ၏တစ်ရက်ဝင်ငွေ = (လစာ÷၂၂.၇၅)

(၂) နာရီတွက်ဖြင့်ရသောအလုပ်သမားများ၏တစ်ရက်ဝင်ငွေ = (တစ်နာရီဝင်ငွေ×၈)

လေ့လာတွေ့ရှိချက်။ ။သရော်တန်းကျေးရွာတွင် လုပ်ငန်းများအလိုက် ဝင်ငွေခြားနားရခြင်းမှာ လုပ်ငန်းကျွမ်းကျင်မှုအပေါ်မူတည်ပြီး ကျား/မ ဝင်ငွေကွာခြားရခြင်းမှာလည်း လုပ်အားစိုက်ထုတ် နိုင်မှုအပေါ်တွင်မူတည်ပါသည်။ကျေးရွာတွင် အဓိကအားဖြင့် စပါးကိုစိုက်ပျိုးကြပါသည်။အချို့အိမ်ထောင်စုမှာ ပြည်ပသို့သွားရောက်လုပ်ကိုင်သည့် အိမ်ထောင်စုများပြားလျက်ရှိပါသည်။ ကျေးရွာသည် နေ့စား/ကျပန်းလုပ်ကိုင်သူများသော ကျေးရွာဖြစ်ပြီး လုပ်အားခရရှိနှုန်းမှာ သင့်တင့်မျှတပါ သည်။

(ဂ) သဘာဝရင်းမြစ်များ

(ဂ-၁) စိုက်ပျိုးနိုင်သောမြေဧရိယာ

ဇယား (၄) ကျေးရွာ၏စိုက်ပျိုးမြေပိုင်ဆိုင်မှု

မြေအမျိုးအစား	ဧရိယာ (ဧက)	မြေဆီလွှာအရည်အသွေး(မှန်ရာတစ်ခုကိုသာရွေးရန်)		
လယ်မြေ	၂၆၀၀	ကောင်း ☐	သင့်☑	ညံ့ ☐
ယာမြေ / တောင်ယာမြေ		ကောင်း ☐	သင့်☐	ညံ့ ☐
ဥယျာဉ်ခြံမြေ		ကောင်း ☐	သင့်☐	ညံ့ ☐
ကိုင်း/ကျွန်းမြေ		ကောင်း ☐	သင့်☐	ညံ့ ☐
ခနိတောမြေ		ကောင်း ☐	သင့်☐	ညံ့ ☐
စားကျက်မြေ		ကောင်း ☐	သင့်☐	ညံ့ ☐
မြေလွတ်မြေလပ်		ကောင်း ☐	သင့်☐	ညံ့ ☐
စုစုပေါင်း	၂၆၀၀	☒		

ရင်းမြစ် ... (၁) အိမ်ထောင်စုစာရင်းကောက်ယူမှု၊ (၂) ဦးတည်အုပ်စုဆွေးနွေးခြင်း – လယ်သမားအုပ်စု၊ (၃) လယ်ယာမြေစီမံခန့်ခွဲရေးနှင့်စာရင်းအင်းဦးစီးဌာန၊ (၄) ကျေးရွာအုပ်စုအုပ်ချုပ်ရေးမှူးရုံး။

မှတ်ချက်။ ။မြေလွတ်မြေလပ်ဆိုသည်မှာ ယခင်ကသီးစားခံယူလုပ်ကိုင်လာခဲ့ပြီးအကြောင်း အမျိုးမျိုးကြောင့်စွန့်လွတ်ထားသည့်သီးစားခံယူလုပ်ကိုင်သူမရှိသော စိုက်ပျိုးရေး (သို့) မွေးမြူရေးလုပ်ကိုင်နိုင်သည့် မြေနှင့် နိုင်ငံတော်က သီးသန့်လျာထားသတ်မှတ်သည့် မြေများကိုဆိုသည်။

လေ့လာတွေ့ရှိချက်။ ။သရော်တန်းကျေးရွာတွင် လယ်မြေ (၂၆၀၀) ဧက ရှိပြီး မြေဆီလွှာအရည်အသွေးမှာ အသင့်အတင့် ကောင်းမွန်ပါသည်။ လယ်မြေများတွင် မိုးစပါးကိုသာ အဓိက စိုက်ပျိုးကြပါသည်။

(၈-၂) ဓာတ်သတ္တုနှင့်အခြားသဘာဝရင်းမြစ်များ

ဇယား (၅) ဓာတ်သတ္တုနှင့်အခြားသဘာဝရင်းမြစ်များ

အမျိုးအစား	ကျေးရွာနှင့်အနီးပတ်ဝန်းကျင်တွင်သဘာဝအတိုင်းတွေ့ရှိနိုင်မှု (မှန်ရာတစ်ခုကိုသာရွေးရန်)	အသုံးချနိုင်မှု (မှန်ရာတစ်ခုကိုသာရွေးရန်)	လွန်ခဲ့သော(၁၀)နှစ်ကအခြေအနေ(မှန်ရာတစ်ခုကိုသာရွေးရန်)
သတ္တုနှင့်အခြားတွင်းထွက်သယံဇာတများ (ဓာတ်ငွေ့၊ရေနံ၊ကျောက်မျက်စသည်။)	များ ☐ သင့် ☐ နည်း ☐ မရှိ ☑	လွယ် ☐ ခက် ☐ အသုံးမပြုနိုင်ပါ ☑	လျော့ ☐ တိုး ☐ အပြောင်းအလဲမရှိ ☑
ကျောက်၊သဲ၊ကျောက်စရစ်စသည်များ	များ ☐ သင့် ☐ နည်း ☐ မရှိ ☑	လွယ် ☐ ခက် ☐ အသုံးမပြုနိုင်ပါ ☐	လျော့ ☐ တိုး ☐ အပြောင်းအလဲမရှိ ☐
သဘာဝအပင်မျိုးစိတ်များ (နွားစာ၊ဆေးဘက်ဝင်အပင်များ)	များ ☑ သင့် ☐ နည်း ☐ မရှိ ☐	လွယ် ☑ ခက် ☐ အသုံးမပြုနိုင်ပါ ☐	လျော့ ☐ တိုး ☐ အပြောင်းအလဲမရှိ ☑
သဘာဝတိရစ္ဆာန်မျိုးစိတ်များ	များ ☐ သင့် ☐ နည်း ☐ မရှိ ☑	☒	လျော့ ☐ တိုး ☐ အပြောင်းအလဲမရှိ ☑
ရေ – မြေပေါ်ရေ (အင်း၊အိုင်၊ကန်၊ချောင်း၊မြစ်၊စိမ့်စမ်း)	များ ☐ သင့် ☑ နည်း ☐ မရှိ ☐	လွယ် ☑ ခက် ☐ အသုံးမပြုနိုင်ပါ ☐	လျော့ ☐ တိုး ☐ အပြောင်းအလဲမရှိ ☑
ရေ – မြေအောက်ရေ (တွင်းတိမ်၊တွင်းနက်၊လက်တူးတွင်း)	များ ☐ သင့် ☐ နည်း ☐ မရှိ ☑	လွယ် ☐ ခက် ☐ အသုံးမပြုနိုင်ပါ ☐	လျော့ ☐ တိုး ☐ အပြောင်းအလဲမရှိ ☐
သစ်တော – အပူပိုင်းသစ်တော	များ ☐ သင့် ☐ နည်း ☐ မရှိ ☑	လွယ် ☐ ခက် ☐ အသုံးမပြုနိုင်ပါ ☐	လျော့ ☐ တိုး ☐ အပြောင်းအလဲမရှိ ☐
သစ်တော – ဒီရေတောများ	များ ☐ သင့် ☐ နည်း ☐ မရှိ ☑	လွယ် ☐ ခက် ☐ အသုံးမပြုနိုင်ပါ ☐	လျော့ ☐ တိုး ☐ အပြောင်းအလဲမရှိ ☐

ရင်းမြစ်...ဦးတည်အုပ်စုဆွေးနွေးခြင်း -

ရပ်မိရပ်ဖအုပ်စု၊သစ်တောဦးစီးဌာန၊အထွေထွေအုပ်ချုပ်ရေးဦးစီးဌာန။

လေ့လာတွေ့ရှိချက်။ ။ ကျေးရွာတွင် ဓါတ်သတ္တုနှင့် သဘာဝအရင်းအမြစ်များ မရှိဘဲနွားစာအပင်များနှင့် သဘာဝတိရစ္ဆာန်မျိုးစိတ်များ အနည်းငယ်ရှိပါသည်။

(ဃ) ဥစ္စာဓနအဆင့်အခြေအနေ

ဇယား (၆) ဥစ္စာဓနအဆင့်အခြေအနေ

အကြောင်းအရာ	သတ်မှတ်စံနှုန်း			
	အဆင်ပြေသော အိမ်ထောင်စု	အလယ်အလတ်ရှိ သောအိမ်ထောင်စု	မပြေလည်သော အိမ်ထောင်စု	အလွန်မပြေလည်သော အိမ်ထောင်စု
မြေယာပိုင်ဆိုင်မှု	၃၀ ဧကအထက်	၁၀ ဧကအထက်	၅ ဧကအောက်	မြေယာမဲ့
အိမ်အခြေအနေ	RC အုတ်တက်	ပျဉ်ထောင်အိမ်၊သွပ်မိုး	သက်ကယ်မိုး ၊ထရံကာ	သက်ကယ်မိုး၊ထရံကာ
ကုန်ထုတ်လုပ်မှုနှင့် ဆိုင်သောပိုင်ဆိုင်မှု	ကား၊ဆိုင်ကယ်၊ ထွန်စက်၊လက် တွန်းထွန်စက်၊ အစေ့ချ၊ခြေနင်း ရေတင်စက်	ဆိုင်ကယ်၊ TV၊ဖုန်း၊ကြက်၊ဝက်၊ ဘဲ	စက်ဘီး၊ဖုန်း၊	ဖုန်း
အဓိကစီးပွားရေး လုပ်ငန်း	စိုက်ပျိုးရေး	စိုက်ပျိုးရေး	တစ်နိုင်တစ်ပိုင်/နေ့စား ၊စိုက်ပျိုးရေး	တစ်နိုင်တစ်ပိုင်၊ကျပန်း
အိမ်ထောင်စု	၁၀	၅၀	၃၅၀	၂၉

ရင်းမြစ် ... (၁) ကျေးရွာလုံးကျွတ်အစည်းအဝေးပြုလုပ်ခြင်း။

လေ့လာတွေ့ရှိချက်။ ။သရော်တန်းကျေးရွာတွင် အဆင်ပြေသောအိမ်ထောင်စုနှင့် အလယ်အလတ်ရှိသော အိမ်ထောင်စုများသည် ကိုယ်ပိုင်လယ်ယာစိုက်ပျိုးရေးကို အဓိကလုပ်ကိုင်ကြပါသည်။ ကျေးရွာတွင် မပြေလည်သောအိမ်ထောင်စုများသည် လယ်ယာလုပ်ငန်းများတွင် နေ့လုပ်နေ့စားလုပ်ကိုင်ခြင်း၊ ကျပန်းလုပ်ကိုင်ခြင်းနှင့်လက်သမား၊ ပန်းရံလုပ်ကိုင်ခြင်းဖြင့် မိသားစုအတွက် အသက်မွေးဝမ်းကျောင်းပြုကြပါသည်။ အလွန်မပြေလည်သော အိမ်ထောင်စုများသည် နေ့စားကျပန်းများ ဖြစ်ပြီးစသည့် ရာသီလိုက် ကြုံရာကျပန်းလုပ်ငန်းများဖြင့် အသက်မွေးလုပ်ငန်း လုပ်ကိုင်ကြပါသည်။

(c) ထိခိုက်လွယ်မှု

(c-၁) ဝမ်းစာဖူလုံမှု

ဇယား (၇) ချေးငှားခြင်းမရှိဘဲတစ်နေ့လျှင်အနည်းဆုံးနှစ်နပ်စားနိုင်သည့်အိမ်ထောင်စုများ (ဥစ္စာဓနအဆင့် "၃" နှင့် "၄" အိမ်ထောင်စုပေါင်း၏၃၀ရာခိုင်နှုန်းစီ)

အချိန်ကာလ	အိမ်ထောင်စု အရေအတွက်	အမျိုးသမီးဦးဆောင်သည့် အိမ်ထောင်စု အရေအတွက်	ဖြေရှင်းသည့်နည်းဗျူဟာ(ဖြေရှင်းနည်းတစ်ခုစီအလိုက် အိမ်ထောင်စုအရေအတွက်များကိုဖော်ပြရန်)
၃လအောက်ဝမ်းစာဖူလုံမှု			အခြားအစာပြောင်းလဲစား = _____ အစာလျှော့စား = _____ အထောက်အပံ့ယူ = _____ ချေးယူ = _____ လုပ်အားခကြိုယူ = _____
၃လနှင့်ဖြလကြား ဝမ်းစာဖူလုံမှု	၃၀		အခြားအစာပြောင်းလဲစား = _____ အစာလျှော့စား = _____ အထောက်အပံ့ယူ = _____ ချေးယူ = _____ လုပ်အားခကြိုယူ = _____ ၃၀_____
ဖြလမှ၁၂လအထိ ဝမ်းစာဖူလုံမှု	၆၀		အခြားအစာပြောင်းလဲစား = _____ အစာလျှော့စား = _____ အထောက်အပံ့ယူ = _____ ချေးယူ = _____ လုပ်အားခကြိုယူ = _____၆၀_____

ရင်းမြစ်..ဥစ္စာဓနအဆင့် "၃" နှင့် "၄" အိမ်ထောင်စုပေါင်း၏၃၀ရာခိုင်နှုန်းစီအားစစ်တမ်းကောက်ယူခြင်း။

လေ့လာတွေ့ရှိချက်။ ။သရော်တန်းကျေးရွာတွင် ဝမ်းစာဖူလုံမှုစစ်တမ်းကောက်ယူမှုအရ လုပ်အားခကြိုယူခြင်းဖြင့် ဝမ်းစာမဖူလုံမှုအား ဖြေရှင်းလျက်ရှိကြောင်း တွေ့ရှိရပါသည်။

(c-၂) ကူညီစောင့်ရှောက်မှုအထူးလိုအပ်သောအုပ်စုများ၏ထိခိုက်လွယ်မှုအခြေအနေ

ဇယား (၈) ကူညီစောင့်ရှောက်မှုအထူးလိုအပ်သောအုပ်စုများ၏ထိခိုက်လွယ်မှုအခြေအနေ

အကြောင်းအရာ	ကျား	မ	ပေါင်း
မိသားစုစောင့်ရှောက်မှုမရှိသောသက်ကြီးရွယ်အိုဖြင့်နှစ်နှင့်အထက်			
မိသားစု/ရပ်ရွာ၏စောင့်ရှောက်မှုမရှိသောမသန်စွမ်းသည့်ပုဂ္ဂိုလ်			
	အိမ်ထောင်စုအရေအတွက်		

အကြောင်းအရာ	ကျား	မ	ပေါင်း
ဆင်းရဲ၍မိသားစုဦးရေများသည့်အမျိုးသမီးဦးဆောင်အိမ်ထောင်စု			
ဆင်းရဲ၍မိသားစုဦးရေများသည့်မုဆိုးဖို/ တစ်ခုလပ်အိမ်ထောင်စု			
အခြားဒေသသို့ကြာမြင့်စွာသွားရောက်နေထိုင်လုပ်ကိုင်နေသည့်ဆင်းရဲသည့်အိမ်ထောင်စု			

ရင်းမြစ် ... ဦးတည်အုပ်စုဆွေးနွေးခြင်း – ရပ်မိရပ်ဖအုပ်စု။

လေ့လာတွေ့ရှိချက်။ ။သရောတန်းကျေးရွာတွင် ဆင်းရဲ၍မိသားစုဦးရေများသည့်အမျိုးသမီး ဦးဆောင်သည့် အိမ်ထောင်စုနှင့် ဆင်းရဲ၍မိသားစုဦးရေများသည့် မုဆိုးဖို/တစ်ခုလပ် အိမ်ထောင်စု အနည်းငယ်ရှိသည်ကို လေ့လာတွေ့ရှိရပါသည်။

(c-၃) ကျေးရွာ၏ထိခိုက်သက်ရောက်လွယ်မှုအခြေအနေ

ဇယား (၉) ကျေးရွာ၏ထိခိုက်သက်ရောက်လွယ်မှုအခြေအနေနှင့်ဘေးအန္တရာယ်လျော့ချရေးအစီအမံများ

စဉ်	ထိခိုက်လွယ်မှုအမျိုးအစား	ထိခိုက်လွယ်မှုအခြေအနေ (မှန်ရာတစ်ခုကိုသာရွေးရန်)			စွမ်းဆောင်နိုင်မှု (ထိခိုက်မှုလျော့နည်းရေးနှင့်လိုက်လျောညီထွေဖြစ်စေမည့်အစီအမံများ)		
	သဘာဝဘေးအန္တရာယ်များ	နိမ့်	လတ်	မြင့်	နိမ့်	လတ်	မြင့်
၁	မြစ်ရေကြီးမှု						
၂	လျှပ်တပြတ်ရေကြီးခြင်း						
၃	မုန်တိုင်းဒီရေ						
၄	ဆူနာမီ						
၅	တိုင်ဖုန်းမုန်တိုင်း						
၆	လေဆင်နာမောင်း						
၇	ငလျင်						
၈	အပူလှိုင်း			√			
၉	စိုက်ပျိုးမြေများတွင်ရေငံဝင်ရောက်မှု						
၁၀	အအေးလှိုင်း						
၁၁	မိုးသီးကြွေကျမှု						
၁၂	မိုးခေါင်ခြင်း						

စဉ်	ထိခိုက်လွယ်မှုအမျိုးအစား	ထိခိုက်လွယ်မှုအခြေအနေ (မှန်ရာတစ်ခုကိုသာရွေးရန်)			စွမ်းဆောင်နိုင်မှု (ထိခိုက်မှုလျော့နည်းရေးနှင့်လိုက်လျောညီထွေဖြစ်စေမည့်အစီအမံများ)		
၁၃	တောမီးလောင်ခြင်း						
၁၄	မြစ်ကမ်းပါးပြိုခြင်း						
၁၅	ကမ်းရိုးတန်းတိုက်စားမှု						
၁၆	မြေပြိုခြင်း						
	လူကြောင့်ဖြစ်တဲ့ဘေးအန္တရာယ်များ	နိမ့်	လတ်	မြင့်	နိမ့်	လတ်	မြင့်
၁၇	စားနပ်ရိက္ခာမဖူလုံမှု						
၁၈	သဘာဝအရင်းအမြစ်ရှားပါးမှု (မြေ၊ရေ)						
၁၉	မြေပြိုခြင်း၊မြေဆီလွှာပျက်စီးခြင်း						
၂၀	သစ်တောပြုန်းတီးခြင်း						
၂၁	ငှက်ဖျားရောဂါ						
၂၂	တီဘီရောဂါ		√				
၂၃	ကိုယ်ခံအားကျဆင်းမှုရောဂါ						
၂၄	ကပ်ရောဂါ						
၂၅	ပြည်တွင်းပဋိပက္ခ						
၂၆	တိရစ္ဆာန်ကူးစက်ရောဂါကျရောက်မှု						
၂၇	လူကုန်ကူးခြင်း						
၂၈	ဝေးလံခေါင်သီ/လမ်းပန်းဆက်သွယ်ရေးခက်ခဲခြင်းစသည်						

ရင်းမြစ် ... ဦးတည်အုပ်စုဆွေးနွေးခြင်း – ရပ်မိရပ်ဖအုပ်စု၊အမျိုးသမီးအုပ်စု၊လူငယ်အုပ်စု။

မှတ်ချက်။ ။ထိခိုက်သက်ရောက်လွယ်မှုဆိုရာ၌ ကျေးရွာတွင် စားနပ်ရိက္ခာမဖူလုံခြင်း၊ ရေကြီးခြင်း၊မိုးခေါင်ခြင်းစသည့်အခြေအနေများ ဖြစ်ပေါ်ခြင်းရှိပါက ယင်းဖြစ်စဉ်များအတွက် ကျေးရွာသူရွာသားများ ထိခိုက်သက်ရောက်မှုရှိနိုင်ပါသလား။ထိခိုက်မှုရှိပါက ကျေးရွာ၏မည်သို့သော အိမ်ထောင်စုများနှင့် အိမ်ထောင်စုမည်မျှထိခိုက်သက်ရောက်မှု ခံစားကြရပါသလဲ။ (ဥပမာ။ ။

အိမ်ထောင်စု၁၀၀တွင် ၂၅အိမ်ထောင်စုအောက် – နိမ့်

အိမ်ထောင်စု၁၀၀တွင် ၂၅မှ၅၀အိမ်ထောင်စု – လတ်

အိမ်ထောင်စု၁၀၀တွင် ၅၀အိမ်ထောင်စုအထက် – မြင့်)

လေ့လာတွေ့ရှိချက်။ ။သရောတန်းကျေးရွာတွင် သဘာဝဘေးအန္တရာယ် အနေဖြင့် မိုးဦးကျချိန်တွင် လေပြင်းများတိုက်ခတ်ခြင်းကြောင့် အိမ်ခေါင်မိုးလန်ခြင်းများဖြစ်ပေါ်တတ်ပါသည်။ ကျန်းမာရေးနှင့် ပတ်သက်၍ မိုးရာသီရာသီပေါ် ဆီးချို၊သွေးတိုးရောဂါဖြစ်ပွားခြင်းကို အနည်းငယ်တွေ့ရှိပါသည်။ ကျေးရွာသူ/သားများသည် စည်းစည်းလုံးလုံးနှင့်အတူတကွ နေထိုင်ကြသဖြင့် ပြည်တွင်းပဋိပက္ခများ မရှိပါ။ ရာသီကူးပြောင်းမှုများတွင် ခွာနာ၊ လျှာနာရောဂါစသည့် တိရစ္ဆာန်ရောဂါများ ဖြစ်ပွားမှုအနည်းငယ်တွေ့ရပါသည်။ ကျေးရွာတွင် လူကုန် ကူးမှုမရှိပါ။

(c–၄) ထိခိုက်သက်ရောက်မှုခံရနိုင်သည့်သူများ

ဇယား (၁၀) ထိခိုက်သက်ရောက်မှုခံရနိုင်သည့်သူများ

စဉ်	ထိခိုက်လွယ်မှုအမျိုးအစား	ထိခိုက်လွယ်မှုအခြေအနေ (မှန်ရာတစ်ခုကိုသာရွေးရန်)			စွမ်းဆောင်နိုင်မှု (ထိခိုက်မှုလျော့နည်းရေးနှင့် လိုက်လျောညီထွေဖြစ်စေမည့် အစီအမံများ)		
	သဘာဝဘေးအန္တရာယ်များ	နိမ့်	လတ်	မြင့်	နိမ့်	လတ်	မြင့်
၁	လူငယ်	√					
၂	အမျိုးသမီးဦးဆောင်သည့်ဆင်းရဲသည့် အိမ်ထောင်စု	√					
၃	ဆင်းရဲသားတောင်သူ	√					
၄	သဘာဝဘေးဒဏ်ဆိုးရွားစွာကျရောက်နိုင်သောအိမ်ထောင်စု/ ကူးစက်ရောဂါထူပြောသောဒေသတွင်ေထိုင်သူ						
၅	ပင်လယ်/မြစ်ကမ်းဘေးနေထိုင်သူများ						
၆	မတော်တဆမှုဖြစ်နိုင်ချေများသောနေရာတွင်နေထိုင်သူများ						
၇	ပြည်တွင်းနေရပ်စွန့်ခွါရွှေ့ပြောင်းခံရသူများ **(IDP)**						
၈	မြေနိမ့်ပိုင်းနေထိုင်သူများ						

စဉ်	ထိခိုက်လွယ်မှုအမျိုးအစား	ထိခိုက်လွယ်မှုအခြေအနေ (မှန်ရာတစ်ခုကိုသာရွေးရန်)			စွမ်းဆောင်နိုင်မှု (ထိခိုက်မှုလျော့နည်းရေးနှင့် လိုက်လျောညီထွေဖြစ်စေမည့် အစီအမံများ)		
	သဘာဝဘေးအန္တရာယ်များ	နိမ့်	လတ်	မြင့်	နိမ့်	လတ်	မြင့်
၉	ငါးကန်ပိုင်ရှင်များ						
၁၀	လက်လုပ်လက်စားများ၊ကျပန်းများ						
၁၁	လူနည်းစုလူမျိုးများ						
၁၂	ဒေသတွင်းပဋိပက္ခဧရိယာတွင်နေထိုင်သူများ						
၁၃	နယ်စပ်ဒေသတွင်နေထိုင်သူများ						
၁၄	ရွှေတွင်းလုပ်သားများ						
၁၅	လှည့်လည်သွားလာ၍စျေးရောင်းသူများ						
၁၆	နေရပ်ပြန်အခြေချသူများ						
၁၇	ရွှေ့ပြောင်းလုပ်သားများ						
၁၈	ကားမောင်းပြီးအသက်မွေးသူများ						

ရင်းမြစ် ... ဦးတည်အုပ်စုဆွေးနွေးခြင်း - ရပ်မိရပ်ဖအုပ်စု။

မှတ်ချက်။ ။ကျေးရွာရှိလူငယ်များ၊ အမျိုးသမီးဦးဆောင်သော အိမ်ထောင်စုများ စသည်တို့သည် မည်သို့သော အခြေအနေများတွင် လွယ်လွယ်ကူကူထိခိုက်သက်ရောက်မှု ရှိနိုင်ပါသလား။ ထိခိုက်မှုရှိပါက မည်မျှအထိ ထိခိုက်ကြပါသနည်း။

လေ့လာတွေ့ရှိချက်။ ။သရောတန်းကျေးရွာတွင် လက်လုပ်လက်စားကျပန်းများအနေဖြင့် သဘာဝဘေးဒဏ်ဆိုးရွားစွာကျရောက်နိုင်ပါက ထိခိုက်သက်ရောက်မှုမှာ မြင့်မားလျက်အဆင့်ရှိသည်ကို လေ့လာတွေ့ရှိရပါသည်။

(၂) ကျေးရွာ၏လက်ရှိဖွံ့ဖြိုးရေးအခြေအနေ

(က) ဖွံ့ဖြိုးရေးအဖွဲ့အစည်းများအခြေအနေ

(က-၁) ကျေးရွာတွင်းရှိလူထုအခြေပြုအဖွဲ့အစည်းများ

ဇယား (၁၁) ကျေးရွာတွင်းရှိလူထုအခြေပြုအဖွဲ့အစည်းများ

စဉ်	အဖွဲ့အစည်းအမည်	အမျိုးအစား (မှန်ရာတစ်ခုကိုသာရွေးရန်)	အဖွဲ့ဝင်ဦးရေ			လုပ်ငန်းတာဝန် (အနည်းဆုံးတစ်ခုနှင့်အထက်ရွေးနိုင်သည်။)	စွမ်းဆောင်နိုင်မှု (မှန်ရာတစ်ခုကိုသာရွေးရန်)
			ကျား	မ	ပေါင်း		
၁	အုပ်ချုပ်ရေးအဖွဲ့	၁☐ ၂☑ ၃☐	၁၂	-	၁၂	ပညာရေး☑ ဌေးကြေး☑ ကျန်းမာရေး☑ ဘာသာရေး☑ စိုက်ပျိုးမွေးမြူရေး☑ သာရေး/နာရေး၊လူမှုဖွံ့ဖြိုးရေး☑ လုံခြုံရေးနှင့်ကာကွယ်ရေး☑	ကောင်း☐ သင့်☑ ညံ့☐
၂	ကျောင်းကော်မတီ	၁☐ ၂☑ ၃☐	၆	-	၆	ပညာရေး☐ ဌေးကြေး☐ ကျန်းမာရေး☐ ဘာသာရေး☐ စိုက်ပျိုးမွေးမြူရေး☐ သာရေး/နာရေး၊လူမှုဖွံ့ဖြိုးရေး☑ လုံခြုံရေးနှင့်ကာကွယ်ရေး☐	ကောင်း☐ သင့်☑ ညံ့☐
၃	ယောဂီအသင်း	၁☐ ၂☐ ၃☑	-	၁၀	၁၀	ပညာရေး☐ ဌေးကြေး☐ ကျန်းမာရေး☐ ဘာသာရေး☐ စိုက်ပျိုးမွေးမြူရေး☐ သာရေး/နာရေး၊လူမှုဖွံ့ဖြိုးရေး☑ လုံခြုံရေးနှင့်ကာကွယ်ရေး☐	ကောင်း☐ သင့်☑ ညံ့☐
၄	လူမှုရေးအသင်း	၁☐ ၂☑ ၃☐	၃၀	၂၀	၅၀	ပညာရေး☐ ဌေးကြေး☐ ကျန်းမာရေး☐ ဘာသာရေး☐ စိုက်ပျိုးမွေးမြူရေး☐ သာရေး/နာရေး၊လူမှုဖွံ့ဖြိုးရေး☑ လုံခြုံရေးနှင့်ကာကွယ်ရေး☐	ကောင်း☐ သင့်☑ ညံ့☐
၅	အမျိုးသမီးရေရာအဖွဲ့	၁☐ ၂☑ ၃☐	-	၄	၄	ပညာရေး☐ ဌေးကြေး☐ ကျန်းမာရေး☐ ဘာသာရေး☐ စိုက်ပျိုးမွေးမြူရေး☐ သာရေး/နာရေး၊လူမှုဖွံ့ဖြိုးရေး☑ လုံခြုံရေးနှင့်ကာကွယ်ရေး☐	ကောင်း☐ သင့်☑ ညံ့☐

စဉ်	အဖွဲ့အစည်းအမည်	အမျိုးအစား (မှန်ရာတစ်ခုကိုသာရွေးရန်)	အဖွဲ့ဝင်ဦးရေ			လုပ်ငန်းတာဝန် (အနည်းဆုံးတစ်ခုနှင့်အထက်ရွေးနိုင်သည်။)	စွမ်းဆောင်နိုင်မှု (မှန်ရာတစ်ခုကိုသာရွေးရန်)
			ကျား	မ	ပေါင်း		
၆	VDP ကော်မတီ	၁☐၂☑၃☐	၄	၃	၇	ပညာရေး☐ငွေကြေး☐ ကျန်းမာရေး☐ဘာသာရေး☐ စိုက်ပျိုးမွေးမြူရေး☐ သာရေး/နာရေး၊လူမှုဖွံ့ဖြိုးရေး☑ လုံခြုံရေးနှင့်ကာကွယ်ရေး☐	ကောင်း☑ သင့်☐ ညံ့☐
၇	မိဘဆရာအသင်း	၁☐၂☑၃☐	၇	၃	၁၀	ပညာရေး☐ငွေကြေး☐ ကျန်းမာရေး☐ဘာသာရေး☐ စိုက်ပျိုးမွေးမြူရေး☐ သာရေး/နာရေး၊လူမှုဖွံ့ဖြိုးရေး☑ လုံခြုံရေးနှင့်ကာကွယ်ရေး☐	ကောင်း☑ သင့်☐ ညံ့☐

ရင်းမြစ် ... ဦးတည်အုပ်စုဆွေးနွေးခြင်း – ရပ်မိရပ်ဖအုပ်စု၊အမျိုးသမီးအုပ်စု။

အုပ်စုအမျိုးအစား

(၁) စီးပွားရေးအခြေခံသောအုပ်စု– လယ်သမားအဖွဲ့၊ငွေစုငွေချေးအဖွဲ့စသည့်။

(၂) လူမှုရေးအဖွဲ့ – ဥပမာ – အမျိုးသမီးအဖွဲ့၊လူငယ်အဖွဲ့၊ကိုယ်ထူကိုယ်ထအဖွဲ့။

(၃) ဘာသာရေးနှင့်ယဉ်ကျေးမှုအဖွဲ့။

လေ့လာတွေ့ရှိချက်။ ။သရော်တန်းကျေးရွာအတွင်းရှိ အဖွဲ့အစည်းများသည် ကျေးရွာ၏လူမှုဖွံ့ဖြိုးရေး ဆိုင်ရာလုပ်ငန်းများတွင် ပူးပေါင်းပါဝင်လုပ် ကိုင်ကြသည်ကို တွေ့ရှိရပါသည်။

(က–၂) ကျေးရွာဖွံ့ဖြိုးရေးဆောင်ရွက်နေသောပြင်ပအဖွဲ့အစည်းများ

ဇယား (၁၂) ကျေးရွာဖွံ့ဖြိုးရေးဆောင်ရွက်နေသောပြင်ပအဖွဲ့အစည်းများ

စဉ်	အမည်	အဖွဲ့အစည်းအမျိုးအစား(မှန်ရာတစ်ခုကိုသာရွေးရန်)	အဖွဲ့အစည်း၏လုပ်ငန်းတာဝန်များနှင့်အစီအစဉ်(အနည်းဆုံးတစ်ခုနှင့်အထက်ရွေးနိုင်သည်)
၁		၁☐၂☐၃☐၄☐၅☐၆☐၇☐	ပညာရေး☐ငွေကြေး☐ ကျန်းမာရေး☐ဘာသာရေး☐ စိုက်ပျိုးမွေးမြူရေး☐ သာရေး/နာရေး၊လူမှုဖွံ့ဖြိုးရေး☐
၂		၁☐၂☐၃☐၄☐၅☐၆☐၇☐	ပညာရေး☐ငွေကြေး☐ ကျန်းမာရေး☐ဘာသာရေး☐ စိုက်ပျိုးမွေးမြူရေး☐ သာရေး/နာရေး၊လူမှုဖွံ့ဖြိုးရေး☐

စဉ်	အမည်	အဖွဲ့အစည်းအမျိုးအစား(မှန်ရာတစ်ခုကိုသာရွေးရန်)	အဖွဲ့အစည်း၏လုပ်ငန်းတာဝန်များနှင့်အစီအစဉ်(အနည်းဆုံးတစ်ခုနှင့်အထက်ရွေးနိုင်သည်)
၃		၁□၂□၃□၄□၅□၆□၇□	ပညာရေး□ငွေကြေး□ ကျန်းမာရေး□ဘာသာရေး□ စိုက်ပျိုးမွေးမြူရေး□ သာရေး/နာရေး၊လူမှုဖွံ့ဖြိုးရေး□
၄		၁□၂□၃□၄□၅□၆□၇□	ပညာရေး□ငွေကြေး□ ကျန်းမာရေး□ဘာသာရေး□ စိုက်ပျိုးမွေးမြူရေး□ သာရေး/နာရေး၊လူမှုဖွံ့ဖြိုးရေး□
၅		၁□၂□၃□၄□၅□၆□၇□	ပညာရေး□ငွေကြေး□ ကျန်းမာရေး□ဘာသာရေး□ စိုက်ပျိုးမွေးမြူရေး□ သာရေး/နာရေး၊လူမှုဖွံ့ဖြိုးရေး□
၆		၁□၂□၃□၄□၅□၆□၇□	ပညာရေး□ငွေကြေး□ ကျန်းမာရေး□ဘာသာရေး□ စိုက်ပျိုးမွေးမြူရေး□ သာရေး/နာရေး၊လူမှုဖွံ့ဖြိုးရေး□

ရင်းမြစ် ... ဦးတည်အုပ်စုဆွေးနွေးခြင်း – ရပ်မိရပ်ဖအုပ်စု။

မှတ်ချက်။

(၁) ဘာသာရေးနှင့်ပတ်သက်သောအဖွဲ့အစည်း (ပြည်တွင်း/ ပြည်ပ) (ဥပမာ –ဓမ္မစကူးလ်ဖောင်ဒေးရှင်း၊ **Christian Aid Missions** စသည်)

(၂) အစိုးရမဟုတ်သောအဖွဲ့အစည်း (ပြည်တွင်း/ပြည်ပ) (ဥပမာ – **Care International, Save the Children, Gret, Pact Myanmar** စသည်)

(၃) အရပ်ဘက်လူမှုအဖွဲ့အစည်း

(၄) နိုင်ငံအများ၏ရန်ပုံငွေဖြင့်ဆောင်ရွက်သောဖွံ့ဖြိုးရေးအဖွဲ့အစည်းများ (ဥပမာ–ကုလသမဂ္ဂအဖွဲ့၊ကမ္ဘာ့ဘဏ်၊အာရှဖွံ့ဖြိုးရေးဘဏ်)

(၅) နိုင်ငံတစ်ခု၏ရန်ပုံငွေဖြင့်ဖွဲ့စည်းထားသောဖွံ့ဖြိုးရေးအဖွဲ့အစည်းများ (ဥပမာ **GIZ, UKAid, USAid,** စသည်)

(၆) ပရဟိတအဖွဲ့ (ပြည်တွင်း/ ပြည်ပ)

(၇) ပုဂ္ဂလိကအဖွဲ့အစည်းများ

နိုင်ငံတော်မှဒေသအကျိုး၊ ပြည်သူ့အကျိုးကိုထိရောက်စွာ ထမ်းဆောင်နိုင်စေရန်အလို့ငှာ ဥပဒေ၊နည်းဥပဒေ၊ လမ်းညွှန်ချက်များဖြင့်ပြဋ္ဌာန်းကာ ဖွဲ့စည်းပေးထားနေသောအဖွဲ့အစည်း၊အသင်းအဖွဲ့များ (ဥပမာ –သမဝါယမဦးစီးဌာန၏ သမဝါယမအသင်း၊ ကျေးလက်ဒေသဖွံ့ဖြိုးတိုးတက်ရေးဦးစီးဌာန၏မြစိမ်းရောင်စသည်) တို့ကို ဤဇယားတွင်ထည့်သွင်းဖော်ပြခြင်းမပြုပါရန်။

လေ့လာတွေ့ရှိချက်။ ။ ပြင်ပအဖွဲ့အစည်းမရှိပါ။

(ခ) စီးပွားရေးနှင့် အသက်မွေးမှု အခြေအနေ

(ခ-၁) သီးနှံထုတ်လုပ်ရေး

(၁) စိုက်ပျိုးမြေပိုင်ဆိုင်မှုအရွယ်အစား (မြေပိုင်ဆိုင်သည့်အိမ်ထောင်စုများ)

ဇယား (၁၃) စိုက်ပျိုးမြေပိုင်ဆိုင်မှု

စဉ်	မြေပိုင်ဆိုင်မှုအရွယ်အစား	အိမ်ထောင်စု အရေအတွက်	အမျိုးသမီးဦးဆောင်သည့်အိမ်ထောင်စုအရေ အတွက်	ဖွံ့ဖြိုးရေးအမြင်သတ်မှတ်ချက်
၁	မြေယာမဲ့	၂၁၈	-	မြေမဲ့ယာမဲ့
၂	၂.၅ဧကအောက်	၁၂၁	-	ဆင်းရဲသားတောင်သူ
၃	၂.၅ဧကမှ၅ဧကကြား	၅၀		တောင်သူငယ်
၄	၅ဧကမှ၁၂.၅ဧကကြား	၂၀	-	တောင်သူလတ်
၅	၁၂.၅ဧကအထက်	၃၀	-	တောင်သူကြီး
ကျေးရွာရှိအိမ်ထောင်စုစုစုပေါင်း		၄၃၉	-	☒

ရင်းမြစ် ... (၁) အိမ်ထောင်စုစာရင်းကောက်ယူမှု၊ (၂) ကျေးရွာအုပ်စုအုပ်ချုပ်ရေးမှူးရုံး။

လေ့လာတွေ့ရှိချက်။ ။သရော်တန်းကျေးရွာတွင် မြေယာမဲ့အိမ်ထောင်စုများမှာ(၂၁၈)စုရှိပြီး ကျေးရွာတွင် မြေယာမဲ့အိမ်ထောင်စုမှာ ကျေးရွာအိမ်ထောင်စု၏ (၄၉) ရာခိုင်နှုန်းရှိပြီး စိုက်ပျိုးရေးလုပ်ငန်းများတွင် ဝင်ရောက်လုပ်ကိုင်ခြင်း၊ အခြားကျပန်းလုပ်ငန်းများတွင် လုပ်ကိုင် ကြပါသည်။

(၂) အစိုးရနှင့်ပုဂ္ဂလိကရေအရင်းအမြစ်များမှရေသွင်းနိုင်သည့်ဧရိယာ

ဇယား (၁၄) ကျေးရွာ၏ရေအရင်းအမြစ်နှင့်ရေသွင်းဧရိယာ

စဉ်	အရင်းအမြစ်	ရေသောက် (ဧက)	ရေရရှိနိုင်မှု		
			တစ်နှစ်ပတ်လုံး/ ရာသီအလိုက်(မှန်ရာ တစ်ခုကိုသာရွေးရန်)	လုံလောက်မှု (ရှိ/မရှိ) (မှန်ရာတစ်ခုကိုသာ ရွေးရန်)	လွန်ခဲ့သော(၁၀)နှစ်က အခြေအနေ(မှန်ရာတစ် ခုကိုသာရွေးရန်)
၁	ဆည်		တစ်နှစ်ပတ်လုံး☐ ရာသီအလိုက်☐ မဖြေဆိုပါ☐	ရှိ☐မရှိ☐ မဖြေဆိုပါ☐	လျော့☐တိုး☐ အပြောင်းအလဲမရှိ☐
၂	ရေလွှဲဆည်		တစ်နှစ်ပတ်လုံး☐ ရာသီအလိုက်☐ မဖြေဆိုပါ☐	ရှိ☐မရှိ☐ မဖြေဆိုပါ☐	လျော့☐တိုး☐ အပြောင်းအလဲမရှိ☐
၃	မြစ်ရေတင်စီမံကိန်း		တစ်နှစ်ပတ်လုံး☐ ရာသီအလိုက်☐ မဖြေဆိုပါ☐	ရှိ☐မရှိ☐ မဖြေဆိုပါ☐	လျော့☐တိုး☐ အပြောင်းအလဲမရှိ☐
၄	ရေသွင်းမြောင်း		တစ်နှစ်ပတ်လုံး☐	ရှိ☐မရှိ☐	လျော့☐တိုး☐

စဉ်	အရင်းအမြစ်	ရေသောက် (ဧက)	ရေရရှိနိုင်မှု		
			တစ်နှစ်ပတ်လုံး/ ရာသီအလိုက်(မှန်ရာ တစ်ခုကိုသာရွေးရန်)	လုံလောက်မှု (ရှိ/မရှိ) (မှန်ရာတစ်ခုကိုသာ ရွေးရန်)	လွန်ခဲ့သော(၁၀)နှစ်က အခြေအနေ(မှန်ရာတစ် ခုကိုသာရွေးရန်)
			ရာသီအလိုက်☐ မဖြေဆိုပါ☐	မဖြေဆိုပါ☐	အပြောင်းအလဲမရှိ☐
၅	အဝီစိတွင်း		တစ်နှစ်ပတ်လုံး☐ ရာသီအလိုက်☐ မဖြေဆိုပါ☐	ရှိ☐မရှိ☐ မဖြေဆိုပါ☐	လျော့☐တိုး☐ အပြောင်းအလဲမရှိ☐
၆	လက်ငင်ရေ တွင်း		တစ်နှစ်ပတ်လုံး☐ ရာသီအလိုက်☐ မဖြေဆိုပါ☐	ရှိ☐မရှိ☐ မဖြေဆိုပါ☐	လျော့☐တိုး☐ အပြောင်းအလဲမရှိ☐
၇	စိမ့်စမ်းရေ		တစ်နှစ်ပတ်လုံး☐ ရာသီအလိုက်☐ မဖြေဆိုပါ☐	ရှိ☐မရှိ☐ မဖြေဆိုပါ☐	လျော့☐တိုး☐ အပြောင်းအလဲမရှိ☐
၈	ချောင်းရေ		တစ်နှစ်ပတ်လုံး☑ ရာသီအလိုက်☐ မဖြေဆိုပါ☐	ရှိ☐မရှိ☑ မဖြေဆိုပါ☐	လျော့☑တိုး☐ အပြောင်းအလဲမရှိ☐

ရင်းမြစ်...(၁)ဦးတည်အုပ်စုဆွေးနွေးခြင်း-လယ်သမားအုပ်စု၊(၂) ဆည်မြောင်းဦးစီးဌာန၊စိုက်ပျိုးရေးဦးစီးဌာန။ လေ့လာတွေ့ရှိချက်။ ။သရောတန်းကျေးရွာ၏ စိုက်ပျိုးရေးတွင် မိုးရေ၊ချောင်းရေကိုသာ စိုက်ပျိုးရေအဖြစ် အဓိက ထားစိုက်ပျိုးလုပ်ကိုင်ကြပါသည်။

(၃) အဓိကသီးနှံများနှင့်အထွက်နှုန်း

ဇယား (၁၅) အဓိကသီးနှံများနှင့်အထွက်နှုန်း

သီးနှံ	စုစုပေါင်း စိုက်ဧက	တစ်ဧကအထွက်နှုန်း				သီးနှံစိုက်ပျိုးသည့် ကာလ		သွင်းအားစုလိုအပ်ချက် (မှန်ရာတစ်ခုကိုသာရွေးရန်)	အမြတ်ရရှိနိုင်မှု(မှန်ရာတစ်ခုကိုသာရွေးရန်)	ထိခိုက်လွယ်မှု (မှန်ရာတစ်ခုကိုသာရွေးရန်)
		ယူနစ်	အနည်းဆုံး	အများဆုံး	ပျမ်းမျှ	မှ	ထိ			
မိုးစပါး	၂၆၀၀	တင်း	၁၅	၄၀	၃၀	နွေယုန်	တော်သီလင်း	မြင့်☑လတ်☐ နိမ့်☐	မြင့်☐လတ်☑ နိမ့်☐	မြင့်☐လတ်☐ နိမ့်☑
								မြင့်☐လတ်☐ နိမ့်☐	မြင့်☐လတ်☐ နိမ့်☐	မြင့်☐လတ်☐ နိမ့်☐
								မြင့်☐လတ်☐ နိမ့်☐	မြင့်☐လတ်☐ နိမ့်☐	မြင့်☐လတ်☐ နိမ့်☐

သီးနှံ	စုစုပေါင်းစိုက်ကေ	တစ်ကေအထွက်နှုန်း				သီးနှံစိုက်ပျိုးသည့်ကာလ		သွင်းအားစုလိုအပ်ချက် (မှန်ရာတစ်ခုကိုသာရွေးရန်)	အမြတ်ရရှိနိုင်မှု(မှန်ရာတစ်ခုကိုသာရွေးရန်)	ထိခိုက်လွယ်မှု (မှန်ရာတစ်ခုကိုသာရွေးရန်)
		ယူနစ်	အနည်းဆုံး	အများဆုံး	ပျမ်းမျှ	မှ	ထိ			
								မြင့်□လတ်□နိမ့်□	မြင့်□လတ်□နိမ့်□	မြင့်□လတ်□နိမ့်□
								မြင့်□လတ်□နိမ့်□	မြင့်□လတ်□နိမ့်□	မြင့်□လတ်□နိမ့်□

ရင်းမြစ် ... ဦးတည်အုပ်စုဆွေးနွေးခြင်း – လယ်သမားအုပ်စု။

လေ့လာတွေ့ရှိချက်။ ။သရောတန်းကျေးရွာသည် မိုးစပါးကိုသာ အဓိကထား စိုက်ပျိုးကြပါသည်။ သွင်းအားစုလိုအပ်ချက်နှင့် စျေးနှုန်းမြင့်မားပြီး ထွက်ကုန်များ ရောင်းချရာတွင် စျေးနှုန်းမှန်ကန်စွာဖြင့် ရောင်းချနိုင်ပါသည်။

(၄) လယ်ယာသုံးစက်ကိရိယာများ

ဇယား (၁၆) ကျေးရွာ၏စိုက်ပျိုးရေးသုံးကိရိယာများပိုင်ဆိုင်မှု

စက်အမျိုးအစား	တစ်ဦးချင်းပိုင်	ရွာပိုင်	အဖွဲ့ပိုင်	ငှားရမ်းလုပ်ကိုင်နေသောတောင်သူအရေအတွက်
ထွန်စက်	၁၀			
လက်တွန်းထွန်စက်	၅၀			
အစေ့ချကိရိယာ				
ရိတ်သိမ်းခြွေလှေ့စက်	၂၀			
ရိတ်သိမ်းစက်				
ခြွေလှေ့စက်				
ရေစုပ်စက်	၈၀			
ခြေနင်းရေတင်စက်				
မြက်ရိတ်စက်	၂			

ရင်းမြစ်... (၁) အိမ်ထောင်စုစာရင်းကောက်ယူမှု၊ (၂) ဦးတည်အုပ်စုဆွေးနွေးခြင်း – လယ်သမားအုပ်စု။

လေ့လာတွေ့ရှိချက်။ ။သရောတန်းကျေးရွာ၏ စိုက်ပျိုးရေးသုံးကိရိယာများ ပိုင်ဆိုင်မှုမှာ အသင့်အတင့် ရှိပြီး လိုအပ်သောလယ်ယာသုံးစက်ကိရိယာများအား ကျေးရွာမှ ငှားရမ်းသုံးစွဲကြပါသည်။

(၅) သီးနှံအထွက်နှုန်းတိုးစေရန်အတွက်အခွင့်အလမ်းများ

ဇယား (၁၇) သီးနှံအထွက်နှုန်းတိုးစေရန်အတွက်အခွင့်အလမ်းများ

အခွင့်အလမ်း	ဖော်ပြချက်/ရှင်းလင်းချက် (မှန်ရာတစ်ခုကိုသာရွေးရန်။ဇယား၁၇နှင့်၁၈ကိုချိတ်ဆက်စစ်ဆေးပြီးမှဖြေဆိုရန်။ဖြေဆိုရန်မလိုအပ်ဟုယူဆသောအချက်များရှိပါက “မဖြေဆိုပါ” ဟူသောအကွက်ကိုရွေးရန်။)
သဘာဝရေမြေရာသီဥတုအနေအထား	အလွန်ကောင်း☐ကောင်း☐သင့်တင့်မျှတ☐မဖြေဆိုပါ☑
လယ်ယာမြေအသုံးချနိုင်မှု	အလွန်ကောင်း☐ကောင်း☐သင့်တင့်မျှတ☐မဖြေဆိုပါ☑
စိုက်ပျိုးရေအရင်းအမြစ်	ပေါများ☐အသင့်အတင့်ရှိ☑မဖြေဆိုပါ☐
ချေးငွေနှင့်ငွေကြေးဝန်ဆောင်မှု	အလွယ်တကူရသည်☐ရသည်☐မဖြေဆိုပါ☑
သီးနှံမျိုးစေ့ရရှိနိုင်မှု	မျိုးကောင်းမျိုးသန့်များကိုလွယ်ကူစွာဝယ်ယူနိုင်သည်☐သီးနှံမျိုးစေ့များဝယ်ယူရရှိနိုင်သည်☐မဖြေဆိုပါ☑
သဘာဝမြေဆွေး/အော်ဂဲနစ်မြေဩဇာနှင့် အခြားအော်ဂဲနစ်သွင်းအားစုများ	လွယ်ကူစွာဝယ်ယူ/ရနိုင်သည်☐ဝယ်ယူရနိုင်သည်☐မဖြေဆိုပါ☑
ဓာတုပိုးသတ်ဆေး၊ဓာတ်မြေဩဇာနှင့်အခြားဓာတုဗေဒသွင်းအားစုများ	လွယ်ကူစွာဝယ်ယူ/ရနိုင်သည်☐ဝယ်ယူရနိုင်သည်☐မဖြေဆိုပါ☑
လုပ်သားရရှိနိုင်မှု	အလွယ်တကူရနိုင်သည်☐ရနိုင်သည်☐မဖြေဆိုပါ☑
နည်းပညာ၊အုပ်ချုပ်ရေးပိုင်းဆိုင်ရာဝန်ဆောင်မှုများ	အလွယ်တကူရနိုင်သည်☐ရနိုင်သည်☐မဖြေဆိုပါ☑
သီးနှံဈေးကွက်နှင့်ကုန်သွယ်မှု	သီးနှံများကိုလွယ်ကူစွာနှင့်ဈေးနှုန်းမှန်ကန်စွာဖြင့်ရောင်းချနိုင်သည်☐ သီးနှံများကိုရောင်းချနိုင်သည်☐မဖြေဆိုပါ☐
ရာသီဥတုအခြေအနေပြောင်းလဲမှု (အပူချိန်၊မိုးရေချိန်)	ထိခိုက်သည်☐ မထိခိုက်ပါ ☐ မဖြေဆိုပါ☑

ရင်းမြစ်... (၁) ဦးတည်အုပ်စုဆွေးနွေးခြင်း –လယ်သမားအုပ်စု၊ (၂)သက်ဆိုင်ရာမြို့နယ် အစိုးရဦးစီးဌာနများ။ လေ့လာတွေ့ရှိချက်။ ။သရောတန်းကျေးရွာတွင် သီးနှံအထွက်နှုန်းတိုးတက်စေရန် အခွင့်အလမ်းအနေဖြင့် လယ်ယာမြေအသုံးချနိုင်မှု အသင့်အတင့်ရှိပြီး စိုက်ပျိုးရေအရင်းအမြစ်အသင့်အတင့်ရှိပါသည်။

(၆) သီးနှံထုတ်လုပ်မှုအတွက်ပြဿနာနှင့်အခက်အခဲများ

ဇယား (၁၈) သီးနှံထုတ်လုပ်မှုအတွက်ပြဿနာနှင့်အခက်အခဲများ

ပြဿနာနှင့်အခက်အခဲများ	ဖော်ပြချက်/ရှင်းလင်းချက် (အနည်းဆုံးတစ်ခုနှင့်အထက်ရွေးနိုင်သည်။ဇယား၁၇နှင့်၁၈ကိုချိတ်ဆက်စစ်ဆေးပြီးမှဖြေဆိုရန်။ဖြေဆိုရန်မလိုအပ်ဟုယူဆသောအချက်များရှိပါက “မဖြေဆိုပါ” ဟူသောအကွက်ကိုရွေးရန်။)
သဘာဝရေမြေရာသီဥတုအနေအထား	မြေဆီဩဇာမကောင်း☐ရာသီဥတုမမှန်☐မဖြေဆိုပါ☑
လယ်ယာမြေအသုံးချနိုင်မှု	လယ်ယာမြေတိုးချဲ့နိုင်မှုမရှိပါ☐လယ်ယာမြေဆုံးရှုံးမှုများသည်☐

ပြဿနာနှင့်အခက်အခဲများ	ဖော်ပြချက်/ရှင်းလင်းချက် (အနည်းဆုံးတစ်ခုနှင့်အထက်ရွေးနိုင်သည်။ဇယား၁၇နှင့်၁၈ကိုချိတ်ဆက်စစ်ဆေးပြီးမှဖြေဆိုရန်။ဖြေဆိုရန်မလိုအပ်ဟုယူဆသော အချက်များရှိပါက "မဖြေဆိုပါ" ဟူသောအကွက်ကိုရွေးရန်။)
	လယ်ယာမြေဆုံးရှုံးမှုအသင့်အတင့်ရှိသည်☐ ပလပ်မြေများရှိသည်☐ ပလပ်မြေအသင့်အတင့်ရှိသည်☐မဖြေဆိုပါ☑
စိုက်ပျိုးရေအရင်းအမြစ်	အလွယ်တကူမရနိုင်☐လုံးဝမရ☐မဖြေဆိုပါ☑
ချေးငွေနှင့်ငွေကြေးဝန်ဆောင်မှု	အလွယ်တကူမရနိုင်☐လုံးဝမရ☐မဖြေဆိုပါ☑
သီးနှံမျိုးစေ့ရရှိနိုင်မှု	အလွယ်တကူမရနိုင်☐လုံးဝမရ☐မဖြေဆိုပါ☑
သဘာဝမြေဆွေး / အော်ဂဲနစ်မြေသြဇာနှင့်အခြားအော်ဂဲနစ်သွင်းအားစုများ	အလွယ်တကူမရနိုင်☐လုံးဝမရ☐မဖြေဆိုပါ☑
ဓာတုပိုးသတ်ဆေး၊ဓာတ်မြေသြဇာနှင့်အခြားဓာတုဗေဒသွင်းအားစုများ	အလွယ်တကူမရနိုင်☐လုံးဝမရ☐မဖြေဆိုပါ☑
လုပ်သားရရှိနိုင်မှု	အလွယ်တကူမရနိုင်☐လုံးဝမရ☐မဖြေဆိုပါ☑
နည်းပညာ၊အုပ်ချုပ်ရေးပိုင်းဆိုင်ရာဝန်ဆောင်မှုများ	အလွယ်တကူမရနိုင်☑လုံးဝမရ☐မဖြေဆိုပါ☐
သီးနှံဈေးကွက်နှင့်ကုန်သွယ်မှု	သီးနှံများကိုလွယ်ကူစွာနှင့်ဈေးနှုန်းမှန်ကန်စွာဖြင့်မရောင်းချနိုင်ပါ☐ သီးနှံများကိုရောင်းချရန်ဈေးကွက်မရှိပါ☐မဖြေဆိုပါ☑
ဖျက်ပိုးနှင့်ရောဂါကျရောက်မှု	ဆိုးရွားစွာကျ☐အသင့်အတင့်ကျ☑အနည်းငယ်☐မဖြေဆိုပါ☐
ရာသီဥတုဒဏ်ခံနိုင်သည့်သီးနှံများနှင့်ပတ်သက်သောသတင်းအချက်အလက်လက်လှမ်းမီမှု	အလွယ်တကူမရနိုင်☐လုံးဝမရ☐မဖြေဆိုပါ☑
ရာသီအလိုက်ရာသီဥတုခန့်မှန်းချက်များနှင့်သီးနှံစီမံခန့်ခွဲမှုဆိုင်ရာအကြံဉာဏ်များလက်လှမ်းမီမှု	အလွယ်တကူမရနိုင်☐လုံးဝမရ☐မဖြေဆိုပါ☑

ရင်းမြစ် (၁) ဦးတည်အုပ်စုဆွေးနွေးခြင်း – လယ်သမားအုပ်စု၊ (၂) သက်ဆိုင်ရာမြို့နယ်အစိုးရဦးစီးဌာနများ။ လေ့လာတွေ့ရှိချက်။ ။သရောတန်းကျေးရွာတွင် သီးနှံအထွက်နှုန်းတိုးစေရန် ပြဿနာနှင့်အခက်အခဲအနေဖြင့် သီးနှံမျိုးစေ့၊သွင်းအားစုများကို မြို့နှင့်နီးသဖြင့် အလွယ်တကူဝယ်ယူရရှိနိုင်သော်လည်း ဈေးနှုန်းမြင့်မားခြင်း၊ မြေသြဇာများသုံးစွဲနည်းစနစ်တစ်ကျသိရှိမှုအားနည်းခြင်း၊သီးနှံဖျက်ပိုးများကျရောက်ခြင်းဖြစ်ပေါ်နေပြီးဖြေရှင်းနည်းစနစ်တကျမသိခြင်းတို့ဖြစ်ပါသည်။

(ခ-၂) မွေးမြူရေးလုပ်ငန်း

(၁) မွေးမြူရေးနှင့်ငါးလုပ်ငန်းဆောင်ရွက်မှုအခြေအနေ

ဇယား (၁၉) မွေးမြူရေးနှင့်ငါးလုပ်ငန်းဆောင်ရွက်မှုအခြေအနေ

မွေးမြူရေးနှင့်ငါးလုပ်ငန်း	မွေးမြူရေးနှင့်ငါးလုပ်ငန်းလုပ်ကိုင်နေသောအိမ်ထောင်စု	ကောင်ရေ
မွေးမြူရေး		
နွား		
နို့စားနွား		
ကျွဲ		
မြင်း		
မြည်း		
လား		
ဆိတ်		
သိုး		
ဝက်		
ကြက်		
ဘဲ		
နွားနောက်		
ငါးကန်		
ပုဇွန်ကန်		
ဂဏန်းမွေးမြူရေးလုပ်ငန်း		
ရေချိုငါးဖမ်းလုပ်ငန်း		
ကမ်းလွန်ငါးဖမ်းလုပ်ငန်း		

ရင်းမြစ်... (၁) အိမ်ထောင်စုစာရင်းကောက်ယူမှု၊ (၂) ဦးတည်အုပ်စုဆွေးနွေးခြင်း - လယ်သမားအုပ်စု။

လေ့လာတွေ့ရှိချက်။ ။သရော်တန်းကျေးရွာတွင် ကြက်၊ဝက်၊ဘဲ၊နွား၊မြင်းတို့အား တစ်နိုင်တစ်ပိုင်သာ မွေးမြူ ကြပါသည်။

(၂) မွေးမြူရေးနှင့်သားငါးထုတ်လုပ်မှုတိုးတက်စေရန်အတွက်အခွင့်အလမ်းများ
ဇယား (၂၀) မွေးမြူရေးနှင့်သားငါးထုတ်လုပ်မှုတိုးတက်စေရန်အတွက်အခွင့်အလမ်းများ

အခွင့်အလမ်း	ဖော်ပြချက်/ ရှင်းလင်းချက်(မှန်ရာတစ်ခုကိုသာရွေးရန်။ဇယား ၂၀နှင့် ၂၁ကိုချိတ်ဆက်စစ်ဆေးပြီးမှဖြေဆိုရန်။ဖြေဆိုရန်မလိုအပ်ဟုယူဆသောအချက်များရှိပါက “မဖြေဆိုပါ” ဟူသောအကွက်ကိုရွေးရန်။)
မွေးမြူရေး	
စားကျက်မြေ	ပေါများ☐အသင့်အတင့်☐မဖြေဆိုပါ☐
ရေရရှိမှု	အလုံအလောက်ရနိုင်☐အသင့်အတင့်ရနိုင်☐မဖြေဆိုပါ☐
မျိုးတိရစ္ဆာန်လက်လှမ်းမီမှု	မျိုးကောင်းတိရစ္ဆာန်များလွယ်ကူစွာဝယ်ယူရနိုင်☐မျိုးကောင်းတိရစ္ဆာန်များအသင့်အတင့်ဝယ်ယူရနိုင်☐မဖြေဆိုပါ☐
ချေးငွေ	ချေးငွေလွယ်ကူစွာရနိုင်☐ချေးငွေအသင့်အတင့်ရနိုင်☐မဖြေဆိုပါ☐
သွင်းအားစု (မွေးမြူရေးအစာ၊ဆေးစသည်) ဈေးကွက်	သွင်းအားစုများလွယ်ကူစွာဝယ်ယူနိုင်သည်☐ သွင်းအားစုများဝယ်ယူနိုင်သည်☐မဖြေဆိုပါ☐
ဝန်ဆောင်မှုနှင့်နည်းပညာပံ့ပိုးမှု	နည်းပညာနှင့်အုပ်ချုပ်ရေးဆိုင်ရာဝန်ဆောင်မှုများအလွယ်တကူရနိုင်သည်။☐ နည်းပညာနှင့်အုပ်ချုပ်ရေးဆိုင်ရာဝန်ဆောင်မှုများရနိုင်သည်။☐ မဖြေဆိုပါ☐
ထုတ်ကုန်ရောင်းဝယ်မှု	ထုတ်ကုန်များကိုလွယ်ကူစွာနှင့်ဈေးနှုန်းမှန်ကန်စွာဖြင့်ရောင်းချနိုင်သည်☐ ထုတ်ကုန်များကိုရောင်းချနိုင်သည်☐မဖြေဆိုပါ☐
အိမ်ခြံဝင်းအတွင်းမြေနေရာလုံလောက်မှု	အလုံအလောက်ရှိသည်☐အသင့်အတင့်ရှိသည်☐မဖြေဆိုပါ☐
ငါးလုပ်ငန်း	
ငါး/ပုဇွန်မွေးမြူရန်ရေမြေအနေအထား	အလွန်ကောင်း☐ကောင်း☐သင့်တင့်မျှတ☐မဖြေဆိုပါ☐
ငါး/ပုဇွန်သားပေါက် လက်လှမ်းမီမှု	လိုသလောက်လွယ်ကူစွာဝယ်ယူရရှိနိုင်သည်☐ဝယ်ယူရနိုင်သည်☐ မဖြေဆိုပါ☐
ချေးငွေ	လိုသလောက်လွယ်ကူစွာချေးငွေရရှိနိုင်သည်☐ချေးငွေရနိုင်သည်☐ မဖြေဆိုပါ☐
သွင်းအားစုလက်လှမ်းမီမှု	သွင်းအားစုများလွယ်ကူစွာဝယ်ယူနိုင်သည်☐ သွင်းအားစုများဝယ်ယူနိုင်သည်☐မဖြေဆိုပါ☐
နည်းပညာအကူအညီနှင့်နည်းလမ်းများ	နည်းပညာနှင့်အုပ်ချုပ်ရေးဆိုင်ရာဝန်ဆောင်မှုများအလွယ်တကူရနိုင်သည်။☐ နည်းပညာနှင့်အုပ်ချုပ်ရေးဆိုင်ရာဝန်ဆောင်မှုများရနိုင်သည်။☐ မဖြေဆိုပါ☐
ထုတ်ကုန်ရောင်းဝယ်မှု	ထုတ်ကုန်များကိုလွယ်ကူစွာနှင့်ဈေးနှုန်းမှန်ကန်စွာဖြင့်ရောင်းချနိုင်သည်☐

အခွင့်အလမ်း	ဖော်ပြချက်/ ရှင်းလင်းချက်(မှန်ရာတစ်ခုကိုသာရွေးရန်။ဇယား၂၀နှင့်၂၁ကိုချိတ်ဆက်စစ်ဆေးပြီးမှဖြေဆိုရန်။ဖြေဆိုရန်မလိုအပ်ဟုယူဆသောအချက်များရှိပါက “မဖြေဆိုပါ” ဟူသောအကွက်ကိုရွေးရန်။)
	ထုတ်ကုန်များကိုရောင်းချနိုင်သည်☐မဖြေဆိုပါ☐
ငါးဖမ်းခွင့်ရရှိနိုင်မှု	လွယ်ကူသည်☐အသင့်အတင့်လွယ်ကူသည်☐မဖြေဆိုပါ☐
ရာသီဥတုအခြေအနေပြောင်းလဲမှု (အပူချိန်၊မိုးရေချိန်)	ထိခိုက်သည်☐ မထိခိုက်ပါ ☐ မဖြေဆိုပါ☐

ရင်းမြစ် ... ဦးတည်အုပ်စုဆွေးနွေးခြင်း – လယ်သမားအုပ်စု။

လေ့လာတွေ့ရှိချက်။ ။သရောတန်းကျေးရွာတွင် မွေးမြူရေးနှင့်သားငါးထုတ်လုပ်မှု တိုးတက်စေရန် အတွက် အခွင့်အလမ်းများအနေဖြင့် မြို့နှင့်နီးပြီး သွားလာရလွယ်ကူသောကြောင့် မျိုးတိရစ္ဆာန်ရရှိမှု၊ အစာနှင့် ဆေးများကို အလွယ်တကူရနိုင်သည့်အပြင် တိရစ္ဆာန်များကိုလည်း အိမ်ခြံဝင်းအတွင်း မြေနေရာလုံလောက်မှု အသင့်အတင့် ရှိပါသည်။

(၃) မွေးမြူရေးနှင့်သားငါးထုတ်လုပ်မှုတိုးတက်စေရန်အတွက်ပြဿနာနှင့်စိန်ခေါ်မှုများ

ဇယား (၂၁) မွေးမြူရေးနှင့်သားငါးထုတ်လုပ်မှုတိုးတက်စေရန်အတွက်ပြဿနာနှင့်စိန်ခေါ်မှုများ

ပြဿနာနှင့်အခက်အခဲများ	ဖော်ပြချက်/ ရှင်းလင်းချက်(အနည်းဆုံးတစ်ခုနှင့်အထက်ရွေးနိုင်သည်။ဇယား၂၀နှင့်၂၁ကိုချိတ်ဆက်စစ်ဆေးပြီးမှဖြေဆိုရန်။ဖြေဆိုရန်မလိုအပ်ဟုယူဆသောအချက်များရှိပါက “မဖြေဆိုပါ” ဟူသောအကွက်ကိုရွေးရန်။)
မွေးမြူရေး	
စားကျက်မြေ	စားကျက်မြေရှားပါးသည်☐စားကျက်မြေလုံးဝမရှိပါ☐မဖြေဆိုပါ☑
ရေရရှိမှု	ရေရှားပါးသည်☐ရေလုံးဝမရှိပါ☐မဖြေဆိုပါ☑
မျိုးတိရစ္ဆာန်လက်လှမ်းမီမှု	မျိုးကောင်းတိရစ္ဆာန်များလွယ်ကူစွာဝယ်ယူမရနိုင်ပါ☐မျိုးကောင်းတိရစ္ဆာန်များလုံးဝဝယ်ယူမရပါ☐မဖြေဆိုပါ☑
ချေးငွေ	ချေးငွေလွယ်ကူစွာမရနိုင်ပါ☐ချေးငွေလုံးဝမရပါ☐မဖြေဆိုပါ☑
သွင်းအားစု (မွေးမြူရေးအစာ၊ဆေးစသည်)ဈေးကွက်	သွင်းအားစုများလွယ်ကူစွာဝယ်ယူမရနိုင်ပါ☐ သွင်းအားစုများလုံးဝဝယ်ယူမရပါ☐မဖြေဆိုပါ☑
ဝန်ဆောင်မှုနှင့်နည်းပညာပံ့ပိုးမှု	နည်းပညာနှင့်အုပ်ချုပ်ရေးဆိုင်ရာဝန်ဆောင်မှုများအလွယ်တကူမရနိုင်ပါ☐ နည်းပညာနှင့်အုပ်ချုပ်ရေးဆိုင်ရာဝန်ဆောင်မှုများမရပါ☐မဖြေဆိုပါ☑
ထုတ်ကုန်ရောင်းဝယ်မှု	ထုတ်ကုန်များကိုလွယ်ကူစွာနှင့်ဈေးနှုန်းမှန်ကန်စွာဖြင့်မရောင်းချနိုင်ပါ☐ ထုတ်ကုန်များကိုမရောင်းချနိုင်ပါ☐မဖြေဆိုပါ☑
အိမ်ခြံဝင်းအတွင်းမြေနေရာလုံလောက်မှု	အလုံအလောက်မရှိပါ☐လုံးဝမရှိပါ☐မဖြေဆိုပါ☑

ပြဿနာနှင့်အခက်အခဲများ	ဖော်ပြချက်/ ရှင်းလင်းချက်(<u>အနည်းဆုံးတစ်ခုနှင့်အထက်</u>ရွေးနိုင်သည်။ဇယား ၂၀ နှင့် ၂၁ကိုချိတ်ဆက်စစ်ဆေးပြီးမှဖြေဆိုရန်။ဖြေဆိုရန်မလိုအပ်ဟုယူဆသော အချက်များရှိပါက “မဖြေဆိုပါ” ဟူသောအကွက်ကိုရွေးရန်။)
ငါးလုပ်ငန်း	
ငါး/ပုဇွန်မွေးမြူရန်ရေမြေအနေအထား	ရေမြေအနေအထားမကောင်းပါ☐မဖြေဆိုပါ☐
ငါး/ပုဇွန်သားပေါက်လက်လှမ်းမီမှု	လိုသလောက်လွယ်ကူစွာဝယ်ယူမရပါ☐လုံးဝဝယ်ယူမရပါ☐ မဖြေဆိုပါ☐
ချေးငွေ	လိုသလောက်လွယ်ကူစွာချေးငွေမရပါ☐လုံးဝချေးငွေမရပါ☐ မဖြေဆိုပါ☐
သွင်းအားစုလက်လှမ်းမီမှု	သွင်းအားစုများလွယ်ကူစွာဝယ်ယူမရပါ☐သွင်းအားစုများဝယ်ယူမရပါ☐ မဖြေဆိုပါ☐
နည်းပညာအကူအညီနှင့်နည်းလမ်းများ	နည်းပညာနှင့်အုပ်ချုပ်ရေးဆိုင်ရာဝန်ဆောင်မှုများအလွယ်တကူမရပါ☐ နည်းပညာနှင့်အုပ်ချုပ်ရေးဆိုင်ရာဝန်ဆောင်မှုများမရပါ☐မဖြေဆိုပါ☐
ထုတ်ကုန်ရောင်းဝယ်မှု	ထုတ်ကုန်များကိုလွယ်ကူစွာနှင့်စျေးနှုန်းမှန်ကန်စွာဖြင့်မရောင်းချနိုင်ပါ☐ ထုတ်ကုန်များကိုလုံးဝမရောင်းချနိုင်ပါ☐မဖြေဆိုပါ☐
ငါးဖမ်းခွင့်ရရှိနိုင်မှု	မလွယ်ကူပါ☐မဖြေဆိုပါ☐
ဘေးအန္တရာယ်များနှင့်ပြင်းထန်သောရာသီဥတုအခြေအနေများ(ဥပမာ-ရေကြီးခြင်းနှင့်မိုးခေါင်ခြင်း)	ထိခိုက်သည်☑ မထိခိုက်ပါ ☐ မဖြေဆိုပါ☐
အပူချိန်ပြောင်းလဲမှုပိုမြန်ခြင်း	နည်း ☐ များ ☐ မရှိ ☐ မဖြေဆိုပါ☑
မိုးရွာသွန်းမှုပိုများခြင်း	နည်း ☐ များ ☐ မရှိ ☐ မဖြေဆိုပါ☐
ရာသီအလိုက်ရာသီဥတုခန့်မှန်းချက်များနှင့်ပင်လယ်ငါးဖမ်းခြင်းနှင့်ငါးမွေးမြူရေးလုပ်ငန်းစီမံခန့်ခွဲမှုဆိုင်ရာအကြံဉာဏ်များလက်လှမ်းမီခြင်း	အလွယ်တကူမရ ☐ လုံးဝမရ ☐ မဖြေဆိုပါ☐

ရင်းမြစ်...(၁)ဦးတည်အုပ်စုဆွေးနွေးခြင်း-လယ်သမားအုပ်စု၊ (၂) မြို့နယ်မွေး/ကုဋီးစီးဌာန၊မြို့နယ်ငါးလုပ်ငန်းဦးစီးဌာန။

လေ့လာတွေ့ရှိချက်။ ။သရောတန်းကျေးရွာတွင် မွေးမြူရေးနှင့်သားငါးထုတ်လုပ်မှုတိုးတက်စေရန် အတွက် ပြဿနာနှင့်စိန်ခေါ်မှုများအနေဖြင့် မွေးမြူရေးနှင့်ပတ်သက်သည့် နည်းပညာများနှင့် ကာကွယ်ဆေးထိုးခြင်း ဝန်ဆောင်မှုများ ရယူရန်အတွက် မွေး/ကု ဦးစီးဌာနနှင့် ချိတ်ဆက်မှုအားနည်းပါသည်။ မွေးမြူရေး နည်းပညာနှင့် ပတ်သက်သည့် အတွေ့အကြုံ၊ အသိပညာများ လိုအပ်နေပါသည်။

(ခ-၃) စိုက်ပျိုးမွေးမြူရေးမဟုတ်သောစီးပွားရေးလုပ်ငန်းကဏ္ဍ

(၁) စိုက်ပျိုးမွေးမြူရေးမဟုတ်သောအသက်မွေးလုပ်ငန်းများအတွက်အခွင့်အလမ်းများ

ဇယား (၂၂) စိုက်ပျိုးမွေးမြူရေးမဟုတ်သောအသက်မွေးလုပ်ငန်းများအတွက်အခွင့်အလမ်းများ

အခွင့်အလမ်း	ဖော်ပြချက်/ ရှင်းလင်းချက်(မှန်ရာတစ်ခုကိုသာရွေးရန်။ဇယား ၂၂နှင့် ၂၃ကိုချိတ်ဆက်စစ်ဆေးပြီးမှဖြေဆိုရန်။ဖြေဆိုရန်မလိုအပ်ဟုယူဆသောအချက်များရှိပါက “မဖြေဆိုပါ” ဟူသောအကွက်ကိုရွေးရန်။)
လုပ်သားအင်အားရရှိနိုင်မှု	များ☐အသင့်အတင့်☐မဖြေဆိုပါ☑
လယ်ယာသားငါးထွက်ကုန်မဟုတ်သောအခြားဒေသထွက်ကုန်များကိုရောင်းချရန်ဈေးကွက်ရှိခြင်း	ဈေးကွက်ကောင်းရှိသည်☐ဈေးကွက်အသင့်အတင့်☐မဖြေဆိုပါ☑
ဈေးကွက်ဆိုင်ရာအသိအမြင်ရှိခြင်း	ဈေးကွက်အခြေအနေကိုကောင်းစွာနားလည်သိရှိသည်☑ အသင့်အတင့်နားလည်သည်☐မဖြေဆိုပါ☑
လမ်းပန်းဆက်သွယ်ရေးအခြေအနေ	ကောင်း☐သင့်☐မဖြေဆိုပါ☑
ကုန်ကြမ်းရရှိနိုင်ခြင်း	ပေါများ☐သင့်☐မဖြေဆိုပါ☑
လျှပ်စစ်မီးရရှိနိုင်ခြင်း	ကောင်း☐သင့်☑မဖြေဆိုပါ☐
ချေးငွေရရှိနိုင်ခြင်း	လိုသလောက်လွယ်ကူစွာချေးငွေရရှိနိုင်သည်☐ချေးငွေရနိုင်သည်☐မဖြေဆိုပါ☑
အသက်မွေးဝမ်းကျောင်းနည်းပညာဆိုင်ရာနှင့်အသေးစား/အလတ်စားစီးပွားရေးဖွံ့ဖြိုးတိုးတက်မှုဆိုင်ရာဝန်ဆောင်မှုများရရှိခြင်း	နည်းပညာနှင့်အသေးစား/အလတ်စားစီးပွားရေးဖွံ့ဖြိုးတိုးတက်မှုဆိုင်ရာဝန်ဆောင်မှုများအလွယ်တကူရနိုင်သည်။☐ နည်းပညာနှင့်အသေးစား/အလတ်စားစီးပွားရေးဖွံ့ဖြိုးတိုးတက်မှုဆိုင်ရာဝန်ဆောင်မှုများရနိုင်သည်။☐မဖြေဆိုပါ☑
အလုပ်နှင့်လိုက်လျောညီထွေဖြစ်သော (သို့မဟုတ်) အသက်မွေးဝမ်းကျောင်းပြုနိုင်သောပညာတစ်ခုခုကိုတတ်မြောက်ခြင်း	ကျွမ်းကျင်စွာတတ်မြောက်သည်☐အသင့်အတင့်☑ မဖြေဆိုပါ☐
အလုပ်အကိုင်အခွင့်အလမ်း	များ☐အသင့်အတင့်☐မဖြေဆိုပါ☑

ရင်းမြစ်...ဦးတည်အုပ်စုဆွေးနွေးခြင်း - ရပ်မိရပ်ဖအုပ်စု၊စိုက်ပျိုးမွေးမြူရေးမဟုတ်သော ဝင်ငွေရလုပ်ငန်းများလုပ်ကိုင်သူအုပ်စု၊လူငယ်အုပ်စု။

လေ့လာတွေ့ရှိချက်။ ။သရော်တန်းကျေးရွာတွင် စိုက်ပျိုးမွေးမြူရေးမဟုတ်သောအသက်မွေးလုပ်ငန်းများအတွက် အခွင့်အလမ်းများအနေဖြင့် လမ်းပန်းဆက်သွယ်ရေးအသင့်အတင့်ကောင်းမွန်၍ ဈေးကွက်ဆိုင်ရာအသိအမြင်များရှိပါသည်။

(၂) စိုက်ပျိုးမွေးမြူရေးမဟုတ်သောအသက်မွေးလုပ်ငန်းများအတွက်ပြဿနာနှင့်အခက်အခဲများ
ဇယား (၂၃) စိုက်ပျိုးမွေးမြူရေးမဟုတ်သောအသက်မွေးလုပ်ငန်းများအတွက်ပြဿနာနှင့်အခက်အခဲများ

ပြဿနာနှင့်အခက်အခဲများ	ဖော်ပြချက်/ ရှင်းလင်းချက်(အနည်းဆုံးတစ်ခုနှင့်အထက်ရွေးနိုင်သည်။ဇယား၂၀နှင့်၂၁ကိုချိတ်ဆက်စစ်ဆေးပြီးမှဖြေဆိုရန်။ဖြေဆိုရန်မလိုအပ်ဟုယူဆသောအချက်များရှိပါက “မဖြေဆိုပါ” ဟူသောအကွက်ကိုရွေးရန်။)
လုပ်သားအင်အားရရှိနိုင်မှု	ရှားပါး☐လုံးဝမရှိ☐မဖြေဆိုပါ☑
လယ်ယာသားငါးထွက်ကုန်မဟုတ်သောအခြားဒေသထွက်ကုန်များကိုရောင်းချရန်ဈေးကွက်ရှိခြင်း	ဈေးကွက်မကောင်း☐ဈေးကွက်မရှိ☐မဖြေဆိုပါ☑
ဈေးကွက်ဆိုင်ရာအသိအမြင်ရှိခြင်း	ဈေးကွက်အခြေအနေကိုကောင်းစွာနားမလည်☐ လုံးဝနားမလည်☐မဖြေဆိုပါ☑
လမ်းပန်းဆက်သွယ်ရေးအခြေအနေ	ညံ့☐အလွန်ညံ့☐မဖြေဆိုပါ☑
ကုန်ကြမ်းရရှိနိုင်ခြင်း	ကုန်ကြမ်းရရှိမှုနည်းသည်☐ကုန်ကြမ်းမရှိပါ☐မဖြေဆိုပါ☑
လျှပ်စစ်မီးရရှိနိုင်ခြင်း	ပုံမှန်မရပါ☐လုံးဝမရပါ☐မဖြေဆိုပါ☑
ချေးငွေရရှိနိုင်ခြင်း	လိုသလောက်လွယ်ကူစွာချေးငွေမရရှိပါ☐ချေးငွေမရပါ☑ မဖြေဆိုပါ☐
အသက်မွေးဝမ်းကျောင်းနည်းပညာဆိုင်ရာနှင့်အသေးစား/အလတ်စားစီးပွားရေးဖွံ့ဖြိုးတိုးတက်မှုဆိုင်ရာဝန်ဆောင်မှုရရှိခြင်း	နည်းပညာနှင့်အသေးစား/အလတ်စားစီးပွားရေးဖွံ့ဖြိုးတိုးတက်မှုဆိုင်ရာဝန်ဆောင်မှုများအလွယ်တကူမရပါ☑ နည်းပညာနှင့်အသေးစား/အလတ်စားစီးပွားရေးဖွံ့ဖြိုးတိုးတက်မှုဆိုင်ရာဝန်ဆောင်မှုများလုံးဝမရပါ☐မဖြေဆိုပါ☐
အလုပ်နှင့်လိုက်လျောညီထွေဖြစ်သော (သို့မဟုတ်) အသက်မွေးဝမ်းကျောင်းပြုနိုင်သောပညာတစ်ခုခုကိုတတ်မြောက်ခြင်း	ကျွမ်းကျင်စွာတတ်မြောက်ခြင်းမရှိ☑လုံးဝမတတ်☐ မဖြေဆိုပါ☐
အလုပ်အကိုင်အခွင့်အလမ်း	အလုပ်အကိုင်အခွင့်အလမ်းနည်း☑ အလုပ်အကိုင်အခွင့်အလမ်းမရှိ☐မဖြေဆိုပါ☐

ရင်းမြစ် ... ဦးတည်အုပ်စုဆွေးနွေးခြင်း - ရပ်မိရပ်ဖအုပ်စု၊စိုက်ပျိုးမွေးမြူရေးမဟုတ်သော ဝင်ငွေရလုပ်ငန်းများ လုပ်ကိုင်သူအုပ်စု၊လူငယ်အုပ်စု။

လေ့လာတွေ့ရှိချက်။ ။သရော်တန်းကျေးရွာတွင် စိုက်ပျိုးမွေးမြူရေးမဟုတ်သော အသက်မွေးလုပ်ငန်းများ အတွက်ပြဿနာနှင့်အခက်အခဲများအနေဖြင့် စိုက်ပျိုးရေးလုပ်ငန်းများတွင် စက်ကိရိယာပိုင်ဆိုင်မှုအသင့်အတင့်ရှိပြီး နေ့စားကျပန်းသမားများအနေဖြင့် အလုပ်အကိုင်အခွင့်အလမ်းများရှိပြီး မွေးမြူရေးနှင့်ပတ်သက်၍ အသိပညာဆိုင်ရာသင်တန်းများဖွင့်လှစ်ပေးသင့်ပါသည်။အသက်မွေးကျောင်း အတတ်ပညာများကို ကျွမ်းကျင်စွာ တတ်မြောက်မှုမရှိခြင်းတို့ဖြစ်ပါသည်။

(၈) ရွှေ့ပြောင်းလုပ်သားများ

(၈-၁) ရွှေ့ပြောင်းသွားလာမှုဖြစ်ပေါ်လာပုံ၊ပုံစံနှင့်အချိန်ကာလ

ဇယား (၂၄) ရွှေ့ပြောင်းသွားလာမှုဖြစ်ပေါ်လာပုံ၊ပုံစံနှင့်အချိန်ကာလ

#	ပုံစံ	အိမ်ထောင်စု အရေအတွက်	ပြည်တွင်း			ပြည်ပ			လူဦးရေ		
			ကျား	မ	ပေါင်း	ကျား	မ	ပေါင်း	ကျား	မ	ပေါင်း
၁	"ရွှေ့ပြောင်းသွားလာနေထိုင်သူ" တစ်ဦးအနည်းဆုံးရှိသောအိမ်ထောင်စုနှင့်လူဦးရေ	၁၄၀	၈၁	၃၉	၁၂၀	၁၀၄	၈၂	၁၈၆	၁၈၅	၁၂၁	၃၀၆
၂	ကျေးရွာပြင်ပသို့ရွှေ့ပြောင်းမှုကာလ										
	၃လအထိ										
	၆လအထိ										
	၁၂လအထိ										
	၁၂လအထက်	၈၁	၃၉	၁၂၀	၁၀၄	၈၂	၁၈၆	၁၈၅	၁၂၁	၃၀၆	

ရင်းမြစ်...(၁)အိမ်ထောင်စုစာရင်းကောက်ယူမှု၊(၂)ဦးတည်အုပ်စုဆွေးနွေးခြင်း -

စိုက်ပျိုးမွေးမြူရေးမဟုတ်သော ဝင်ငွေရလုပ်ငန်းများလုပ်ကိုင်သူအုပ်စု၊လူငယ်အုပ်စု။

မှတ်ချက်။ ။ရွှေ့ပြောင်းသွားလာခြင်း၏ တရားဝင်မှုမဝင်မှု၊ ရွှေ့ပြောင်းသွားလာသူ၏ သဘောဆန္ဒပါမှုမပါမှုစသည်ဖြင့်မခွဲခြားဘဲ၊ ကြာမြင့်ချိန်အနည်းအများမကန့်သတ်ဘဲ၊ မည်သည့်အကြောင်းအရင်းကြောင့် ရွှေ့ပြောင်းသွားလာရသည်ဖြစ်စေကာမူ မူလဌာနေဒေသတစ်ခုမှ နိုင်ငံခြားသို့ဖြစ်စေ၊ ပြည်တွင်းတစ်နယ်တစ်ကြေးသို့ဖြစ်စေရွှေ့ပြောင်းသွားလာနေထိုင်သူတိုင်းကို "ရွှေ့ပြောင်းသွားလာနေထိုင်သူ" ဟုသတ်မှတ်သည်။နိုင်ငံတော်တာဝန်၊ အဖွဲ့အစည်း တာဝန်ဖြင့်ရွှေ့ပြောင်း အခြေချနေရသူများသည်လည်းဤဇယားတွင် အကျုံးဝင်ပါသည်။သားသမီးနှင့်ဆွေမျိုးများထံတွင်ခိုလှုံရန်၊ မှီခိုရန်သွားရောက်အခြေချနေသော၊ ကျန်းမာရေးအရအမြဲတမ်းရွှေ့ပြောင်းနေထိုင်သောပုဂ္ဂိုလ်များသည်ဤဇယားတွင်အကျုံးဝင်ပါသည်။ခေတ္တပညာသွားရောက်သင်ကြားနေသူများ၊ခေတ္တကျန်းမာရေးကုသမှခံယူနေသူများသည် ဤဇယားတွင်အကျုံးမဝင်ပါ။ ယခင်ကရွှေ့ပြောင်းသွားလာနေထိုင်ခဲ့စေကာမူ ယခုလက်ရှိကာလတွင် မူလဌာနေတွင် ပြန်လည်အခြေချနေထိုင်လျှက်ရှိသူများသည် ဤဇယားတွင်အကျုံးမဝင်ပါ။ ယခုလတ်တလောတွင် ခရီးယာယီသွားနေသူများသည်လည်းဤဇယားတွင် အကျုံးမဝင်ပါ။

လေ့လာတွေ့ရှိချက်။ ။သရော်တန်းကျေးရွာတွင် ရွှေ့ပြောင်းသွားလာအိမ်ထောင်စု (၁၄၀) စုရှိပြီး ပြည်တွင်း၊ပြည်ပ၊ကျားမပေါင်း (၃၀၆)ဦးရှိကြောင်း လေ့လာတွေ့ရှိရပါသည်။

(၈-၂) ရွှေ့ပြောင်းသွားလာရခြင်း၏အဓိကအကြောင်းရင်း

ဇယား (၂၅) ရွှေ့ပြောင်းသွားလာရခြင်း၏အဓိကအကြောင်းရင်း

စဉ်	အကြောင်းရင်း	လူဦးရေ	
		ကျား	မ
၁	ပိုမိုကောင်းမွန်သောအလုပ်အကိုင်နှင့်ဝင်ငွေအခွင့်အလမ်းများရှာဖွေရန်	၁၈၅	၁၂၁
၂	နိုင်ငံရေးနှင့်ဆိုင်သောအကြောင်းရင်း		
၃	ဒေသတွင်းပဋိပက္ခဖြစ်ပွားမှုကြောင့်လုံခြုံမှုမရှိသည့်အကြောင်းရင်း		
၄	လူမှုရေး၊ကျန်းမာရေးကိစ္စများကြောင့် **(social protection, health)**		
၅	အမျိုးအမည်ခွဲခြားမဖော်ပြနိုင် (သို့မဟုတ်) အကြောင်းအရင်းကိုဖြေဆိုထားခြင်း/ဖြေဆိုလိုခြင်းမရှိ		

ရင်းမြစ် ... အိမ်ထောင်စုစာရင်းကောက်ယူမှု။

လေ့လာတွေ့ရှိချက်။ ။သရောတန်းကျေးရွာမှ ရွှေ့ပြောင်းသွားလာသူ(၃၀၆)ဦးသည် ပိုမိုကောင်းမွန်သော အလုပ်အကိုင်နှင့်ဝင်ငွေအခွင့်အလမ်းများ ရှာဖွေရန်အတွက် သွားရောက်လုပ်ကိုင်ကြခြင်းဖြစ်ပါသည်။

(၈- ၃) ရွှေ့ပြောင်းလုပ်ကိုင်သူများမှပြန်ပို့ငွေ

ဇယား (၂၆) ရွှေ့ပြောင်းလုပ်ကိုင်သူများမှပြန်ပို့ငွေ

စဉ်	အကြောင်းအရာ	အိမ်ထောင်စုအရေအတွက်			
		စုစုပေါင်း	မြင့်	လတ်	နိမ့်
၁	ပြန်ပို့ငွေကိုမှီခိုနေရသောအိမ်ထောင်စုအရေအတွက်	၈၀	√		
၂					
	- က။ငွေလွှဲလုပ်ငန်း (ဟွန်ဒီ)			☒	
	- ခ။ဘဏ်	√			
	- ဂ။လူကြုံဖြင့်လွှဲပို့ခြင်း				

ရင်းမြစ် ... (၁) အိမ်ထောင်စုစာရင်းကောက်ယူမှု၊ (၂) ဦးတည်အုပ်စုဆွေးနွေးခြင်း – ရပ်မိရပ်ဖအုပ်စု။

လေ့လာတွေ့ရှိချက်။ ။ပြည်ပ(၁၈၆)ဦးမှ ပြန်ပို့ငွေများအား ဘဏ်ဖြင့်ပြန်ပို့ကြပါသည်။

(ဃ) ကုန်စည်နှင့်ဝန်ဆောင်မှုစျေးကွက်

ဇယား (၂၇) ကုန်စည်နှင့်ဝန်ဆောင်မှု၊စျေးကွက်လက်လှမ်းမီမှုအခြေအနေ

စျေးကွက်လက်လှမ်းမီမှု	အနီးဆုံးစျေး (အနီးဆုံးတစ်ခုကိုသာဖော်ပြပါရန်)	အကြီးစားစျေးကွက် (အဓိကတစ်ခုကိုသာဖော်ပြပါရန်)
စျေးအမည် (မြို့/ ရွာ)	ဒလမြို့စျေး	ရန်ကုန်
ရွာမှအကွာအဝေး (မိုင်) (အနီးစပ်ဆုံးတစ်ခုကိုခန့်မှန်းပြီးရွေးချယ်ရန်)	၀မှ၁မိုင်☐၁မှ၅မိုင်☐ ၅မှ၁၀မိုင်☐၁၀မှ၁၅မိုင်☑ ၁၅မိုင်အထက်☐	၀မှ၁၀မိုင်☐၁၁မှ၂၀မိုင်☑ ၂၁မှ၃၀မိုင်☐၃၀မှ၅၀မိုင်☐ ၅၁မှ၁၀၀☐၁၀၀မိုင်အထက်☐

ဈေးကွက်လက်လှမ်းမီမှု	အနီးဆုံးဈေး (အနီးဆုံးတစ်ခုကိုသာဖော်ပြပါရန်)	အကြီးစားဈေးကွက် (အဓိကတစ်ခုကိုသာဖော်ပြပါရန်)
သယ်ယူပို့ဆောင်ရေးနည်းလမ်း	ခြေလျင်☐စက်ဘီး☐ဆိုင်ကယ်☐ကား/ထော်လာဂျီ☑ရထား☐သုံးဘီးဆိုင်ကယ်☐လှေ☐စက်လှေ☐	ခြေလျင်☐စက်ဘီး☐ဆိုင်ကယ်☐ကား/ထော်လာဂျီ☑ရထား☐သုံးဘီးဆိုင်ကယ်☐လှေ☑စက်လှေ☑
ကုန်စည်နှင့်ဝန်ဆောင်မှုရရှိနိုင်မှု(အနည်းဆုံးတစ်ခုနှင့်အထက်ရွေးနိုင်သည်။)	စားသောက်ကုန် (ကုန်စိမ်း၊ကုန်ခြောက်) ☑မီးဖိုချောင်သုံးနှင့်အိမ်သုံးပစ္စည်း☑ အဝတ်အထည်☑ဆောက်လုပ်ရေးပစ္စည်းများ၊ပရိဘောဂများ☑ ပစ္စည်းစုံဝန်ဆောင်မှုစုံရနိုင်☑	စားသောက်ကုန် (ကုန်စိမ်း၊ကုန်ခြောက်) ☑မီးဖိုချောင်သုံးနှင့်အိမ်သုံးပစ္စည်း☑ အဝတ်အထည်☑ဆောက်လုပ်ရေးပစ္စည်းများ၊ပရိဘောဂများ☑ ပစ္စည်းစုံဝန်ဆောင်မှုစုံရနိုင်☑
ဈေးအခြေခံအဆောက်အဦ	ကောင်း☑သင့်☐ညံ့☐	ကောင်း☑သင့်☐ညံ့☐
ဝန်ဆောင်မှု	ကောင်း☑သင့်☐ညံ့☐	ကောင်း☑သင့်☐ညံ့☐

ရင်းမြစ်...ဦးတည်အုပ်စုဆွေးနွေးခြင်း- ရပ်မိရပ်ဖအုပ်စု၊လယ်သမားအုပ်စု၊အမျိုးသမီးအုပ်စု၊ စိုက်ပျိုးမွေးမြူရေး မဟုတ်သောဝင်ငွေရလုပ်ငန်းများလုပ်ကိုင်သူအုပ်စု။

လေ့လာတွေ့ရှိချက်။ ။သရော်တန်းကျေးရွာတွင် ကျေးရွာစျေးမရှိပါ။ထို့ကြောင့် ကျေးရွာနှင့်ဝေးသော ခန့်ဝေးသော ဒလမြို့ရှိ စျေးသို့ သွားရောက်ရပါသည်။

(c) ငွေကြေးလက်လှမ်းမီမှုနှင့်ဘဏ်လုပ်ငန်း

ဇယား (၂၈) ငွေကြေးလက်လှမ်းမီမှုနှင့်ဘဏ်လုပ်ငန်း

ချေးငွေရရှိနိုင်သည့်နေရာ	ငွေကြေးဝန်ဆောင်မှုအမျိုးအစား	ပြန်လည်ပေးဆပ်ရမည့်ကာလ	အတိုးနှုန်း (လ)	အပေါင်ခံပစ္စည်းလိုအပ်မှု	ချေးငွေရရန်အခက်အခဲများ
အစိုးရဘဏ် (မြန်မာ့လယ်ယာဖွံ့ဖြိုးရေးဘဏ်/ မြန်မာ့စီးပွားရေးဘဏ်)	ကာလတိုချေးငွေ☐ ကာလလတ်ချေးငွေ☑ ကာလရှည်ချေးငွေ☐	၃-၆လအတွင်း☐ ၆လမှတစ်နှစ်ထိ☑ တစ်နှစ်နှင့်အထက်☐	အတိုးမဲ့☐ ၁မှ၂ % ☑ ၂မှ၅% ☐ ၅မှ၁၀ % ☐ ၁၀% ထက်☐	လိုအပ်သည်☐ မလိုအပ်ပါ☑	နည်းသည်☑ ရှိသည်☐ မရှိပါ☐
သမဝါယမချေးငွေ	ကာလတိုချေးငွေ☐ ကာလလတ်ချေးငွေ☐ ကာလရှည်ချေးငွေ☐	၃-၆လအတွင်း☐ ၆လမှတစ်နှစ်ထိ☐ တစ်နှစ်နှင့်အထက်☐	အတိုးမဲ့☐ ၁မှ၂ % ☐ ၂မှ၅% ☐ ၅မှ၁၀ % ☐ ၁၀% ထက်☐	လိုအပ်သည်☐ မလိုအပ်ပါ☐	နည်းသည်☐ ရှိသည်☐ မရှိပါ☐
ပုဂ္ဂလိကဘဏ်	ကာလတိုချေး	၃-၆လအတွင်း☐	အတိုးမဲ့☐	လိုအပ်သည်☐	နည်းသည်☐

ချေးငွေရရှိနိုင်သည့်နေရာ	ငွေကြေးဝန်ဆောင်မှုအမျိုးအစား	ပြန်လည်ပေးဆပ်ရမည့်ကာလ	အတိုးနှုန်း (လ)	အပေါင်ခံပစ္စည်းလိုအပ်မှု	ချေးငွေရရန်အခက်အခဲများ
	ငွေ□ ကာလလတ်ချေးငွေ□ ကာလရှည်ချေးငွေ□	ဖြေမှတစ်နှစ်ထိ□ တစ်နှစ်နှင့်အထက်□	၁မှ၂ % □ ၂မှ၅% □ ၅မှ၁၀ % □ ၁၀% ထက်□	မလိုအပ်ပါ□	ရှိသည်□ မရှိပါ□
ပုဂ္ဂလိကအသေးစားချေးငွေဝန်ဆောင်မှုကဏ္ဍ	ကာလတိုချေးငွေ□ ကာလလတ်ချေးငွေ□ ကာလရှည်ချေးငွေ□	၃-ဖြေအတွင်း□ ဖြေမှတစ်နှစ်ထိ□ တစ်နှစ်နှင့်အထက်□	အတိုးမဲ့□ ၁မှ၂ % □ ၂မှ၅% □ ၅မှ၁၀ % □ ၁၀% ထက်□	လိုအပ်သည်□ မလိုအပ်ပါ□	နည်းသည်□ ရှိသည်□ မရှိပါ□
အဖွဲ့အလိုက်ငွေစု/ငွေချေးအစီအစဉ်	ကာလတိုချေးငွေ□ ကာလလတ်ချေးငွေ□ ကာလရှည်ချေးငွေ□	၃-ဖြေအတွင်း□ ဖြေမှတစ်နှစ်ထိ□ တစ်နှစ်နှင့်အထက်□	အတိုးမဲ့□ ၁မှ၂ % □ ၂မှ၅% □ ၅မှ၁၀ % □ ၁၀% ထက်□	လိုအပ်သည်□ မလိုအပ်ပါ□	နည်းသည်□ ရှိသည်□ မရှိပါ□
ငွေချေးပေးသူ	ကာလတိုချေးငွေ□ ကာလလတ်ချေးငွေ□ ကာလရှည်ချေးငွေ□	နေ့စဉ်□ လစဉ်□ ၃-ဖြေအတွင်း□ ဖြေမှတစ်နှစ်ထိ□ တစ်နှစ်နှင့်အထက်□	အတိုးမဲ့□ ၁မှ၂ % □ ၂မှ၅% □ ၅မှ၁၀ % □ ၁၀% ထက်□	လိုအပ်သည်□ မလိုအပ်ပါ□	နည်းသည်□ ရှိသည်□ မရှိပါ□
အပေါင်ဆိုင်	ကာလတိုချေးငွေ□ ကာလလတ်ချေးငွေ□ ကာလရှည်ချေးငွေ□	နေ့စဉ်□ လစဉ်□ ၃-ဖြေအတွင်း□ ဖြေမှတစ်နှစ်ထိ□ တစ်နှစ်နှင့်အထက်□	အတိုးမဲ့□ ၁မှ၂ % □ ၂မှ၅% □ ၅မှ၁၀ % □ ၁၀% ထက်□	လိုအပ်သည်□ မလိုအပ်ပါ□	နည်းသည်□ ရှိသည်□ မရှိပါ□
မိတ်ဆွေနှင့်ဆွေမျိုးများ	ကာလတိုချေးငွေ□	နေ့စဉ်□ လစဉ်□	အတိုးမဲ့□ ၁မှ၂ % □	လိုအပ်သည်□ မလိုအပ်ပါ□	နည်းသည်□ ရှိသည်□

ချေးငွေရရှိနိုင်သည့်နေရာ	ငွေကြေးဝန်ဆောင်မှုအမျိုးအစား	ပြန်လည်ပေးဆပ်ရမည့်ကာလ	အတိုးနှုန်း (လ)	အပေါင်ခံပစ္စည်းလိုအပ်မှု	ချေးငွေရရန်အခက်အခဲများ
	ကာလလတ်ချေးငွေ☐ ကာလရှည်ချေးငွေ☐	၃-၆လအတွင်း☐ ၆လမှတစ်နှစ်ထိ☐ တစ်နှစ်နှင့်အထက်☐	၂မှ၅% ☐ ၅မှ၁၀ % ☐ ၁၀% ထက်☐		မရှိပါ☐

ရင်းမြစ် ... (၁) ဦးတည်အုပ်စုဆွေးနွေးခြင်း - ရပ်မိရပ်ဖအုပ်စု၊လယ်သမားအုပ်စု၊ အမျိုးသမီးအုပ်စု၊ စိုက်ပျိုးမွေးမြူရေးမဟုတ်သော ဝင်ငွေရလုပ်ငန်းများလုပ်ကိုင်သူအုပ်စု၊ (၂) သက်ဆိုင်ရာငွေကြေးဝန်ဆောင်မှုပေးသောအဖွဲ့များ။

မှတ်ချက်။ ။မြန်မာ့စီးပွားရေးဘဏ်၏ သတ်မှတ်ချက်အရ ကာလတိုချေးငွေဆိုသည်မှာ <u>အနည်းဆုံးတစ်ရက်မှအများဆုံးတစ်နှစ်အထိ</u>၊ကာလလတ်ချေးငွေဆိုသည်မှာ<u>၃နှစ်မှ၅နှစ်အထိ</u>၊ကာလရှည်ချေးငွေဆိုသည်မှာ<u>၅နှစ်မှ၁၀နှစ်အထိ</u>ဟု သတ်မှတ်ထားပါသည်။ အကယ်၍ ၁၀နှစ်ကာလအထက်ရှည်ကြာစွာချေးပေးသော ချေးငွေများရှိခဲ့သော ကာလရှည်ချေးငွေတွင်သာ ထည့်သွင်းပေးရန်ဖြစ်ပါသည်။

လေ့လာတွေ့ရှိချက်။ ။သရော်တန်းကျေးရွာ၏ ငွေကြေးလက်လှမ်းမီမှုအနေဖြင့် မြန်မာ့လယ်ယာဖွံ့ဖြိုးရေးဘဏ်မှ ချေးယူသူ အနည်းငယ်ရှိကြောင်း တွေ့ရှိရပါသည်။

(စ) ပတ်ဝန်းကျင်နှင့်သဘာဝရင်းမြစ်များစီမံခန့်ခွဲမှု

(စ-၁) ပတ်ဝန်းကျင်နှင့်သဘာဝရင်းမြစ်များစီမံခန့်ခွဲမှုအတွက်လက်ရှိအလေ့အကျင့်နှင့်အခက်အခဲများ

ဇယား(၂၉)သဘာဝပတ်ဝန်းကျင်နှင့်သဘာဝရင်းမြစ် စီမံခန့်ခွဲမှုအတွက်လက်ရှိအလေ့အကျင့်နှင့်အခက်အခဲ များ

အခြေအနေ	အခက်အခဲ	အန္တရာယ်ရှိမှု (အခက်အခဲ“ရှိ” ဟုဖြေဆိုထားပါကဖြေဆိုရန်။ “မရှိ” ဟုဖြေဆိုထားပါကဖြေရန်မလို။))
မြေဆီဩဇာအခြေအနေ	ရှိ☑မရှိ☐	မြင့်☐လတ်☐နိမ့်☑
အပင်မျိုးစိတ်များ	ရှိ☐မရှိ☑	မြင့်☐လတ်☐နိမ့်☐
ဖျက်ပိုးနှင့်ရောဂါကာကွယ်ထိန်းချုပ်မှု	ရှိ☑မရှိ☐	မြင့်☐လတ်☑နိမ့်☐
ရေအရင်းအမြစ်	ရှိ☐မရှိ☑	မြင့်☐လတ်☐နိမ့်☐
ငါးမျိုးကွဲများ	ရှိ☐မရှိ☑	မြင့်☐လတ်☐နိမ့်☐
အခြားတိရစ္ဆာန်မျိုးကွဲများ	ရှိ☐မရှိ☑	မြင့်☐လတ်☐နိမ့်☐
စွန့်ပစ်ပစ္စည်းစီမံခန့်ခွဲမှု	ရှိ☑မရှိ☐	မြင့်☐လတ်☐နိမ့်☑

ရင်းမြစ် ... ဦးတည်အုပ်စုဆွေးနွေးခြင်း - ရပ်မိရပ်ဖအုပ်စု၊လယ်သမားအုပ်စု။

လေ့လာတွေ့ရှိချက်။ ။သရော်တန်းကျေးရွာတွင် ပတ်ဝန်းကျင်နှင့်သဘာဝရင်းမြစ်များ စီမံခန့်ခွဲမှုအတွက် လက်ရှိအလေ့အကျင့်နှင့်အခက်အခဲများ မရှိပါ။

(ဆ) ပညာရေး

(ဆ-၁) ပညာရေးနှင့်စာတတ်မြောက်မှု

ဇယား (၃၀) မူလတန်း၊အလယ်တန်း၊အထက်တန်းနှင့်တက္ကသိုလ်အဆင့်စာတတ်မြောက်မှုနှုန်း

အတန်းပညာပြီးမြောက်မှု	ကျား	မ	ပေါင်း
စာမတတ်သူဦးရေ	၁	၁	၂
မူလတန်းအဆင့်ရှိသူဦးရေ	၇၀၂	၆၃၉	၁၃၄၁
အလယ်တန်းအဆင့်ရှိသူဦးရေ	၆၃	၇၂	၁၃၅
အထက်တန်းအဆင့်ရှိသူဦးရေ	၃၀	၄၁	၇၁
တက္ကသိုလ်/ကောလိပ်အဆင့်ရှိသူဦးရေ	၃၀	၄၅	၇၅

ရင်းမြစ် ... အိမ်ထောင်စုစာရင်းကောက်ယူမှု။

မှတ်ချက်။ ။ဤဇယားကိုဖြည့်သွင်းရာတွင် ပြည်ထောင်စုသမ္မတမြန်မာနိုင်ငံတော်အစိုးရ၊ ပညာရေးဝန်ကြီးဌာနမှ အသိအမှတ်ပြုထားသော အတန်းပညာတက်ရောက်ပြီး/ တက်ရောက်ဆဲသူများကိုသာ ဖြည့်သွင်းရန်ဖြစ်ပါသည်။ဖော်ပြပါအချက်နှင့်ကိုက်ညီချင်းမရှိခဲ့သော်ဇယားတွင်ဖြည့်သွင်းခြင်းမရှိဘဲလွှဲလာတွေ့ရှိချက်တွင်သာမှတ်ချက်အနေဖြင့်ဖော်ပြရန်ဖြစ်ပါသည်။အတန်းပညာပြီးမြောက်မှုဆိုသည်မှာတစ်ဦးတစ်ယောက်၏ဘဝတွင်သင်ယူလေ့လာခဲ့သောနောက်ဆုံးပညာရေးအဆင့်/ အခြေအနေကိုဆိုလိုပါသည်။

ဥပမာ-ယခုစာရင်းကောက်ယူချိန်တွင်အဋ္ဌမတန်း **(Grade 8)**တွင်ပညာသင်ကြားနေသည်ပါက"အလယ်တန်းအဆင့်ရှိ သူဦးရေ"တွင်လည်းကောင်းတတိယတန်း**(Grade 3)** တွင်ပညာသင်ကြားနေပါက(သို့မဟုတ်) ရေးတတ်ဖတ်တတ် အဆင့်သာ (ဥပမာ-ဘုန်းကြီးကျောင်းထွက်)ရှိသည်ဆိုပါက"မူလတန်းအဆင့်ရှိ သူဦးရေ" တွင်သာထည့်သွင်းရပါမည်။ "ဘုန်းကြီးကျောင်းသင်ပညာရေး (ဘက-ကျောင်း)"ကိုဆည်းပူးခဲ့၊ ဆည်းပူးဆဲဖြစ်ပါကသက်ဆိုင်ရာအတန်းပညာ အဆင့်အလိုက်ထည့်သွင်းရပါမည်။စတုတ္ထတန်း**(Grade4)** အောင်မြင်ပြီးအလယ်တန်းပညာဆက်လက်သင်ကြားခြင်းမရှိပါက"မူလတန်းအဆင့်ရှိသူဦးရေ"တွင်သာထည့်သွင်းရပါမည်။ အခြေခံပညာမူလတန်းပညာကိုသင်ယူပြီးဆုံးသင့်သည့်အရွယ်ကိုကျော်လွန်ပြီးဖြစ်သော်လည်းစာလုံးဝမတတ်ပါက"စာမတတ်သူဦးရေ"တွင်သာဖြည့်သွင်းရန်ဖြစ်ပါသည်။

လေ့လာတွေ့ရှိချက်။ ။သရော်တန်းကျေးရွာတွင် စာတတ်မြောက်မှုမှာ များပြားကြောင်းတွေ့ရှိပါသည်။

(ဆ-၂) ကျောင်းတက်နှုန်း

ဇယား (၃၁) ကျောင်းတက်နှုန်း

ပညာရေးအဆင့်အတန်း	ကျား	မ	ပေါင်း
မူလတန်း	၉၁	၁၀၈	၁၉၉
အလယ်တန်း	၆၁	၇၂	၁၃၃
အထက်တန်း	၃၀	၄၃	၇၃
တက္ကသိုလ်/ကောလိပ်	၅	၇	၁၂

ရင်းမြစ် ... (၁) ကျောင်းဝင်စာရင်း၊ (၂) ဆယ်အိမ်မှူးများ။

မှတ်ချက်။။ဤဇယားကိုဖြည့်သွင်းရာတွင်ပြည်ထောင်စုသမ္မတမြန်မာနိုင်ငံတော်အစိုးရ၊ပညာရေးဝန်ကြီးဌာနမှ အသိအမှတ်ပြုထားသောစာသင်ကျောင်းများ၊တက္ကသိုလ်ကောလိပ်များတွင်ပညာတက်ရောက်နေသူများကိုသာဖြည့်သွင်းရန်ဖြစ်ပါသည်။၄င်းအပြင်“ဘုန်းကြီးကျောင်းသင်ပညာရေး”ကိုသင်ယူဆည်းပူးနေသောကျောင်းသူ/သားများကိုအခြေခံပညာဦးစီးဌာနမှ သတ်မှတ်ထားသော ပညာရေးစနစ်/အဆင့်သတ်မှတ်ချက်များနှင့်အညီသတ်မှတ်ဖြည့်သွင်းရန်ဖြစ်ပါသည်။

လေ့လာတွေ့ရှိချက်။ ။သရော်တန်းကျေးရွာတွင် လက်ရှိကျောင်းတတ်နှုန်းမှာ (၂၅%)ရှိကြောင်း လေ့လာတွေ့ရှိရပါသည်။

(ဆ-၃) စာသင်ကျောင်းဆောင်အခြေအနေနှင့်ဝန်ဆောင်မှုများ

ဇယား (၃၂) စာသင်ကျောင်းဆောင်အခြေအနေနှင့်ဝန်ဆောင်မှုများ

အကြောင်းအရာ	ကျောင်းအဆင့်		
က။ကျောင်းအဆင့်	မူလတန်း☐မူလွန်☑အလယ်တန်း(ခွဲ) ☐အလယ်တန်း☐ အထက်တန်း(ခွဲ) ☐အထက်တန်း☐		
ခ။ရွာမှအကွာအဝေး (မိုင်)	၀မှ၁မိုင်☑ ၁မိုင်မှ၃မိုင်☐ ၃၅မိုင်မှ၂၀မိုင်☐ ၂၀မိုင်အထက်☐		
ဂ။သယ်ယူပို့ဆောင်ရေးဝန်ဆောင်မှု	ခြေလျင်☑စက်ဘီး☑ ဆိုင်ကယ်☐ကား☐		
ဃ။စာသင်ကျောင်း၏စုစုပေါင်းကြမ်းခင်းဧရိယာ (စတုရန်းပေ)*			
င။အမိုး၊နံရံ၊အခင်းအရည်အသွေး	ကောင်း☑သင့်☐ညံ့☐		
စ။ကျောင်းသုံးပရိဘောဂလုံလောက်မှု	လုံလောက်မှုရှိသည်☑ မလုံလောက်ပါ☐		
ဆ။ကျောင်းအိမ်သာအခြေအနေ	ကောင်း☐သင့်☐ ညံ့☑မရှိ☐		
စျ။ကျောင်းအာဟာရတိုက်ကျွေးမှု	တိုက်ကျွေးမှုရှိသည်☑ တိုက်ကျွေးမှုမရှိပါ☐		
ဇ။ကျောင်းဆရာ/မဦးရေ	ကျား	မ	ပေါင်း
အစိုးရခန့်	-	၃	၃
ကျေးရွာခန့်	-	၂	၂

ရင်းမြစ် ... (၁) ဦးတည်အုပ်စုဆွေးနွေးခြင်း - ရပ်မိရပ်ဖအုပ်စု၊ (၂) မိဘဆရာအသင်း။

မှတ်ချက်။ ။ကျေးရွာတွင်စာသင်ကျောင်းမရှိပါက (ကခဂဂ) ကိုသာဖြေဆိုရပါမည်။ စာသင်ကျောင်း၏ စုစုပေါင်းကြမ်းခင်းဧရိယာ (စတုရန်းပေ = အလျား x အနံ) သည် စာသင်ကျောင်းတစ်ကျောင်းအတွင်းရှိ ကျောင်းအဆောက်အဦအားလုံး၏ စုစုပေါင်းဧရိယာကိုဆိုလိုသည်။

လေ့လာတွေ့ရှိချက်။ ။သရော်တန်းကျေးရွာတွင် မူလွန်ကျောင်းဆောင်ရှိကြောင်း လေ့လာ တွေ့ရှိရပါသည်။

(ဆ-၄) ပညာရေးအခက်အခဲနှင့်ပြဿနာများ

ဇယား (၃၃) ပညာရေးအခက်အခဲနှင့်ပြဿနာများ

အခက်အခဲ/ ပြဿနာ	ရှင်းလင်းချက်
ကျောင်းဆရာ/မရရှိနိုင်မှု	လုံလောက်☐မလုံလောက်☑
တပည့် - ဆရာအချိုး	၄ပ: ၁အောက်☑၄ပ: ၁အထက်☐
မူလတန်းပညာကျောင်းထွက်နှုန်း	မရှိ☐နည်း☑လတ်☐များ☐
မသန်စွမ်းသူများအတွက်ပညာရေးအထူးအစီအစဉ်	ရှိ☐မရှိ☑
ကျောင်းသုံးစာအုပ်နှင့်စာရေးကိရိယာ	လုံလောက်☐မလုံလောက်☑
ဆင်းရဲသောမိသားစုများအတွက်ကျောင်းစရိတ်မတတ်နိုင်မှု	မြင့်☐အသင့်အတင့်☑
ကျောင်းအားကစားဆိုင်ရာပစ္စည်းများလက်လှမ်းမီမှု	မရှိ☑နည်း☐
မိဘဆရာအသင်း၏အခန်းကဏ္ဍ	ကောင်း☐သင့်☐ညံ့☑
ဘေးအန္တရာယ်ကြောင့်ပျက်စီးခြင်း	မရှိ☑နည်း☐လတ်☐များ☐

ရင်းမြစ် ... (၁) ဦးတည်အုပ်စုဆွေးနွေးခြင်း - ရပ်မိရပ်ဖအုပ်စု၊ (၂) မိဘဆရာအသင်း။

လေ့လာတွေ့ရှိချက်။ ။သရော်တန်းကျေးရွာတွင် မူလတန်းပညာရေးအခြေအနေတွင် ဘာသာရပ်ပြဆရာ/ဆရာ/ဆရာမ( )ဦးဖြင့် ပညာသင်ကြားနေရသောကြောင့် ကျောင်းဆရာမနှင့် စာသင်ကြားသော ကျောင်းသား အချိုး လုံလောက်မှုမရှိသည်ကို လေ့လာတွေ့ရှိရပါသည်။

(ဇ) ကျန်းမာရေးနှင့်အာဟာရ

(ဇ-၁) အဖြစ်များသောရောဂါများ

ဇယား (၃၄) အဖြစ်များသောရောဂါများ

#	ရောဂါ	ပျံ့နှံ့မှု/ဖြစ်ပွားမှု
၁	ဝမ်းပျက်ဝမ်းလျှောက	မြင့်☐ နိမ့်☐ မရှိ☑
၂	သွေးလွန်တုပ်ကွေး	မြင့်☐ နိမ့်☐ မရှိ☑
၃	ငှက်ဖျား	မြင့်☐ နိမ့်☐ မရှိ☑
၄	အသက်ရှူလမ်းကြောင်းကူးစက်ရောဂါ	မြင့်☐ နိမ့်☐ မရှိ☑
၅	**HIV, AIDS,** လိင်မှတဆင့်ကူးစက်နိုင်သောရောဂါများ	မြင့်☐ နိမ့်☐ မရှိ☑
၆	တီဘီ	မြင့်☐ နိမ့်☐ မရှိ☑
၇	ဆီးချို	မြင့်☐ နိမ့်☑ မရှိ☐
၈	သွေးတိုး	မြင့်☑ နိမ့်☐ မရှိ☐
၉	အသည်းရောဂါ (ဘီ၊စီ)	မြင့်☐ နိမ့်☐ မရှိ☑
၁၀	အာဟာရချို့တဲ့မှု	မြင့်☐ နိမ့်☐ မရှိ☑
၁၁	အခြားကူးစက်နိုင်သောရောဂါများ	မြင့်☐ နိမ့်☐ မရှိ☑

ရင်းမြစ်...(၁)ဦးတည်အုပ်စုဆွေးနွေးခြင်း - ရပ်မိရပ်ဖအုပ်စု၊အမျိုးသမီးအုပ်စု (၂) ကျေးလက်ကျန်းမာရေးဌာန /ကျေးလက်ကျန်းမာရေးဌာနခွဲ။

လေ့လာတွေ့ရှိချက်။ ။သရော်တန်းကျေးရွာတွင် ဆီးချို၊သွေးတိုးရောဂါရှိသူ အနည်းငယ်ရှိကြောင်း လေ့လာတွေ့ရှိရပါသည်။

(ဇ-၂) လွန်ခဲ့သော (၁၂) လအတွင်းကာကွယ်ဆေးထိုးနှံမှု

ဇယား (၃၅) လွန်ခဲ့သော (၁၂) လအတွင်းကာကွယ်ဆေးထိုးနှံမှု

စဉ်	ကာကွယ်ဆေးထိုးခြင်း(ရှိ၊မရှိအမှန်ခြစ်ရန်)	ရှိ	မရှိ
၁	အဆုတ်ရောဂါ		
၂	ဆုံဆို့၊ကြက်ညှာ၊မေးခိုင်နှင့်အသည်းရောင်အသားဝါ		
၃	ပိုလီယိုရောဂါ		
၄	မေးခိုင် (ကိုယ်ဝန်ဆောင်ကာလအတွင်း)	√	
၅	ဝက်သက်ရောဂါ	√	
၆	အခြားစုပေါင်းကာကွယ်ဆေးထိုးနှံမှု		
၇	အာဟာရမှတ်တမ်းယူမှု (အရပ်အမြင့်၊အလေးချိန်၊လက်မောင်းပတ်)		
၈	အာဟာရပညာပေးအစီအစဉ်	√	

ရင်းမြစ် ... (၁) ဦးတည်အုပ်စုဆွေးနွေးခြင်း - ရပ်မိရပ်ဖအုပ်စု၊အမျိုးသမီးအုပ်စု၊ (၂) ကျေးလက်ကျန်းမာရေးဌာန/ကျေးလက်ကျန်းမာရေးဌာနခွဲ။

လေ့လာတွေ့ရှိချက်။ ။သရော်တန်းကျေးရွာတွင်ကျေးလက်ဆေးပေးခန်းရှိပြီး လွန်ခဲ့သော(၁၂)လအတွင်း ကာကွယ်ဆေးထိုးနှံမှုရှိပါသည်။

(ဇ-၃) ကျန်းမာရေးအထောက်အပံ့များ(ဆေးရုံ/ဆေးပေးခန်းများ)

ဇယား (၃၆) ကျန်းမာရေးအထောက်အပံ့နှင့်ဝန်ဆောင်မှုများ

ကျန်းမာရေးဝန်ဆောင်မှု	ခရီးအကွာအဝေး (မိုင်)	အခန်း/ကုတင်လုံလောက်မှု
ကျေးလက်ကျန်းမာရေးဌာန/ ဌာနခွဲ	၀မှ၁မိုင်☐ ၁မိုင်မှ၃မိုင်☐ ၃မိုင်မှ၅မိုင်☑ ၅မိုင်မှ၁၀မိုင်☐ ၁၀မိုင်အထက်☐	ရှိ☐ မရှိ☑
တိုက်နယ်ဆေးရုံ	၀မှ၁မိုင်☐ ၁မိုင်မှ၃မိုင်☐ ၃မိုင်မှ၅မိုင်☐ ၅မိုင်မှ၁၀မိုင်☐ ၁၀မိုင်အထက်☐	ရှိ☐ မရှိ☐

ကျန်းမာရေးဝန်ဆောင်မှု	ခရီးအကွာအဝေး (မိုင်)	အခန်း/ကုတင်လုံလောက်မှု
မြို့နယ်ဆေးရုံ	၀မှ၁မိုင်☐ ၁မိုင်မှ၃မိုင်☐ ၃မိုင်မှ၅မိုင်☐ ၅မိုင်မှ၁၀မိုင်☑ ၁၀မိုင်အထက်☐	ရှိ☑ မရှိ☐
ဆေးဆိုင်	ရွာတွင် (သို့မဟုတ်) ရွာအနီးအနားတွင်ဆေးဆိုင်ရှိသည်☑ ရွာတွင် (သို့မဟုတ်) ရွာအနီးအနားတွင်ဆေးဆိုင်မရှိပါ☐	ဆေးဆိုင်တွင်ဆေး၀ါးများကိုစနစ်တကျသိုလှောင်ထားသည်☐ ဆေးဆိုင်တွင်ဆေး၀ါးများကိုစနစ်တကျသိုလှောင်ထားခြင်းမရှိပါ☑

ရင်းမြစ်...(၁)ဦးတည်အုပ်စုဆွေးနွေးခြင်း-ရပ်မိရပ်ဖအုပ်စု၊အမျိုးသမီးအုပ်စု၊ (၂)
ကျေးလက်ကျန်းမာရေးဌာန/ ကျေးလက်ကျန်းမာရေးဌာနခွဲ။

လေ့လာတွေ့ရှိချက်။ ။သရော်တန်းကျေးရွာတွင် ကျေးလက်ဆေးပေးခန်းရှိကြောင်းလေ့လာတွေ့ရှိရပါသည်။

(ဈ) ရေနှင့်ပတ်ဝန်းကျင်သန့်ရှင်းရေး

(ဈ-၁) သောက်သုံးရေရရှိမှု

ဇယား (၃၇) သောက်သုံးရေရရှိနိုင်မှု

ရေရရှိနိုင်မှု	အသုံးပြုသောအိမ်ထောင်စု	သောက်သုံးရေအရည်အသွေး စမ်းသပ် စစ်ဆေးထားမှု (စနစ်တကျ စမ်းသပ်စစ်ဆေး ထားမှု ရှိပါက "ရှိ"၊ မရှိပါက "မရှိ")	ရေ အရည်အသွေး (သောက်သုံးရေ အရည်အသွေး စမ်းသပ်စစ်ဆေးထားမှုတွင် "ရှိ" ဟု ဖြေဆို ထားပါက ဖြေဆိုရန်။ "မရှိ" ဟု ဖြေဆိုထားပါက ဖြေရန်မလို)	သောက်သုံးရေ ရရှိနိုင်မှုနှင့် လုံလောက် မှုအခြေအနေ (ရာသီမရွေးရပါက နွေ၊ မိုးနှင့် ဆောင်းရာသီသုံးမျိုးလုံးကို ရွေးပေးပါရန်)
ရေတွင်း		ရှိ☐ မရှိ☐	ကောင်း☐ သင့်☐ ညံ့☐	နွေ ☐ မိုး ☐ ဆောင်း ☐
အဝိစိတွင်း/ စက်တပ်		ရှိ☐ မရှိ☐	ကောင်း☐ သင့်☐ ညံ့☐	နွေ ☐ မိုး ☐ ဆောင်း ☐
အဝိစိတွင်း/ တုံကင်		ရှိ☐ မရှိ☐	ကောင်း☐ သင့်☐ ညံ့☐	နွေ ☐ မိုး ☐ ဆောင်း ☐
မိုးရေသိုလှောင်ကန်		ရှိ☐ မရှိ☐	ကောင်း☐ သင့်☐ ညံ့☐	နွေ ☐ မိုး ☐

ရေရရှိနိုင်မှု	အသုံးပြုသော အိမ်ထောင်စု	သောက်သုံးရေ အရည်အသွေး စမ်းသပ် စစ်ဆေးထားမှု (စနစ်တကျ စမ်းသပ် စစ်ဆေး ထားမှု ရှိပါက "ရှိ"၊ မရှိပါက "မရှိ")	ရေ အရည်အသွေး (သောက်သုံးရေ အရည် အသွေး စမ်းသပ်စစ်ဆေး ထားမှုတွင် "ရှိ" ဟု ဖြေ ဆို ထားပါက ဖြေဆိုရန်။ "မရှိ" ဟု ဖြေဆိုထား ပါက ဖြေရန်မလို)	သောက်သုံးရေ ရရှိ နိုင်မှုနှင့် လုံလောက် မှု အခြေအနေ (ရာသီမရွေးရပါက နွေ၊ မိုးနှင့် ဆောင်း ရာသီသုံးမျိုးလုံးကို ရွေးပေးပါရန်)
				ဆောင်း ☐
မြစ်/ချောင်းရေ		ရှိ☐ မရှိ☐	ကောင်း☐ သင့်☐ ညံ့☐	နွေ ☐ မိုး ☐ ဆောင်း ☐
ရေကန်	၄၃၉	ရှိ☐ မရှိ☑	ကောင်း☐ သင့်☐ ညံ့☐	နွေ ☑ မိုး ☑ ဆောင်း ☑
စိမ့်စမ်းရေ		ရှိ☐ မရှိ☐	ကောင်း☐ သင့်☐ ညံ့☐	နွေ ☐ မိုး ☐ ဆောင်း ☐

ရင်းမြစ်...(၁)အိမ်ထောင်စုစာရင်းကောက်ယူမှု၊(၂)ဦးတည်အုပ်စုဆွေးနွေးခြင်း-ရပ်မိရပ်ဖအုပ်စု၊ အမျိုးသမီးအုပ်စု၊ (၃) ကျေးရွာသယံဇာတပြဓြေပုံ။

လေ့လာတွေ့ရှိချက်။ ။သရောတန်းကျေးရွာတွင် သောက်သုံးရေများကို မြေသားရေကန်များမှ အဓိကထား အသုံးပြုလျှက်ရှိကြောင်းတွေ့ရှိရပါသည်။

(စျ-၂) သန့်ရှင်းရေးအခြေအနေ (အိမ်သာအမျိုးအစားနှင့်အိမ်ထောင်စုအရေအတွက်)

ဇယား (၃၈) အိမ်သာအမျိုးအစား

သုံးစွဲနိုင်သောအိမ်သာအမျိုးအစား	သုံးစွဲနိုင်သောအိမ်ထောင်စု
သန့်ရှင်းသောယင်လုံအိမ်သာသုံးစွဲမှု	
ရေဆွဲအိမ်သာ	
ရေလောင်း/ယင်လုံအိမ်သာ	၄၃၉
မသန့်ရှင်းသောယင်လုံအိမ်သာသုံးစွဲမှု	
တွင်း/ဇလားအိမ်သာ	
တွင်းမရှိအိမ်သာ	
အိမ်သာမရှိ	

ရင်းမြစ်...(၁)အိမ်ထောင်စုစာရင်းကောက်ယူမှု၊(၂)ဦးတည်အုပ်စုဆွေးနွေးခြင်း- ရပ်မိရပ်ဖအုပ်စု၊ အမျိုးသမီးအုပ်စု၊ (၃) ကျေးလက်ကျန်းမာရေးဌာန/ကျေးလက်ကျန်းမာရေးဌာနခွဲ။

လေ့လာတွေ့ရှိချက်။ ။သရောတန်းကျေးရွာတွင် ရွာလုံးကျွတ် သန့်ရှင်းသော ရေလောင်းယင်လုံအိမ်သာ များသုံးစွဲလျက်ရှိပြီး ကျန်းမာရေးအသိပညာရှိစွာ အသုံးပြုလျက်ရှိကြောင်း လေ့လာတွေ့ရှိရပါသည်။

(ည) ကျား – မရေးရာ

ဇယား (၃၉) ကျား – မရေးရာ

#	*ကျေးရွာ၏လူမှုစီးပွားဖွံ့ဖြိုးစေရေးအတွက်အမျိုးသမီးများ၏စွမ်းဆောင်ရည်မြှင့်သင့်သောအချက်များ*	*ဦးတည်အုပ်စုဆွေးနွေးပွဲတွင်တက်ရောက်သူများမှမှန်သည်ဟုယူဆသောတစ်ခုကိုရွေးပေးပါရန်*	
၁	ကျေးရွာစီမံအုပ်ချုပ်မှုစနစ်တွင်အမျိုးသမီးများတက်ကြွစွာပါဝင်မှု/ခေါင်းဆောင်မှု	ရှိ☑	မရှိ☐
၂	ကျေးရွာဖွံ့ဖြိုးရေးလုပ်ငန်းများနှင့်အဖွဲ့အစည်းများတွင်အမျိုးသမီးများတက်ကြွစွာပါဝင်ဆောင်ရွက်မှု	ရှိ☑	မရှိ☐
၃	လွန်ခဲ့သောနှစ်အတွင်းကျေးရွာအတွင်းရှိမိန်းကလေးများ/အမျိုးသမီးများအားသံသယဖြစ်ဖွယ်အကြမ်းဖက်မှု (သို့) တိုင်ကြားမှုများ	ရှိ☐	မရှိ☑
၄	အမျိုးသမီးရေးရာအကြမ်းဖက်မှုများအတွက်ဥပဒေနှင့်တရားမျှတမှုဆိုင်ရာများအတွက်လူထု၏အသိအမြင်ရှိမှု	ရှိ☑	မရှိ☐
၅	အမျိုးသမီးများသတင်းအချက်အလက်နှင့်သင်တန်းများလက်လှမ်းမီမှု (ဥပမာ– စိုက်ပျိုးရေးဆိုင်ရာ တိုးချဲ့ပညာပေးဝန်ဆောင်မှုများ၊အိမ်တွင်းမှုသက်မွေးသင်တန်းများ၊ဘေးအန္တရာယ်ကြိုတင်ပြင်ဆင်မှုနှင့်အသိအမြင်မြှင့်တင်ခြင်းများ)	ရှိ☑	မရှိ☐
၆	အမျိုးသမီးများ၏ဘဏ်နှင့်ငွေကြေးဝန်ဆောင်မှုများလက်လှမ်းမီမှု	ရှိ☐	မရှိ☑
၇	စိုက်ပျိုးရေးနှင့်စိုက်ပျိုးရေးမဟုတ်သောကဏ္ဍများတွင်အမျိုးသားနှင့်အမျိုးသမီးများအတွက်တူညီသောအလုပ်အကိုင်အခွင့်အလမ်းများ	ရှိ☑	မရှိ☐
၈	အိမ်ထောင်စု (သို့) ကျေးရွာထက်ကျော်လွန်၍ အမျိုးသမီးများ၏ ဦးဆောင်လှုပ်ရှားမှု	ရှိ☐	မရှိ☑

ရင်းမြစ် (၁) အဖွဲ့အစည်းများစာရင်း၊ (၂) ဦးတည်အုပ်စုဆွေးနွေးခြင်း– ရပ်မိရပ်ဖအုပ်စု၊အမျိုးသမီးအုပ်စု။ လေ့လာတွေ့ရှိချက်။ ။သရောတန်းကျေးရွာ၏ ကျေးရွာစီမံခန့်ခွဲမှုအပိုင်းတွင် အမျိုးသမီးများသည် ဘာသာရေးအဖွဲ့၊ကျန်းမာရေးအဖွဲ့၊ပညာရေးအဖွဲ့များတွင် အမျိုးသမီးများ တက်ကြွစွာပါဝင်မှုရှိပါသည်။ ကျေးရွာတွင် အမျိုးသမီးများအနေဖြင့် အမျိုးသမီးအကြမ်းဖက်မှုများမရှိသော်လည်းအကြမ်းဖက်မှုများတွင် ကာကွယ်ရမည့်တရားနည်းဥပဒေဆိုင်ရာ အသိပညာများ ဆိုင်ရာအခြေခံ သဘောတရားများကို သိရှိကြပါသည်။

(၄) အခြေခံအဆောက်အဦများအခြေအနေ

(၄-၁) ကျေးရွာ၏လမ်းတည်ရှိမှု

ဇယား (၄၀) ကျေးရွာ၏လမ်းတည်ရှိမှုအခြေအနေ

လမ်းအမျိုးအစား	အမျိုးအစား	အရည်အသွေး	တည်ဆောက်ခဲ့သောနှစ်	ရာသီအလိုက်သုံးစွဲနိုင်မှု	လမ်းအရှည် (မိုင်)	ဘေးအန္တရာယ်များကြောင့် ပျက်စီးမှုရှိပါကဖော်ပြရန်
ရွာတွင်းလမ်း	၁☐၂☐၃☐ ၄☑၅☐	ကောင်း☐ သင့်☐သည့် ☑	ဖြလမှ၁နှစ်☐ ၂နှစ်မှ၅နှစ်☐ ၅နှစ်အထက်☑	ပွင့်လင်းရာသီ☐တစ်နှစ်ပတ်လုံး☑	၀-၁မိုင်☑ ၁-၅မိုင်☐ ၅-၁၀မိုင်☐ ၁၀မိုင်အထက်☐	ရှိ☑ မရှိ☐
ချဉ်းကပ်လမ်း	၁☐၂☐၃☐ ၄☐၅☐	ကောင်း☐ သင့်☐သည့် ☐	ဖြလမှ၁နှစ်☐ ၂နှစ်မှ၅နှစ်☐ ၅နှစ်အထက်☐	ပွင့်လင်းရာသီ☐တစ်နှစ်ပတ်လုံး☐	၀-၁မိုင်☐ ၁-၅မိုင်☐ ၅-၁၀မိုင်☐ ၁၀မိုင် အထက်☐	ရှိ☐ မရှိ☐
ရွာချင်းဆက်လမ်း	၁☑၂☐၃☐ ၄☐၅☐	ကောင်း☐ သင့်☐သည့် ☑	ဖြလမှ၁နှစ်☐ ၂နှစ်မှ၅နှစ်☑ ၅နှစ်အထက်☐	ပွင့်လင်းရာသီ☐တစ်နှစ်ပတ်လုံး☑	၀-၁မိုင်☐ ၁-၅မိုင်☑ ၅-၁၀မိုင်☐ ၁၀မိုင် အထက်☐	ရှိ☑ မရှိ☐
ကုန်ထုတ်လမ်း	၁☑၂☐၃☐ ၄☐၅☐	ကောင်း☐ သင့်☐သည့် ☑	ဖြလမှ၁နှစ်☐ ၂နှစ်မှ၅နှစ်☑ ၅နှစ်အထက်☐	ပွင့်လင်းရာသီ☑တစ်နှစ်ပတ်လုံး☐	၀-၁မိုင်☐ ၁-၅မိုင်☑ ၅-၁၀မိုင်☐ ၁၀မိုင်အထက်☐	ရှိ☑ မရှိ☐

ရင်းမြစ်... ဦးတည်အုပ်စုဆွေးနွေးခြင်း - ရပ်မိရပ်ဖအုပ်စု။

မှတ်ချက်။။။မြေသားလမ်း - ၁၊ကျောက်ခင်းလမ်း - ၂၊ကျောက်ချောလမ်း - ၃၊ကွန်ကရစ်လမ်း - ၄၊ကတ္တရာလမ်း - ၅ လေ့လာတွေ့ရှိချက်။ ။သရောတန်းကျေးရွာ၏ ရွာတွင်းလမ်းနှင့်လမ်းသွယ်များမှာ မြေသားလမ်း၊ ကွန်ကရစ်လမ်းများဖြစ်ပြီး နှစ်ကာလကြာမြင့်သောကြောင့် ကွန်ကရစ်လမ်းများမှာ အသင့်အတင့် ကောင်းမွန်သောလမ်းများနှင့် တချို့လမ်းများမှာ ပျက်ဆီးလျက်ရှိပြီး မြေသားလမ်းများမှာလည်း မိုးရာသီတွင် သွားလာရေးခက်ခဲမှုရှိပါသည်။ရွာချင်းဆက်လမ်းမှာလည်း မြေသားလမ်းဖြစ်ပြီး မိုးရာသီတွင် ရေဝပ်ခြင်း၊ လမ်းချော်ခြင်းများကြောင့် စက်လှေဖြင့်သာ သွားလာရပြီး ပွင့်လင်းရာသီရောက်မှသာ သွားလာရကြောင်း တွေ့ရှိရပါသည်။

(၄-၂) ကျေးရွာ၏တံတားတည်ရှိမှု

ဇယား (၄၁) ကျေးရွာ၏တံတားတည်ရှိမှုအခြေအနေ

တံတားအမျိုးအစား	အရွယ်အစား (အလျား၊အနံ၊အမြင့်)	အရည်အသွေး	တည်ဆောက်ခဲ့သောနှစ်	ရာသီအလိုက်သုံးစွဲနိုင်မှု	ဘေးအန္တရာယ်များကြောင့် ပျက်စီးမှုရှိပါကဖော်ပြရန်
ဆိပ်ခံတံတား		ကောင်း☐ သင့်☐ ညံ့☐	ဖြေမှာနှစ်☐ ၂နှစ်မှ၅နှစ်☐ ၅နှစ်အထက်☐	ပွင့်လင်းရာသီ☐ တစ်နှစ်ပတ်လုံး☐	ရှိ☐ မရှိ☐
ကွန်ကရစ်တံတား	(၅၀'x ၆')	ကောင်း☐ သင့်☑ ညံ့☐	ဖြေမှာနှစ်☐ ၂နှစ်မှ၅နှစ်☐ ၅နှစ်အထက်☑	ပွင့်လင်းရာသီ☐ တစ်နှစ်ပတ်လုံး☑	ရှိ☑ မရှိ☐
သစ်သားတံတား		ကောင်း☐ သင့်☑ ညံ့☐	ဖြေမှာနှစ်☐ ၂နှစ်မှ၅နှစ်☐ ၅နှစ်အထက်☑	ပွင့်လင်းရာသီ☐ တစ်နှစ်ပတ်လုံး☑	ရှိ☐ မရှိ☐
ကြိုးတံတား		ကောင်း☐ သင့်☐ ညံ့☐	ဖြေမှာနှစ်☐ ၂နှစ်မှ၅နှစ်☐ ၅နှစ်အထက်☐	ပွင့်လင်းရာသီ☐ တစ်နှစ်ပတ်လုံး☐	ရှိ☐ မရှိ☐
ဝါးတံတား		ကောင်း☐ သင့်☐ ညံ့☐	ဖြေမှာနှစ်☐ ၂နှစ်မှ၅နှစ်☐ ၅နှစ်အထက်☐	ပွင့်လင်းရာသီ☐ တစ်နှစ်ပတ်လုံး☐	ရှိ☐ မရှိ☐
ရေပြွန်		ကောင်း☐ သင့်☐ ညံ့☐	ဖြေမှာနှစ်☐ ၂နှစ်မှ၅နှစ်☐ ၅နှစ်အထက်☐	ပွင့်လင်းရာသီ☐ တစ်နှစ်ပတ်လုံး☐	ရှိ☐ မရှိ☐
ရေကျော်		ကောင်း☐ သင့်☐ ညံ့☐	ဖြေမှာနှစ်☐ ၂နှစ်မှ၅နှစ်☐ ၅နှစ်အထက်☐	ပွင့်လင်းရာသီ☐ တစ်နှစ်ပတ်လုံး☐	ရှိ☐ မရှိ☐

ရင်းမြစ်... ဦးတည်အုပ်စုဆွေးနွေးခြင်း - ရပ်မိရပ်ဖအုပ်စု။

လေ့လာတွေ့ရှိချက်။ သရော်တန်းကျေးရွာတွင် တံတား(၁)စင်းရှိပြီး အသင့်အတင့်ကောင်းမွန်လျက် ရှိကြောင်း တွေ့ရှိရပါသည်။

(၄-၃) ရေကြောင်းသယ်ယူပို့ဆောင်ရေး

ဇယား(၄၂) ရေကြောင်းသယ်ယူပို့ဆောင်ရေး (အသုံးမပြုပါက အကွာအဝေး (မိုင်) အကွက်အောက်ရှိ အသုံးမပြုပါ အကွက်တွင်✔ခြစ်ပါ)။

သယ်ယူပို့ဆောင်ရေး	အကွာအဝေး (မိုင်)	ယာဉ်အမျိုးအစား	ရာသီအလိုက်သုံးစွဲနိုင်မှု
မြစ်ကြောင်း	၀မှ၁၀မိုင်☐ ၁၁မှ၂၀မိုင်☐ ၂၁မှ၅၀မိုင်☐ ၅၀မိုင်အထက်☐ အသုံးမပြုပါ☐	၁☐၂☐၃☐	ပွင့်လင်းရာသီ☐တစ်နှစ်ပတ်လုံး☐
ပင်လယ်ရေကြောင်း	၀မှ၁၀မိုင်☐ ၁၁မှ၂၀မိုင်☐ ၂၁မှ၅၀မိုင်☐ ၅၀မိုင်အထက်☐ အသုံးမပြုပါ☐	၁☐၂☐၃☐	ပွင့်လင်းရာသီ☐ တစ်နှစ်ပတ်လုံး☐
အခြား (ချောင်း၊မြောင်း၊ အင်း၊အိုင်)	၀မှ၁၀မိုင်☑ ၁၁မှ၂၀မိုင်☐ ၂၁မှ၅၀မိုင်☐ ၅၀မိုင်အထက်☐ အသုံးမပြုပါ☐	၁☐၂☑၃☐	ပွင့်လင်းရာသီ☐ တစ်နှစ်ပတ်လုံး☑

ရင်းမြစ်... ဦးတည်အုပ်စုဆွေးနွေးခြင်း - ရပ်မိရပ်ဖအုပ်စု။

မှတ်ချက်။၁ - လှေ၊သမ္ဘာန်၊၂ - စက်လှေ၊၃ - သဘော်။

လေ့လာတွေ့ရှိချက်။ ။ သရောတန်းကျေးရွာတွင် ရေကြောင်းသွားလာမှု ရှိကြောင်းတွေ့ရှိရပါသည်။

(၄-၄) သယ်ယူပို့ဆောင်ရေးယာဉ်များနှင့်ဝန်ဆောင်မှုများ

ဇယား (၄၃) သယ်ယူပို့ဆောင်ရေးယာဉ်များ

ယာဉ်အမျိုးအစား	လှေ၊ သမ္ဘာန်	စက် လှေ	စက် ဘီး	မော်တော် ဆိုင်ကယ်	သုံးဘီး ဆိုင်ကယ်	ထော်လာ ကျီ	ကား	မြင်းလှည်း	နွားလှည်း
အရေအတွက်							-	-	၃

ရင်းမြစ်...အိမ်ထောင်စုစာရင်းကောက်ယူမှု။

လေ့လာတွေ့ရှိချက်။ ။သရောတန်းကျေးရွာတွင် သယ်ယူပို့ဆောင်ရေးယာဉ်များအနေဖြင့် ကုန်းလမ်းသယ်ယူပို့ဆောင်ရေးယာဉ်များရှိပြီး ရေကြောင်းသယ်ယူပို့ဆောင်ရေးအနည်းငယ်သာရှိကြောင်း လေ့လာတွေ့ရှိရပါသည်။

(၄) လျှပ်စစ်မီးရရှိမှု

ဇယား (၄၄) လျှပ်စစ်မီးရရှိမှုအခြေအနေ

ရင်းမြစ်	အိမ်ထောင်စု	အမျိုးသမီးဦးဆောင်သည့် အိမ်ထောင်စု	ပြုပြင်ထိန်းသိမ်းရေးစနစ်	အခက်အခဲ
မဟာဓာတ်အားလိုင်း	၁၅၂		ကောင်း☑သင့်☐ညံ့☐မဖြေဆို☐	ရှိ☐မရှိ☑
ဆိုလာစနစ်	၂၈၇		ကောင်း☐သင့်☐ညံ့☐မဖြေဆို☐	ရှိ☐မရှိ☐
အသေးစားရေအားလျှပ်စစ်			ကောင်း☐သင့်☐ညံ့☐မဖြေဆို☐	ရှိ☐မရှိ☐
ဒီဇယ်သုံးအင်ဂျင်			ကောင်း☐သင့်☐ညံ့☐မဖြေဆို☐	ရှိ☐မရှိ☐
လေစွမ်းအင်			ကောင်း☐သင့်☐ညံ့☐မဖြေဆို☐	ရှိ☐မရှိ☐
ဇီဝလောင်စာ			ကောင်း☐သင့်☐ညံ့☐မဖြေဆို☐	ရှိ☐မရှိ☐
အမျိုးအမည်ခွဲခြားဖော်ပြခြင်းမပြုနိုင်သောလျှပ်စစ်ဓာတ်အားပေးစနစ်			ကောင်း☐သင့်☐ညံ့☐မဖြေဆို☐	ရှိ☐မရှိ☐
လျှပ်စစ်မီးအသုံးမပြုနိုင်သော			☒	☒

ရင်းမြစ်... (၁) အိမ်ထောင်စုစာရင်းကောက်ယူမှု၊ (၂) ဦးတည်အုပ်စုဆွေးနွေးခြင်း – ရပ်မိရပ်ဖအုပ်စု။

လေ့လာတွေ့ရှိချက်။ ။သရော်တန်းကျေးရွာတွင် မဟာဓာတ်အားလိုင်းရရှိပြီးဖြစ်ကြောင်း တွေ့ရှိရပြီး လျှပ်စစ်မီးအသုံးမပြုနိုင်သော အိမ်ထောင်စု အနည်းငယ်ရှိခြင်း၊ဆိုလာစနစ်သုံးစွဲသော အိမ်ထောင်စုများလည်း ရှိကြောင်း လေ့လာတွေ့ရှိရပါသည်။

(၃) ဆက်သွယ်ရေးနှင့်သတင်းအချက်အလက်ဆိုင်ရာနည်းပညာ

ဇယား (၄၅) ဆက်သွယ်ရေးနှင့်သတင်းအချက်အလက်နည်းပညာအခြေအနေ

စဉ်	ဖုန်း	ရေဒီယို	တီဗွီ	ဂြိုလ်တုစလောင်း	အင်တာနက်လက်လှမ်းမီသည့်အိမ်ထောင်စု
အရေအတွက်	၁၆၂၄	-	၆၀	-	-

ရင်းမြစ်... အိမ်ထောင်စုစာရင်းကောက်ယူမှု။

လေ့လာတွေ့ရှိချက်။ ။သရော်တန်းကျေးရွာတွင် ဆက်သွယ်ရေးနှင့် သတင်းအချက်အလက်များကို ဖုန်း၊ တီဗွီများရှိပြီး အင်တာနက်လက်လှမ်းမီမှုရှိကြောင်း တွေ့ရှိရပါသည်။

(ဃ) ယဉ်ကျေးမှုနှင့်လူငယ်ဖွံ့ဖြိုးရေး

ဇယား (၄၆) ယဉ်ကျေးမှုနှင့်လူငယ်ဖွံ့ဖြိုးရေးအခြေအနေ

ယဉ်ကျေးမှုနှင့်လူငယ်ဖွံ့ဖြိုးရေးဆိုင်ရာများ	ဝန်ဆောင်မှု
လူငယ်များအနားယူအပန်းဖြေရန်နေရာများပျော်ပွဲရွှင်ပွဲများရှိခြင်း	ရှိ☑မရှိ☐မဖြေဆိုပါ☐
လူမှုရေးလုပ်ငန်းများတွင်ပါဝင်မှု	ကောင်း☑သင့်☐ညံ့☐မဖြေဆိုပါ☐
ဘာသာရေးလုပ်ငန်းများတွင်ပါဝင်မှု	ကောင်း☑သင့်☐ညံ့☐မဖြေဆိုပါ☐
အားကစားနှင့်ကာယလေ့ကျင့်ခန်းများပြုလုပ်ရန်နေရာနှင့် အထောက်အကူပြုပစ္စည်းများရှိခြင်း	ကောင်း☐သင့်☐ညံ့☐မဖြေဆိုပါ☑
ဖွံ့ဖြိုးရေးလုပ်ငန်းများတွင်ပါဝင်မှု	ကောင်း☐သင့်☑ညံ့☐မဖြေဆိုပါ☐
ရိုးရာဓလေ့ထုံးစံများနှင့်ယဉ်ကျေးမှုအမွေအနှစ်များထိန်းသိမ်းစောင့်ရှောက်ခြင်းတွင်ပါဝင်မှု	မရှိ☐နည်း☑များ☐
စိတ်ဝင်စားရာများကိုမိမိကိုယ်တိုင်လေ့လာသင်ယူနိုင်မည့်နေရာများ၊လူငယ်ရိပ်သာများ၊စာကြည့်တိုက်များစသည်တို့တွင်ဝင်ရောက်လေ့လာသင်ယူနိုင်ခြင်း	ရှိ☐မရှိ☐မဖြေဆိုပါ☑

ရင်းမြစ်... ဦးတည်အုပ်စုဆွေးနွေးခြင်း – လူငယ်အုပ်စု။

လေ့လာတွေ့ရှိချက်။ ။သရောတန်းကျေးရွာတွင် လူငယ်အနည်းစုသည် အလုပ်အကိုင်အခွင့်အလမ်းအတွက် ပြည်ပနိုင်ငံများသို့သွားရောက်ကြပြီး လူမှုရေးလုပ်ငန်းများတွင် ပါဝင်မှုနှင့်ဘာသာရေးလုပ်ငန်းများတွင် ပါဝင်မှုနှင့်ကျေးရွာဖွံ့ဖြိုးရေးလုပ်ငန်းများတွင်ပါဝင်မှုများတွင် ကျေးရွာရှိသောသူများသာ တက်တက်ကြွကြွပါဝင်လှုပ်ရှားကြသည်ကို လေ့လာတွေ့ရှိရပါသည်။ ကျေးရွာတွင် အားကစားနှင့်ကာယ လေ့ကျင့်ခန်းများပြုလုပ်ရန်နေရာ အနေဖြင့် သီးသန့်သတ်မှတ်ထားခြင်းမျိုးမရှိသည်ကို လေ့လာတွေ့ရှိရပါ သည်။

(ဏ) ကျေးရွာတည်ငြိမ်ရေးနှင့်ဘေးကင်းလုံခြုံရေးအခြေအနေ

(ဏ-၁) လုံခြုံရေးဆိုင်ရာဝန်ဆောင်မှုများအားလက်လှမ်းမီမှု

ဇယား (၄၇) ဘေးကင်းလုံခြုံရေး၊ဝန်ဆောင်မှုအထောက်အကူများအားလက်လှမ်းမီမှု

ဝန်ဆောင်မှုများ	ကျား	မ
တယ်လီဖုန်းလိုင်း၊တယ်လီဖုန်းတာဝါတိုင်များ၊ကြေးနန်းလိုင်း၊အင်တာနက်လိုင်း၊ရုပ်မြင်သံကြားလိုင်း၊ရေဒီယိုလိုင်းစသောဆက်သွယ်ရေးနှင့်သတင်းအချက်အလက်ဖြန့်ဝေခြင်းဆိုင်ရာအထောက်အကူပြုအဆောက်အဦများရှိခြင်းနှင့်လက်လှမ်းမီခြင်း	ရှိ☑မရှိ☐မဖြေဆိုပါ☐	ရှိ☑မရှိ☐မဖြေဆိုပါ☐
အာမခံလုပ်ငန်းများ၏ဝန်ဆောင်မှုများကိုရရှိနိုင်ခြင်း	ရှိ☐မရှိ☑မဖြေဆိုပါ☐	ရှိ☐မရှိ☑မဖြေဆိုပါ☐

ဝန်ဆောင်မှုများ	ကျား	မ
လူထုအခြေပြုသဘာဝဘေးအန္တရာယ်လျော့ချရေးအစီအစဉ်	ရှိ☐မရှိ☐မဖြေဆိုပါ☑	ရှိ☐မရှိ☐မဖြေဆိုပါ☑
ဆိုင်ကလုန်း (သို့) အရေးပေါ်အခြေအနေအကာအကွယ်များနှင့်လက်လှမ်းမီခြင်း	ရှိ☐မရှိ☐မဖြေဆိုပါ☑	ရှိ☐မရှိ☐မဖြေဆိုပါ☑
မှုခင်းများကာကွယ်တားဆီးလျော့ချရေးအတွက်ရဲဘက်ဆိုင်ရာများမှဝန်ဆောင်မှုပေးခြင်း	ရှိ☐မရှိ☐မဖြေဆိုပါ☑	ရှိ☐မရှိ☐မဖြေဆိုပါ☑
မီးဘေးအန္တရာယ်ကာကွယ်ခြင်းဆိုင်ရာဝန်ေဆာင်မှုများနှင့်လက်လှမ်းမီခြင်း	ရှိ☐မရှိ☐မဖြေဆိုပါ☑	ရှိ☐မရှိ☐မဖြေဆိုပါ☑

ရင်းမြစ်... ဦးတည်အုပ်စုဆွေးနွေးခြင်း – ရပ်မိရပ်ဖ။

လေ့လာတွေ့ရှိချက်။ ။သရော်တန်းကျေးရွာတွင် လူထုအခြေပြုသဘာဝ ဘေးအန္တရာယ်လျော့ချရေး အစီအစဉ်နှင့်မှုခင်းများကာကွယ်တားဆီးလျော့ချရေးအတွက် ရဲဘက်ဆိုင်ရာများမှ ဝန်ဆောင်မှုပေးခြင်း အနေဖြင့် ကျေးရွာတွင်အသိပညာပေးပို့စတာချိတ်ဆွဲခြင်း ကျေးရွာအုပ်ချုပ်ရေးမှူးသို့ တိုင်ကြားပြီး ရဲစခန်းသို့သွား ရောက်တိုင်းကြားပါက ကျေးရွာသို့လာရောက်၍ ဝန်ဆောင်မှုပေးသည်ကို လေ့လာတွေ့ရှိရပါသည်။

(ဏ–၂) မှုခင်းဖြစ်ပွားမှု

ဇယား (၄၈) မှုခင်းဖြစ်ပွားမှုအခြေအနေ

	လူကုန်ကူးမှု	ခိုးမှု	မူးယစ်ဆေးသုံးစွဲမှု	အကြမ်းဖက်မှု
မှုခင်းဖြစ်ပွားမှုအခြေအနေ	စိုးရိမ်ရသည်☐ သာမန်☐ မရှိ☑	စိုးရိမ်ရသည်☐ သာမန်☐ မရှိ☑	စိုးရိမ်ရသည်☐ သာမန်☐မရှိ☑	စိုးရိမ်ရသည်☐ သာမန်☐မရှိ☑

ရင်းမြစ်... ဦးတည်အုပ်စုဆွေးနွေးခြင်း – ရပ်မိရပ်ဖအုပ်စု၊အမျိုးသမီးအုပ်စု။

လေ့လာတွေ့ရှိချက်။ ။သရော်တန်းကျေးရွာတွင် မှုခင်းဖြစ်မှုအခြေအနေအရ လူငယ်များ မှုယစ်ဆေးသုံးစွဲမှုများ၊ ခိုးမှုများ မရှိပါ။

(ခ) ကျေးရွာဖွံ့ဖြိုးရေး ကွင်းဆက် ဖွံ့ဖြိုးရေးဗျူဟာတည်ဆောက်မှုအခြေပြဇယား

စဉ်	လက်ရှိအခြေအနေ၊ အခက်အခဲနှင့်ပြဿနာ	အခက်အခဲနှင့်ပြဿနာကိုဖြစ်စေသော အကြောင်း အရင်း	ဖွံ့ဖြိုးရေးကိုအထောက်အပံ့ဖြစ်စေသော အခြေအနေကောင်းများ	အတားအဆီး၊ အဟန့်အတားနှင့် စိန်ခေါ်မှု	ဖြေရှင်းမည့် နည်းလမ်းများ	အကောင်အထည်ဖော်ရန် အဆိုပြုလုပ်ငန်း
၁	မိုးရာသီတွင်ကျေးရွာတွင်း လမ်းများသွားလာရန် အခက်အခဲရှိခြင်း၊	မြေသားလမ်းဖြစ်ခြင်း	လုပ်အား၊ငွေကြေး၊ ပစ္စည်း ထည့်ဝင်နိုင်ခြင်း၊	နည်းပညာအခက် အခဲရှိခြင်း၊	ဦးစီးဌာနများ၏ ရန်ပုံငွေများရရှိအောင် ချိတ်ဆက်ဆောင်ရွက်ရန်၊	ကျေးရွာတွင်းကွန်ကရစ် လမ်းခင်းခြင်း၊
၂	ချောင်းကူးတံတား မရှိသည့်အတွက် ပွင့်လင်းရာသီတွင် ယာယီ သစ်သားတံတားဆောက် ၍ သွားလာရသဖြင့် အန္တရယ်ရှိခြင်း၊	တံတားမရှိခြင်း	လုပ်အား၊ငွေကြေး၊ ပစ္စည်း ထည့်ဝင်နိုင်ခြင်း၊	နည်းပညာအခက် အခဲရှိခြင်း၊	သက်ဆိုင်ရာဦးစီးဌာနများ၏ ရန်ပုံငွေများရရှိအောင် ချိတ်ဆက်ရန်၊	ကျေးရွာတွင်း ကွန်ကရစ်တံတား တည်ဆောက်ခြင်း၊

ဖွံ့ဖြိုးရေးဗျူဟာတည်ဆောက်မှုအခြေပြဇယား

စဉ်	လက်ရှိအခြေအနေ၊ အခက်အခဲနှင့်ပြဿနာ	အခက်အခဲနှင့်ပြဿနာကိုဖြစ်စေသော အကြောင်း အရင်း	ဖွံ့ဖြိုးရေးကိုအထောက်အပံ့ဖြစ်စေသော အခြေအနေကောင်းများ	အတားအဆီး၊ အဟန့်အတားနှင့် စိန်ခေါ်မှု	ဖြေရှင်းမည့် နည်းလမ်းများ	အကောင်အထည်ဖော်ရန် အဆိုပြုလုပ်ငန်း
၃	ရေကန်ခြံစည်းရိုးမရှိသည့် အတွက် ကျွဲ၊နွား၊တိရစ္ဆာန်များ ဝင်ရောက်ခြင်း၊ သန့်ရှင်းသော သောက်သုံး ရေ မရရှိခြင်း၊ ကလေး သူငယ်များ ဘေးအန္တရာယ်ကျရောက်ခြင်း၊	ရေကန်ခြံစည်းရိုးမရှိ ခြင်း၊	လုပ်အား၊ငွေကြေး၊ ပစ္စည်း ထည့်ဝင်နိုင်ခြင်း၊	နည်းပညာအခက်အခဲရှိခြင်း၊	ဦးစီးဌာနများ၏ ရန်ပုံငွေများရရှိအောင် ချိတ်ဆက်ဆောင်ရွက်ရန်၊	ရေကန်ခြံစည်းရိုး ကာရံခြင်း၊
၄	တစ်နိုင်တစ်ပိုင်စိုက်ပျိုးမွေးမြူလုပ်ငန်းများ ဆောင်ရွက်ရန် ခက်ခဲခြင်း၊	အရင်းအနှီးမရှိခြင်း၊	ကျေးရွာတွင် စိုက်ပျိုး/ရေလုပ်ငန်း၊မွေးမြူ၊ သက်/မွေးတစ်နိုင်တစ်ပိုင်လုပ်ငန်းများ ရှိခြင်း၊	လုပ်ငန်းများလုပ်ကိုင်ရန်အတွက် နည်းပညာ၊ ငွေကြေးအရင်းအနှီး အခက်အခဲရှိခြင်း၊	ကျေးလက်ဦးစီးဌာနသို့ တင်ပြတောင်းခံရန်၊	မြစိမ်းရောင်ကျေးရွာ စီမံကိန်းရရှိရန် (ငွေကြေးအရင်းအနှီးများရရှိရန်)

ဖွံ့ဖြိုးရေးဗျူဟာတည်ဆောက်မှုအခြေပြဇယား

စဉ်	လက်ရှိအခြေအနေ၊ အခက်အခဲနှင့်ပြဿနာ	အခက်အခဲနှင့်ပြဿနာကိုဖြစ်စေသော အကြောင်း အရင်း	ဖွံ့ဖြိုးရေးကိုအထောက်အပံ့ဖြစ်စေသော အခြေအနေကောင်းများ	အတားအဆီး၊ အဟန့်အတားနှင့် စိန်ခေါ်မှု	ဖြေရှင်းမည့် နည်းလမ်းများ	အကောင်အထည်ဖော်ရန် အဆိုပြုလုပ်ငန်း
၅	လျှပ်စစ်မီးအား သုံးစွဲရန် မတတ်နိုင်ခြင်း	လျှပ်စစ်မသုံးစွဲနိုင်သော အိမ်ထောင်စု များရှိနေခြင်း၊	ကျေးရွာမှ လျှပ်စစ်မီး အတွက် ရန်ပုံငွေအနည်း ငယ်ရှိခြင်း၊ စိုက်ထုတ် နိုင်ခြင်း၊	ကုန်ကျမည့်ငွေပမာဏ မြင့်မားခြင်း	သက်ဆိုင်ရာဦးစီးဌာနများ၏ရန်ပုံငွေများရရှိအောင် ချိတ်ဆက်ရန်၊	မီးမရသေးသောအိမ်များ အတွက် ဓါတ်တိုင်နှင့်မီးကြိုးများရရှိရေး ဆောင်ရွက်ရန်

သရောတန်းကျေးရွာ၏ဦးစားပေးစီမံချက်

စဉ်	အဆိုပြုစီမံချက်	ဦးစားပေးအဆင့်
၁	ရွာတွင်းလမ်းကွန်ကရစ်ခင်းခြင်း(၄၈၀'x၁၀'x၆")	၁
၂	တံတားတည်ဆောက်ခြင်း(၄၀'x၁၆')	၂
၃	ရေကန်ခြံစည်းရိုးကာရံခြင်း(၉၀၀'x၅')	၃
၄	ကန်သာယာရေကန်သွားသော လမ်းကွန်ကရစ်ခင်းခြင်း(၆၀၀'X၁၀'X၆")	၄
၅	မြစိမ်းရောင်စီမံကိန်းရရှိရန်(ငွေကြေးအရင်းအနှီးရရှိရန်)	၅
၆	ရေကန်ခြံစည်းရိုးကာရံခြင်း(၉၅၀'x၅')	၆
၇	ရေကန်ခြံစည်းရိုးကာရံခြင်း(၉၅၀'x၅')	၇
၈	မီးမရသေးသောအိမ်များအတွက် ဓါတ်တိုင်နှင့်မီးကြိုးများရရှိရေး ဆောင်ရွက်ရန်(မီးကြိုး၊ဓာတ်တိုင် ၆ ရရှိရေး ဆောင်ရွက်ရန်)	၈

နောက်ဆက်တွဲ(၄)သရောတန်းကျေးရွာ၏ ဦးစားပေးစီမံချက်လုပ်ငန်းများအား အကောင်အထည်ဖော်ဆောင်ရွက်မည့်အချိန်ကာလ

စဉ်	စီမံချက်(Project)	ဦးစားပေးအဆင့်	၂၀၂၄	၂၀၂၅	၂၀၂၆	၂၀၂၇	၂၀၂၈
၁	ရွာတွင်းလမ်းကွန်ကရစ်ခင်းခြင်း(၄၈၀'x၁၀'x၆")	၁					
၂	တံတားတည်ဆောက်ခြင်း(၄၀'x၁၆')	၂					
၃	ရေကန်ခြံစည်းရိုးကာရံခြင်း(၉၀၀'x၅')	၃					
၄	ကန်သာယာရေကန်သွားသော လမ်းကွန်ကရစ်ခင်းခြင်း(၆၀၀'X၁၀'X၆")	၄					
၅	မြစိမ်းရောင်စီမံကိန်းရရှိရန်(ငွေကြေးအရင်းအနှီးရရှိရန်)	၅					
၆	ရေကန်ခြံစည်းရိုးကာရံခြင်း(၉၅၀'x၅')	၆					
၇	ရေကန်ခြံစည်းရိုးကာရံခြင်း(၉၅၀'x၅')	၇					
၈	မီးမရသေးသောအိမ်များအတွက် ခါတ်တိုင်နှင့်မီးကြိုးများရရှိရေး ဆောင်ရွက်ရန်(မီးကြိုးမောတ်တိုင် ၆ ရရှိရေး ဆောင်ရွက်ရန်)	၈					

၁၁။ ဦးစားပေး စီမံချက်အဆိုပြုလွှာ (သို့) စီမံချက်အကြောင်းအရာ

ကျေးရွာ	– သရော်တန်းကျေးရွာ
ကျေးရွာအုပ်စု	– သရော်တန်းကျေးရွာအုပ်စု
မြို့နယ်	– ဒလမြို့နယ်
တိုင်းဒေသကြီး / ပြည်နယ်	– ရန်ကုန်
စီမံချက်အမည် – ကျေးရွာတွင်းကွန်ကရစ်လမ်းခင်းခြင်း(၄၈၀'x၁၀'x၆")	
စီမံချက်ဆောင်ရွက်ရန် လိုအပ်ကြောင်း ရှင်းလင်းဖော်ပြချက် (သို့) လက်ရှိအခြေအနေ • ကျေးရွာတွင်းရှိ လမ်းများသည် သယ်ယူပို့ဆောင်ရွာတွင် အဆင်မပြေဖြစ်ခြင်း၊ သွားလာရာတွင် အခက်အခဲဖြစ်ခြင်း၊	
စီမံချက်ရည်ရွယ်ချက် (လက်ရှိအခြေအနေအား ပိုကောင်းအောင် ဆောင်ရွက်လိုသည့် ဆန္ဒဖော်ပြရန်) • စီးပွားရေး၊ လူမှုရေး ကိစ္စရပ်များတွင် သွားလာရ လွယ်ကူလာစေရန်၊ • ကုန်ပစ္စည်းများသယ်ယူရာတွင်အချိန်ကြန့်ကြာမှုမရှိပဲလွယ်ကူစွာသယ်ယူနိုင်စေရန်။	
မျှော်မှန်းအကျိုးရလဒ်(လက်ငင်းရည်ရွယ်ချက် ရောက်ရှိပြီးနောက် ထပ်ဆင့်ရရှိလာမည့် အကျိုးကျေးဇူးများ) • ကျေးရွာ၏ကုန်ပစ္စည်းများသယ်ယူရာတွင်ကူစွာသယ်ယူနိုင်သောကြောင့်အချိန်ကုန်သက်သာစေပြီး တောင်သူများအဆင်ပြေချော့မွေ့စေပါသည်။	
စီမံချက်ဆိုင်ရာ အချက်အလက်ဖော်ပြခြင်း (ဘာလုပ်မည်၊ ဘယ်လောက် ပမာဏလုပ်ရမည်) • ကျေးရွာတွင်လမ်း(၄၈၀ 'x ၁၀ 'x ၆") ၊အား ကွန်ကရစ်ခင်းခြင်း	
စီမံချက် ကုန်ကျစရိတ်ထည့်ဝင်မှု	

ခန့်မှန်းကုန်ကျစရိတ် (ကျပ်)	ထည့်ဝင်မည့် အစီအစဉ်
• ၁၅၀,၀၀၀,၀၀၀(ငွေသား)သိန်းတစ်ရာငါးဆယ် ကျပ်တိတိ • ၃၀,၀၀၀,၀၀၀(ငွေသား) • _____ (ပစ္စည်း) • ----------(လုပ်အား)	• ကျေးလက်ဒေသဖွံ့ဖြိုးတိုးတက်ရေးဦးစီးဌာန • ကျေးရွာ • ကျေးရွာ • ကျေးရွာ

အကျိုးခံစားသူဦးရေ	လူဦးရေ			ဆင်းရဲချမ်းသာမှု အဆင့်အတန်း (အိမ်ခြေ)				
	ကျား	မ	ပေါင်း	၁	၂	၃	၄	ပေါင်း
ကျေးရွာအဆင့်								
အကျိုးခံစားမည့်သူ ဦးရေ								
မှတ်ချက်။ ချောင်လည်အဆင့် –၁၊ အလယ်အလတ်အဆင့် – ၂၊ ဆင်းရဲ – ၃၊ အလွန်ဆင်းရဲ – ၄								

စီမံချက် အကောင်အထည်ဖော်မည့် နည်းလမ်းနှင့် အစီအစဉ်များ

(၁) တာဝန်ယူအကောင်အထည်ဖော်မည့် အဖွဲ့အစည်း (များ) • သရော်တန်းကျေးရွာ ရပ်မိရပ်ဖအဖွဲ့နှင့် ကျေးရွာဖွံ့ဖြိုးရေးကော်မတီ • မြို့နယ် ကျေးလက်ဒေသဖွံ့ဖြိုးတိုးတက်ရေးဦးစီးဌာန
(၂) စီမံချက်စတင်မည့် အချိန် ခန့်မှန်း – ၂၀၂၄ ခုနှစ်၊ အောက်တိုဘာလ
(၃) စီမံချက်ပြီးစီးမည့်အချိန် – ၂၀၂၄ ခုနှစ်၊ဒီဇင်ဘာလ
(၄) ကျေးရွာထည့်ဝင်မှု ရရှိအောင် ဆောင်ရွက်မည့် အစီအစဉ် – • ကျေးရွာဖွံ့ဖြိုးရေးကော်မတီမှ ကျေးရွာလုံးကျွတ် အစည်းအဝေးခေါ်ယူပြီး လုပ်ငန်းအစီအစဉ်များကို ပွင့်လင်းစွာ တိုင်ပင်ဆွေးနွေးပါမည်။ • ကျေးရွာတွင်းလမ်းအား ကုန်ထုတ်လမ်းဆောင်ရွက်ရာတွင် ကျေးရွာမှ လုပ်အားထည့်ဝင်ပါမည်။ • လိုအပ်ပါက ပစ္စည်းနှင့် ငွေကြေး အသင့်အတင့် ထည့်ဝင်ပါမည်။
(၅) လုပ်ငန်းလည်ပတ်ရေး၊ ပြုပြင်ထိန်းသိမ်းရေးတို့အတွက် အဖွဲ့အစည်းဆိုင်ရာနှင့် ငွေကြေးဆိုင်ရာ အစီအစဉ်များ • လုပ်ငန်းများ ကောင်းမွန်စွာ အကောင်အထည်ဖော် ဆောင်ရွက်နိုင်ရေးအတွက် လုပ်ငန်းအဆင့်အလိုက် ကျေးရွာလူထုအား အစည်းအဝေးခေါ်ယူပြီး ဆွေးနွေးတိုင်ပင်ပါမည်။ • လုပ်ငန်းများ အကောင်အထည်ဖော်ပြီးပါကလည်း လုပ်ငန်းပြီးဆုံးမှု အလွဲအပြောင်း လုပ်ဆောင်ခြင်းနှင့် ဖွင့်လှစ်ပွဲ လုပ်ဆောင်ပါမည်။ • လမ်းအခြေအနေအား ရေရှည်ကောင်းမွန်ခိုင်ခံ့စေရေးအတွက် လိုအပ်သော ပြုပြင်ထိန်းသိမ်းမှု လုပ်ငန်းများကို အစီအစဉ်ရေးဆွဲပြီး ကျေးရွာဖွံ့ဖြိုးရေးကော်မတီမှ ဦးဆောင်၍ လုပ်ဆောင်သွားပါမည်။ • ပြုပြင်ထိန်းသိမ်းရေးအတွက် လိုအပ်မည့် ကုန်ကျစရိတ်များကိုလည်း ကျေးရွာအတွင်းရှိ လမ်းသူလမ်းသားများ၊ လုပ်ငန်းရှင်များထံမှ အလှူငွေ (သို့) စုပေါင်းလုပ်အားဖြင့် ဆောင်ရွက်သွားပါမည်။

၁၂။ရည်ညွှန်းကိုးကားချက်

သရော်တန်းကျေးရွာ၏ (၁၀.၁၀.၂၀၂၄)ရက်နေ့ ဦးတည်အုပ်စုဆွေးနွေးချက်ရလာဒ်

အိမ်ထောင်စုဇယားကောက်ယူမှု