

ရွာသစ်ကျေးရွာ
မော်လမြိုင်ကျွန်းမြို့နယ်

Village Development Plan

ကျေးရွာဖွံ့ဖြိုးတိုးတက်ရေးလုပ်ငန်းစီမံကိန်း

(၂၀၂၂-၂၀၂၃)

ပြုစုရေးဆွဲသူ

ကျေးရွာဖွံ့ဖြိုးရေးကော်မတီ

ရွာသစ်ကျေးရွာ၊ မော်လမြိုင်ကျွန်းမြို့နယ်

(သမဝါယမနှင့် ကျေးလက်ဖွံ့ဖြိုးရေးဝန်ကြီးဌာန၊

ကျေးလက်ဒေသဖွံ့ဖြိုးတိုးတက်ရေးဦးစီးဌာနက ကူညီရေးဆွဲသည်)

၂၀၂၂ခုနှစ်၊ ဩဂုတ်လ

မာတိကာ

စကားချီး

၀၂ မှ ၀၃ ထိ

ရွာသစ်ကျေးရွာ သယံဇာတပြမြေပုံ
ရွာသစ်ကျေးရွာ ရာသီခွင်ပြမြေပုံ
ရွာသစ်ကျေးရွာ ဖွဲ့စည်းချိတ်ဆက်မှုပြဇယား

အပိုင်း(က)

ကျေးရွာ၏လက်ရှိဖွံ့ဖြိုးရေးအခြေအနေနှင့် ဦးစားပေးဆောင်ရွက်မည့် ဖွံ့ဖြိုးရေး လုပ်ငန်းများ

၁။ တည်နေရာနှင့် ပထဝီဝင် အနေအထား	၀၈ မှ ၀၈ ထိ
၂။ ရာသီဥတုနှင့် သဘာဝအရင်းအမြစ်များ	၀၈ မှ ၀၈ ထိ
၃။ ဖွံ့ဖြိုးရေးဆိုင်ရာ စီမံခန့်ခွဲမှု အခြေအနေ	၀၈ မှ ၀၈ ထိ
၄။ စီးပွားရေးနှင့် အသက်မွေးမှုအခြေအနေ	၀၉ မှ ၁၀ ထိ
(က) သီးနှံစိုက်ပျိုးရေး	
(ခ) မွေးမြူရေးလုပ်ငန်း	
(ဂ) စိုက်ပျိုးမွေးမြူရေး မဟုတ်သော အခြားဝင်ငွေရ လုပ်ငန်းများ	
(ဃ) ဘဏ်နှင့် ငွေကြေးဆိုင်ရာဝန်ဆောင်မှု	
၅။ အခြေခံအဆောက်အအုံနှင့် ဝန်ဆောင်မှုများ	၁၀ မှ ၁၀ ထိ
(က) ကျေးလက်သယ်ယူပို့ဆောင်ရေး	
(ခ) ကျေးရွာမီးလင်းရေး	
(ဂ) သတင်းနှင့် ဆက်သွယ်ရေး	
၆။ ပညာရေး	၁၁ မှ ၁၁ ထိ
၇။ ကျန်းမာရေး၊ ရေနှင့် ပတ်ဝန်းကျင် သန့်ရှင်းရေး	၁၁ မှ ၁၁ ထိ
၈။ ဘေးအန္တရာယ်များနှင့် သဘာဝပတ်ဝန်းကျင် ထိန်းသိမ်းရေး	၁၁ မှ ၁၁ ထိ
၉။ ကျား- မ ရေးရာ ကိစ္စရပ်ဆိုင်ရာ	၁၂ မှ ၁၂ ထိ
၁၀။ ရွာသစ်ကျေးရွာ ဦးစားပေးဆောင်ရွက်မည့် အဆိုပြု စီမံချက်လုပ်ငန်းများ	၁၂ မှ ၁၂ ထိ

အပိုင်း(ခ)စီမံချက်ဆိုင်ရာအချက်အလက်များ

စီမံချက် အဆိုပြုလွှာ

၁၄ မှ ၁၅ ထိ

နောက်ဆက်တွဲ(၁)ရွာသစ်ကျေးရွာ ကျေးရွာဖွံ့ဖြိုးရေးလုပ်ငန်းစီမံကိန်း

၁၆ မှ ၁၆ ထိ

ကော်မတီဝင်များစာရင်း

နောက်ဆက်တွဲ(၂)ကျေးရွာဖွံ့ဖြိုးရေးအထောက်အကူပြုဇယားများ

၁၇ မှ ၆၀ ထိ

နောက်ဆက်တွဲ(၃)ကျေးရွာဖွံ့ဖြိုးရေးဗျူဟာတည်ဆောက်မှု အခြေပြဇယား

၆၁ မှ ၆၁ ထိ

စကားချီး

ဤကျေးရွာဖွံ့ဖြိုးတိုးတက်ရေးလုပ်ငန်းစီမံကိန်းသည် ၂၀၂၂ -၂၀၂၃ ဘဏ္ဍာရေးနှစ်မှ ၂၀၂၆-၂၀၂၇ ခုနှစ် အထိ (၅)နှစ်ကြာ အကောင်အထည်ဖော်ဆောင်ရွက်မည့် ကျွန်ုပ်တို့ ကျေးရွာ၏ ပထမဦးဆုံးသော လူထုအများစုပေါင်း ပါဝင်ရေးဆွဲထားသည့် ကျေးရွာဖွံ့ဖြိုးတိုးတက်ရေး လုပ်ငန်းစီမံကိန်းဖြစ်ပါသည်။ ကနဦးအနေဖြင့် စီမံကိန်းဖြစ် မြောက်ရေးအတွက် လိုအပ်သော နည်းပညာများ ပံ့ပိုးပေးသော သမဝါယမနှင့် ကျေးလက်ဖွံ့ဖြိုးရေးဝန်ကြီးဌာန၊ ကျေးလက် ဒေသဖွံ့ဖြိုးတိုးတက်ရေးဦးစီးဌာနအား အထူးပင်ကျေးဇူးတင်ရှိပါသည်။ အရေးကြီးသော အချက် အလက်များနှင့် အကြံဉာဏ်များကို တက်တက်ကြွကြွ ပံ့ပိုးပေးသော ကျေးရွာအုပ်စုအုပ်ချုပ်ရေးမှူး နှင့် သက်ဆိုင်ရာ ဝန်ထမ်း များကိုလည်း ကျေးဇူးတင်ရှိပါသည်။

ကျွန်ုပ်တို့ကျေးရွာတွင် ကျွန်ုပ်တို့ကိုယ်တိုင် ရပ်ရွာလုပ်ငန်းများကို စီစဉ်ချမှတ် ဆောင်ရွက် ခဲ့ကြသော်လည်း လူထုအများ စနစ်တကျ ပူးပေါင်းပါဝင်ဆောင်ရွက်သည့် နည်းလမ်းများနှင့် လုပ်ထုံး၊ လုပ်နည်းများကို မသိခဲ့ကြပါ။ လူထုကိုယ်တိုင် စနစ်တကျ ပူးပေါင်းဆောင်ရွက်နည်းကို အသုံးပြု၍ ကျွန်ုပ်တို့ အချင်းချင်းတိုင်ပင်ဆွေးနွေးညှိနှိုင်း အဖြေရှာကြရာတွင် သင်တန်းလုပ်ဆောင် ပေးရုံသာမက နည်းပေးလမ်းပြ ကူညီပံ့ပိုးပေးသည့် မြို့နယ်ကျေးလက်ဒေသဖွံ့ဖြိုးတိုးတက်ရေး ဦးစီးဌာနမှ ဝန်ထမ်းများက စီစဉ်ဆောင်ရွက် ပေးပါသည်။ ဤလုပ်ငန်းစဉ်ကြောင့် ကျွန်ုပ်တို့သည် ကျေးရွာဖွံ့ဖြိုးရေးစီမံကိန်းရေးဆွဲရာတွင် ကိန်းဂဏာန်းနှင့် သတင်းအချက်အလက်တို့၏ အရေး ပါမှုကို သိရှိရုံ သာမက ကျေးရွာအုပ်စု အုပ်ချုပ်ရေးမှူးရုံးကဲ့သို့သော ကိန်းဂဏာန်းအချက်အလက် ရရှိနိုင်သော နေရာများမှလည်း ကောက်ယူရရှိခဲ့ပါသည်။ ထို့ပြင်ထပ်မံလိုအပ်သော ကိန်းဂဏာန်း၊ အချက်အလက်များနှင့် နည်းပညာပံ့ပိုးမှုတို့ကို မြို့နယ်အဆင့်ဌာနဆိုင်ရာများမှ ရယူရန်လိုအပ် ကြောင်းကိုလည်း ကောင်းစွာ သိရှိခဲ့ပါသည်။

ယခုရေးဆွဲထားသော အစီအစဉ်ကို ထပ်မံရရှိသည့် ကိန်းဂဏာန်းအချက်အလက်များ ထပ်ဖြည့်ပေးခြင်းဖြင့် ပိုမိုကောင်းလာမည်မှာ သေချာပါသည်။ ဤလုပ်ငန်းသည် ဆက်လက်လုပ် ဆောင်ရမည့် လုပ်ငန်းဖြစ်ပြီး လုပ်ငန်းဆောင်ရွက်မှု တစ်ဝက်ခန့်အရောက်တွင် လုပ်ငန်းတိုးတက်မှု၊ ပေါ်ပေါက်လာသည့် အခက်အခဲများနှင့် ဦးစားပေး ရွေးချယ်မှုများနှင့် လုပ်ငန်းအစီအစဉ်များကို မူဘောင်အတွင်း ပြုပြင်ပြောင်းလဲမှုများ ဆက်လက်လုပ်ဆောင်သွား ရပါမည်။

ဤဖွံ့ဖြိုးရေး အစီအစဉ်တွင် ဖော်ပြပါရှိသော ဦးစားပေး လုပ်ငန်းများ စုစည်း ဆောင်ရွက် နိုင်ရန်အတွက် ကျေးရွာအုပ်စုအုပ်ချုပ်ရေးမှူး၊ မြို့နယ်အဆင့်တွင်လည်း အထွေထွေအုပ်ချုပ်ရေးဦးစီးဌာန၊ ကျေးလက်ဒေသဖွံ့ဖြိုးတိုးတက်ရေးဦးစီးဌာနစသည့် သက်ဆိုင်ရာ ဦးစီးဌာန အသီးသီး တို့၏ ဆက်လက်ပံ့ပိုးမှုများရရှိနိုင်မည်ဟု ကျွန်ုပ်တို့ မျှော်လင့်ပါသည်။

ဆက်လက်၍ နောင်တွင်လည်း ကျွန်ုပ်တို့၏ ဖွံ့ဖြိုးရေးဆိုင်ရာ အားထုတ်မှု အခြေအနေများကို ဆန်းစစ်သုံးသပ်ရန်နှင့် အကဲဖြတ်ရန်အတွက် ပံ့ပိုးကူညီမှုများ ရရှိနိုင်မည်ဖြစ်ပါကြောင်း ယုံကြည်ပါသည်။

ဤအစီအစဉ်တွင် အဓိကအားဖြင့် ကျေးရွာ၏ လက်ရှိဖွံ့ဖြိုးရေး အခြေအနေ၊ ဦးစားပေး ဆောင်ရွက်မည့် ဖွံ့ဖြိုးရေးလုပ်ငန်းများ၊ နှစ်စဉ် ဦးစားပေးစီမံချက် အဆိုပြုလွှာ၊ ကျေးရွာဖွံ့ဖြိုးရေးဗျူဟာတည်ဆောက်မှု အခြေပြဇယား စသည်တို့ကို အဓိကထား ဖော်ပြထားပါသည်။

ကျေးရွာဖွံ့ဖြိုးတိုးတက်ရေးလုပ်ငန်းစီမံကိန်းကော်မတီ
ရွာသစ်ကျေးရွာ
မော်လမြိုင်ကျွန်းမြို့နယ်

ရွာသစ်ကျေးရွာ	ရှာသိမ့်ပြုပြင်မှုဒီဂျစ်										၆၄၀၂
အာဠာရင်းအကု	တန်ချီ	ကဆုန်	၇ နှစ်	၈ နှစ်	၉ နှစ်	၁၀ နှစ်	၁၁ နှစ်	၁၂ နှစ်	၁၃ နှစ်	၁၄ နှစ်	၁၅ နှစ်
ပယ်		
လျှိုးမာရေ			ပတ်စုတ် ပတ်စုတ်				ပတ်စုတ်	ပတ်စုတ်			
ဝင်စွဲကျိမ့်	ဝင်စွဲ ဝင်စွဲ	ဝင်စွဲ	ဝင်စွဲ	ဝင်စွဲ	ဝင်စွဲ	ဝင်စွဲ	ဝင်စွဲ	ဝင်စွဲ	ဝင်စွဲ	ဝင်စွဲ	ဝင်စွဲ
သဘာဝေးအနွှေကုတ်		မုန်	မုန်			မုန်					
စားအာဖုလဲ											
မြို့ကော်	မြို့ကော်	မြို့ကော်					မြို့ကော်	မြို့ကော်			

ရက်စွဲ 6.8.7077

အဖွဲ့အစည်း: ချိတ်ဆက်ဖွံ့ဖြိုးရေးအဖွဲ့

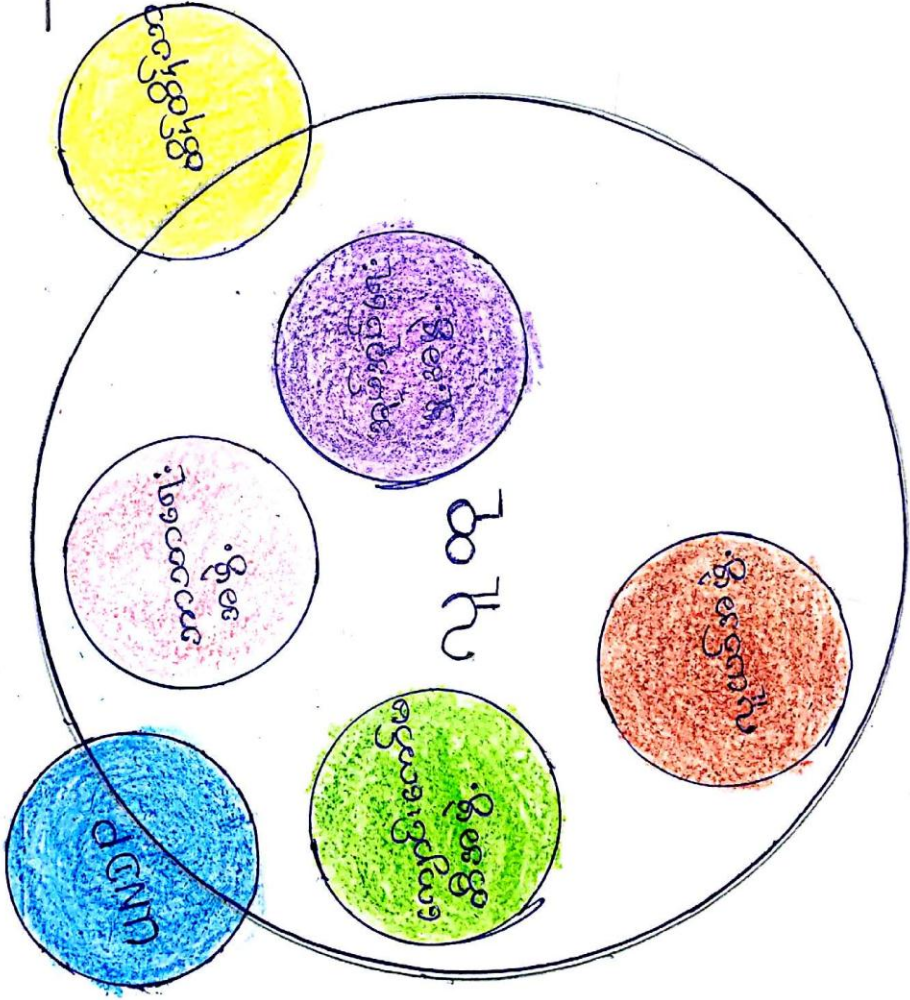

စာမေးပွဲအဖွဲ့

ပါဝင်ဆွေးနွေးသူများ => ကျား: <၆> မ <၅>

အဖွဲ့အစည်း ချိတ်ဆက် မြေပြင်ပညာ

ကျေးရွာတွင်း အဖွဲ့အစည်း

ကျေးရွာပြင်ပ အဖွဲ့အစည်း

အုပ်ချုပ်ရေးအဖွဲ့

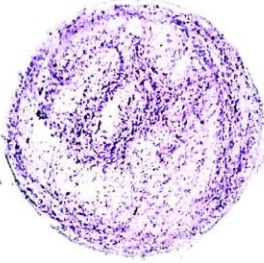

UNDP

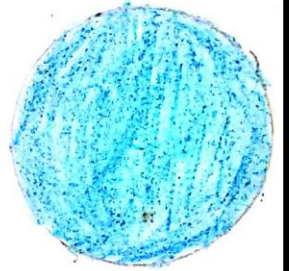

ဘာသာရေးအဖွဲ့

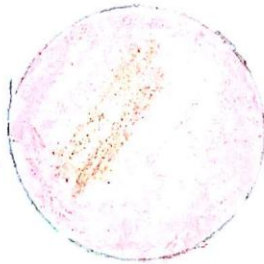

ထိန်တိန်ဘာ

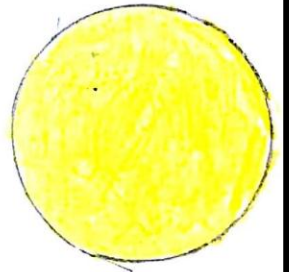

ကျောင်းတော်မင်္ဂလာအဖွဲ့



ကျွယ်အဖွဲ့

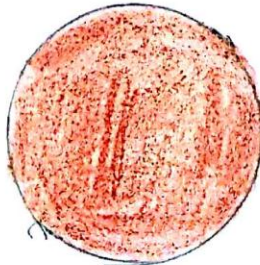

အပိုင်း (က)

ကျေးရွာ၏လက်ရှိဖွံ့ဖြိုးရေးအခြေအနေနှင့်
ဦးစားပေးဆောင်ရွက်မည့် ဖွံ့ဖြိုးရေးလုပ်ငန်းများ

၁။ တည်နေရာနှင့် ပထဝီဝင် အနေအထား

ရွာသစ်ကျေးရွာသည် ဧရာဝတီတိုင်းဒေသကြီး၊ လပွတ္တာခရိုင်၊ မော်လမြိုင်ကျွန်း မြို့နယ်၊ လပွတ္တာလှုပ်ကလေးကျေးရွာအုပ်စုတွင် တည်ရှိပါသည်။ ရွာသစ်ကျေးရွာသည် မြစ်ဘေးတွင် တည်ရှိပြီး မော်လမြိုင်ကျွန်းမြို့နှင့် ရေမိုင် (၇)မိုင်ခန့် ဝေးပါသည်။ ကုန်းလမ်းခရီးတွင် (၂၀)မိုင်ခန့်ကွာဝေးပါသည်။ ကျေးရွာပတ်ဝန်းကျင်တွင် လယ်ယာမြေများစွာရှိသည်။ သွားလာဆက်သွယ်ရေးလမ်းများမှာ ရေလမ်းဖြင့် အဓိက သွားလာရပါသည်။

၂။ ရာသီဥတုနှင့် သဘာဝအရင်းအမြစ်များ

နှစ်စဉ်မိုးရေချိန်လက်မမှာ (၈၀)ခန့်ဖြစ်ပြီး နှစ်စဉ် ပျမ်းမျှ နေပူချိန် (၃၃°C) အထက် ရရှိပါသည်။ ကျေးရွာတွင် ဖေဖော်ဝါရီလ၊ မတ်လ၊ ဧပြီလများတွင် နေပူရှိန်ပူပြင်း၍ ဇွန်လ၊ ဇူလိုင်လ၊ ဩဂုတ်လ၊ စက်တင်ဘာလများတွင် မိုးများသောကြောင့် ရေအနည်းငယ် ကြီးလေ့ ရှိပါသည်။ ထို့ကြောင့် ကျေးရွာရှိ တောင်သူ လယ်သမား အချို့မှာ သီးနှံစိုက်ခင်းများ ပျက်ဆီးလေ့ ရှိပါသည်။ လယ်ယာမြေများမှ မြေဩဇာ အခြေအနေမှာ အသင့်အတင့် ကောင်းမွန်ပါသည်။ မိုးစပါးသီးနှံ စိုက်ပျိုးနိုင်သော လယ်ဧကပေါင်း (၁၉၆)ဧက ရှိပြီး တစ်ချို့သော တောင်သူများမှာ တစ်ပိုင် တစ်နိုင် ရာသီပေါ်သီးနှံများ လုပ်ကိုင်ကြပြီး ဥယျာဉ်ခြံမြေများ ပိုင်ဆိုင်ကြပါသည်။

၃။ ဖွံ့ဖြိုးရေးဆိုင်ရာ စီမံခန့်ခွဲမှု အခြေအနေ

ရွာသစ်ကျေးရွာအတွင်းရှိ လူထုအခြေပြု အဖွဲ့အစည်းများတွင် ကျေးရွာတွင်း အုပ်ချုပ်ရေးအဖွဲ့မှာ အမျိုးသား (၅)ဦးနှင့် ကျေးရွာဖွံ့ဖြိုးတိုးတက်ရေးလုပ်ငန်းစီမံကိန်း ကော်မတီတွင် အမျိုးသား (၆)ဦး၊ အမျိုးသမီး (၅)ဦးသည် ကျေးရွာဖွံ့ဖြိုးရေးလုပ်ငန်းများကို စည်းရုံးလုပ်ဆောင်ပါသည်။ ကျောင်းအကျိုးဆောင်အဖွဲ့တွင် အမျိုးသား (၄)ဦး၊ အမျိုးသမီး (၃)ဦးသည် ကျေးရွာစာသင်ကျောင်းရှိ ဆရာ/မများနှင့် ပူးပေါင်း၍ ကျေးရွာ၏ ပညာရေးကဏ္ဍ တိုးတက်လာစေရေး လုပ်ဆောင်လျက်ရှိပါသည်။ ဂေါပကအဖွဲ့တွင် အမျိုးသား (၉)ဦးတို့သည် ကျေးရွာ၏ ဘာသာရေးလုပ်ငန်းများနှင့် သာသနာ တိုးတက်ပြန့်ပွားအောင် ဆောင်ရွက်လျက်ရှိပါသည်။

၄။ စီးပွားရေးနှင့် အသက်မွေးမှုအခြေအနေ

(က) သီးနှံစိုက်ပျိုးရေး

ရွာသစ်ကျေးရွာ၏ အဓိကဝင်ငွေမှာ လယ်ယာစိုက်ပျိုးရေးနှင့် ရေလုပ်ငန်း ဖြစ်သောကြောင့် မြေဆီလွှာ အရည်အသွေးအားဖြင့် အသင့်အတင့်ရှိသော ကျေးရွာဖြစ်၍ လယ်ဧက ပိုင်ဆိုင်မှုမှာ (၁၉၆)ဧက ရှိပါသည်။ ရွာသစ်ကျေးရွာတွင် နေ့စား၊ ကျပ်စား၊ ရေလုပ်ငန်း၊ အရောင်းအဝယ်၊ ပြည်တွင်းသို့ သွားရောက်လုပ်ကိုင်ကြသည်ကို တွေ့ရပါသည်။ ကျေးရွာ၏ စပါးစိုက်ဧက အားလုံးအတွက် ရေအရင်းအမြစ်ကို မိုးရေနှင့် မြစ်ရေများမှ ရရှိသုံးစွဲပါသည်။ မိုးစပါး တသီးသာ နှစ်စဉ်ရရှိပါသည်။ စပါးတစ်ဧက ထွက်နှုန်းမှာ (၅၀) တင်းခန့်သာ ထွက်ပါသည်။ ကျေးရွာ၏ စိုက်ပျိုးရေးကိရိယာ ပိုင်ဆိုင်မှုမှာ ထွန်စက်(၁)စီး၊ လက်တွန်းထွန်စက်(၁၆)စီး၊ ရေစုပ်စက်(၈)လုံးရှိကြောင်းတွေ့ရပါသည်။ တစ်ချို့လယ်သမားများသည် စိုက်ပျိုးရေးသုံး စက်ပစ္စည်းများကို ဌားရမ်းအသုံးပြု လုပ်ကိုင်ကြပါသည်။ ကျေးရွာရှိ အမျိုးသမီးအများစုသည် အခြားဝင်ငွေရ လုပ်ငန်းအနေဖြင့် ကြက်၊ ဝက်၊ ဘဲများ မွေးမြူကြပါသည်။ တစ်ချို့သော အိမ်ထောင်စုများမှာ ရန်ကုန်မြို့သို့ သွားရောက်၍ အလုပ်လုပ်ကိုင်ကြပါသည်။

(ခ) မွေးမြူရေးလုပ်ငန်း

ကျေးရွာတွင် ကြက်မွေးမြူထားသည့် အိမ်ထောင်စု (၂၀)အိမ်ထောင်စုရှိပြီး ကြက်အကောင်ရေ (၁၁၀)ကောင်၊ ဝက်မွေးမြူထားသော အိမ်ထောင်စု (၃)စုရှိပြီး ဝက်အကောင်ရေ (၅)ကောင်၊ ဘဲမွေးမြူထားသော အိမ်ထောင်စု (၅)စုရှိပြီး ဘဲအကောင်အရေ (၂၅)ကောင် စသည်ဖြင့် တစ်ပိုင်တစ်နိုင် မွေးမြူရေးကို လုပ်ကိုင်နေကြပါသည်။

(ဂ) စိုက်ပျိုးမွေးမြူရေး မဟုတ်သော အခြားဝင်ငွေရ လုပ်ငန်းများ

ကျေးရွာတွင် လယ်လုပ်ခြင်း၊ သားငါးရှာဖွေခြင်း၊ နေ့စားလုပ်ကိုင်ခြင်းစသော အသက်မွေးမှုဆိုင်ရာ အလုပ်များသာ အဓိက လုပ်ကိုင်ကြပါသည်။ လမ်းပမ်းဆက်သွယ်ရေးမှာ ရေလမ်းခရီးသာများသောကြောင့် စိုက်ပျိုးရေး မွေးမြူရေး မဟုတ်သော အခြားဝင်ငွေရ လုပ်ငန်းများမှာ အားနည်းပါသည်။

(ဃ) ဘဏ်နှင့် ငွေကြေးဆိုင်ရာဝန်ဆောင်မှု

ငွေကြေးရေး ဝန်ဆောင်မှုအနေဖြင့် တောင်သူလယ်သမားများအတွက် လိုအပ်သော ချေးငွေကို မိုးစပါးစိုက်ပျိုးချိန်တွင် မြန်မာ့စီးပွားရေးဘဏ်မှာ တစ်ဧကလျှင် ကျပ် (၁၅၀၀၀)နှုန်းထုတ်ချေးပေးပါသည်။ ကျေးရွာတွင် ဖွံ့ဖြိုးရေးဆိုင်ရာ ရန်ပုံငွေမှာ အလွန်နည်းပါးကြောင်း တွေ့ရပါသည်။

၅။ အခြေခံအဆောက်အအုံနှင့် ဝန်ဆောင်မှုများ

(က) ကျေးလက်သယ်ယူပို့ဆောင်ရေး

သယ်ယူပို့ဆောင်ရေး အနေဖြင့် ရေလမ်းကို အဓိကထားအသုံးပြုရပါသည်။ ယာဉ်အသုံးချမှုများမှာ ကိုယ်ပိုင်ရှိကြသလို ဌားရမ်း၍လည်းအသုံးပြုရပါသည်။ မော်လမြိုင်ကျွန်းမြို့သို့ သွားရန်အတွက် စက်လှေအသုံးပြု၍ သွားလာရပါသည်။

(ခ) ကျေးရွာမီးလင်းရေး

ရွာသစ်ကျေးရွာသည် မီးလင်းရေးအတွက် ဆိုလာကိုသာ အဓိက အသုံးပြုကြပါသည်။ ချက်ပြုတ်ရေးအတွက် ထင်းမီးကိုသာ အသုံးပြုပါသည်။ ကျေးရွာအတွင်း မီးလင်းရေးအတွက် လျှပ်စစ်ဓာတ်အားလိုင်းများ လိုအပ်ပါသည်။ လျှပ်စစ်မီးရရှိပါက ကျေးရွာ၏ လူမှုရေး၊ စီးပွားရေး၊ ပညာရေး အဆင်ပြေပြီး လူနေမှုအဆင့်အတန်း ပိုမိုမြင့်မားလာနိုင်ပါသည်။

(ဂ) သတင်းနှင့် ဆက်သွယ်ရေး

သတင်းအချက်အလက်များ အချိန်နှင့်အမျှ သိရှိနိုင်စေရန်အတွက် သတင်းစာများ၊ စာစောင်များနှင့်လည်း အလှမ်းဝေးလှပါသည်။ တီဗွီနှင့် ရေဒီယိုရှိသော အိမ်ထောင်စုအရေအတွက်မှာလည်း အလွန်နည်းပါသည်။ ဆက်သွယ်ရေးအနေနှင့် ဖုန်းအသုံးပြုရသော အိမ်ထောင်စုများမှာ အင်တာနက်လိုင်းဆွဲအား မကောင်းသဖြင့် ဆက်သွယ်ရေးအားနည်းကြောင်း တွေ့ရပါသည်။

၆။ ပညာရေး

ကျေးရွာ၏ ပညာရေးအဆင့်အတန်းသည် မူလတန်းကျောင်းသာရှိသောကြောင့် ပညာရေး အားနည်းပါသည်။ မူလတန်းကျောင်းသားဦးရေမှာ (၅၀)ဦး ရှိပြီး၊ အလယ်တန်းနှင့် အထက်တန်းကို သရက်တော၊ ဘုရားစု(သို့)မော်လမြိုင်ကျွန်းမြို့သို့ သွားရောက် ပညာသင်ကြားရပါသည်။ မူလတန်း ကျောင်းသား ဦးရေမှာ ကျား(၂၃)ဦး၊ မ (၂၇)ဦး သာရှိပါသည်။ အလယ်တန်းကျောင်းသား ဦးရေမှာ ကျား(၈)ဦး၊ မ(၆)ဦးသာ ရှိပါသည်။ အထက်တန်းကျောင်းသား ဦးရေမှာ ကျား(-)ဦး၊ မ(၄)ဦး ရှိပါသည်။ တက္ကသိုလ်ကောလိပ် ဦးရေမှာ ကျား(-)ဦး၊ မ(၃)ဦး ရှိပါသည်။

၇။ ကျန်းမာရေး၊ ရေနှင့် ပတ်ဝန်းကျင် သန့်ရှင်းရေး

ကျေးရွာတွင် ကျေးလက်ကျန်းမာရေးဌာနခွဲ မရှိပါ။ ဘုရားစု ကျေးလက်ကျန်းမာရေးဌာနခွဲသို့ သွားရောက်ကုသရပါသည်။ အရေးပေါ်အခြေအနေဖြစ်နေသော လူနာများကို မော်လမြိုင်ကျွန်းမြို့ အတွက် ကုတင်(၁၀၀)ဆေးရုံကြီးသို့ သွားရောက်ကုသရပါသည်။

ကျေးရွာ၏ ကျန်းမာရေးအခြေအနေမှာ တစ်ခါတစ်ရံ ရာသီဖျားနာခြင်း၊ သွေးလွန်တုတ်ကွေး၊ ရာသီတုတ်ကွေးဖြစ်ခြင်းများကို နီးစပ်ရာ ဆေးပေးခန်းများသို့ သွားရောက်ကုသမှု ခံယူရပါသည်။ ကျေးရွာတွင် ရေအသုံးပြုမှုမှာ သုံးရေအတွက် မြစ်ရေကိုသာအသုံးပြုပြီး သောက်သုံးရေအတွက် ရွာအနီးတစ်ဝိုက်ရှိ သောက်ရေကန်များသို့ သွားရောက်ခပ်ယူ ရပါသည်။ ပတ်ဝန်းကျင်သန့်ရှင်းရေး အနေဖြင့် အမှိုက်ကင်းစင် ကော်မတီအဖွဲ့များ ဖွဲ့၍ အလှည့်ကျ အပတ်စဉ် သန့်ရှင်းရေး လုပ်ဆောင်ကြပါသည်။

၈။ ဘေးအန္တရာယ်များနှင့် သဘာဝပတ်ဝန်းကျင် ထိန်းသိမ်းရေး

ကျေးရွာတွင် နှစ်စဉ်မိုးများသော်လည်း ရေကြီးရေလျှိုခြင်းများ ဖြစ်ပေါ်ခြင်း နည်းပါးပါသည်။ တစ်ခါတရံ လေဖိအားနည်းရပ်ဝန်းများ ဖြစ်ပေါ်တတ်ပါသည်။ သဘာဝပတ်ဝန်းကျင် အနေနှင့် မြေနုကျွန်းဖြစ်၍ နုံးမြေများခြင်းကြောင့် မြေဆီမြေနှစ်မှာ အသင့်အတင့်သာ ကောင်းပါသည်။

၉။ ကျား- မ ရေးရာ ကိစ္စရပ်ဆိုင်ရာ

ရွာသစ်ကျေးရွာတွင် ကျား/မရေးရာနှင့်ပတ်သတ်၍ တန်းတူအခွင့်အရေး ရှိပါသည်။ လယ်ယာစိုက်ပျိုးရေးလုပ်ငန်း၊ ရေလုပ်ငန်းနှင့် နေ့စားအလုပ် လုပ်ကိုင်ခြင်းသာရှိပါသည်။ နေ့စားလုပ်ခနှုန်းထားမှာ အများဆုံးကျပ် အမျိုးသား (၇၀၀၀)၊ အမျိုးသမီး (၇၀၀၀)၊ အနည်းဆုံးကျပ် အမျိုးသား (၄၀၀၀)၊ အမျိုးသမီး (၄၀၀၀)ကျပ် သတ်မှတ်ထားပါသည်။ အမျိုးသမီးများမှာ ဝင်ငွေရရှိမှု အလွန်နည်းပါသည်။

စီမံအုပ်ချုပ်မှုစနစ်တွင် အမျိုးသမီးများသည် အတွေ့အကြုံနည်းပါး၍ ပါဝင်မှုနည်းပြီး အမျိုး သားအများစုကသာ ဦးဆောင်ဦးရွက် အုပ်ချုပ်ကြပါသည်။ ကျေးရွာတွင် လူကုန်ကူးမှု၊ အကြမ်းဖက်မှုများ လုံးဝမရှိပါ။ မူးယစ်ဆေးဝါးသုံးစွဲမှုနှင့် ပတ်သက်၍ အရက်သေစာ သောက်စားခြင်း အနည်းငယ်သာရှိပါသည်။ ကျေးရွာဖွံ့ဖြိုးရေးလုပ်ငန်းများတွင် အမျိုးသမီးများသည် တက်ကြွစွာ ပါဝင်လုပ်ဆောင် ကြပါသည်။

၁၀။ ရွာသစ်ကျေးရွာ ဦးစားပေးဆောင်ရွက်မည့် အဆိုပြု စီမံချက်လုပ်ငန်းများ

စဉ်	ကဏ္ဍ	ဆောင်ရွက်မည့်ဖွံ့ဖြိုးရေးလုပ်ငန်း	ဦးစားပေးအဆင့်
၁	အခြေခံအဆောက်အအုံကဏ္ဍ	ကွန်ကရစ်လမ်းခင်းခြင်း	၁
၂	အခြေခံအဆောက်အအုံကဏ္ဍ	အဝီစိစက်ရေတွင်းတူးဖော်ခြင်း	၂
၃	အခြေခံအဆောက်အအုံကဏ္ဍ	ဘက်စုံသုံးခန်းမတည်ဆောက်ခြင်း	၃
၄	အခြေခံအဆောက်အအုံကဏ္ဍ	ကျေးရွာဆိပ်ခံတံတားတည်ဆောက်ခြင်း	၄
၅	အခြေခံအဆောက်အအုံကဏ္ဍ	ကျေးရွာစာကြည့်တိုက်တည်ဆောက်ခြင်း	၅

အပိုင်း (ခ)

စီမံချက်ဆိုင်ရာ အချက်အလက်များ

စီမံချက် အဆိုပြုလွှာ (သို့) စီမံချက် အကြောင်းအရာ (၁)

ကျေးရွာ	- ရွာသစ်
ကျေးရွာအုပ်စု	- လပွတ္တလုပ်ကလေး
မြို့နယ်	- မော်လမြိုင်ကျွန်း
တိုင်းဒေသကြီး/ပြည်နယ်	- ဧရာဝတီ
စီမံချက်အမည် - ကျေးရွာတွင်းလမ်းကွန်ကရစ်လမ်းခင်းခြင်း (၁၁၄၀'x၄'x၆")	
<p>စီမံချက်ဆောင်ရွက်ရန် လိုအပ်ကြောင်း ရှင်းလင်းဖော်ပြချက် (သို့)လက်ရှိအခြေအနေ</p> <ul style="list-style-type: none"> . ယခုလက်ရှိ လမ်းမှာ မြေသားလမ်းဖြစ်သဖြင့် မိုးရာသီတွင်သွားလာရေး ခက်ခဲစေပါသည်။ . ကျောင်းသား/သူများ အနေဖြင့် လမ်းတွင် ဗွက်များ၊ ချိုင့်များ ဖြစ်နေသောကြောင့် ကျောင်းသွား/ကျောင်းပြန် အခက်အခဲများ ရှိပါသည်။ . ရဟန်းသံဃာများ၊ သက်ကြီးရွယ်အိုများနှင့် ကလေးသူငယ်များလည်း သွားလာရာတွင် . အလွန်ခက်ခဲမှုများလည်းရှိပါသည်။ 	
<p>စီမံချက်ရည်ရွယ်ချက်(လက်ရှိအခြေအနေအား ပိုမိုကောင်းအောင် ဆောင်ရွက်လိုသည့် ဆန္ဒဖော်ပြရန်)</p> <ul style="list-style-type: none"> မိုးတွင်းကာလ အဆင်ပြေချောမွေ့စွာ သွားလာနိုင်ရန် . ကျောင်းသား/သူများ ပညာသင်ယူရန် ကျောင်းသို့သွားရောက်ရာတွင် အဆင်ပြေ၍ စိတ်ချမ်းသာစွာ သွားရောက်နိုင်စေရန်၊ . ကျန်းမာရေး အရေးပေါ်အခြေအနေများတွင် လမ်းကောင်းမွန်ပြီး အမြန်ဆုံးဆေးကုသမှုခံယူနိုင်စေရန်၊ .ရဟန်း၊ သံဃာများလည်း လွယ်ကူစွာသွားလာနိုင်သောကြောင့် ယဉ်ကျေးမှု၊ ဘာသာ၊ သာသနာလည်း တိုးတက်ပြန့်ပွားအောင် ဆောင်ရွက်နိုင်ပါသည်။ 	
<p>မျှော်မှန်းအကျိုးရလဒ် (လက်ငင်းရည်ရွယ်ချက် ရောက်ရှိပြီးနောက် ထပ်ဆင့်ရရှိလာမည့် အကျိုးကျေးဇူးများ)</p> <ul style="list-style-type: none"> ကွန်ကရစ် .ဘီးလမ်းပြီးနောက် သွားလာမှု အဆင်ပြေလွယ်ကူလာမည်။ . ကျောင်းသား/သူများ ပညာသင်ယူမှုတွင် သွားလာရေး အခက်အခဲများ မရှိသဖြင့် ကျောင်းပျက်နှုန်းနည်းလာပြီး ပညာတက်မြောက်သူဦးရေ များလာမည်။ . ကျန်းမာရေး အရေးပေါ်အခြေအနေများတွင်လည်း လမ်းပန်းဆက်သွယ်ရေးကောင်းမွန်သောကြောင့် နီးစပ်ရာ ဆေးရုံ၊ ဆေးပေးခန်းများသို့ အချိန်မီ သွားရောက်နိုင်ပြီး မတော်တဆသေဆုံးမှုများ လျော့ကျလာမည်။ . ထို့အပြင် နွေရာသီတွင် မီးဘေးအန္တရာယ် ဖြစ်ပေါ်လာပါက လမ်းကောင်းမွန်နေသောကြောင့် လွယ်ကူစွာအချိန်မီတားဆီးနိုင်မည်။ 	
စီမံချက်ဆိုင်ရာ အချက်အလက်ဖော်ပြခြင်း (ဘာလုပ်မည်၊ ဘယ်လောက် ပမာဏလုပ်ရမည်)	
ရွာသစ်ကျေးရွာတွင်း ကျေးရွာတွင်းလမ်းကွန်ကရစ်ခင်းခြင်း (၁၁၄၀'x၄'x၆")	
စီမံချက် ကုန်ကျစရိတ်ထည့်ဝင်မှု	

ခန့်မှန်းကုန်ကျစရိတ်(ကျပ်)				ထည့်ဝင်မည့် အစီအစဉ်				
. ၁၀၀၀၀၀၀၀/ (ငွေသား)				. ကျေးလက်ဒေသဖွံ့ဖြိုးတိုးတက်ရေးဦးစီးဌာန				
. ၁ ၀၀၀၀၀၀/ (ငွေသား)				. ကျေးရွာ				
အကျိုးခံစားသူဦးရေ	လူဦးရေ			ဆင်းရဲချမ်းသာမှု အဆင့်အတန်း (အိမ်ခြေ)				
	ကျား	မ	ပေါင်း	၁	၂	၃	၄	ပေါင်း
ကျေးရွာအဆင့်	၁၈၁	၂၀၃	၃၈၄	၅	၂၀	၃၀	၄၅	၁၀၀
အကျိုးခံစားမည့်သူ ဦးရေ	၁၈၁	၂၀၃	၃၈၄					

မှတ်ချက်၊ ချောင်လည်အဆင့်-၁၊ အလယ်အလတ်အဆင့်-၂၊ ဆင်းရဲ-၃၊ အလွန်ဆင်းရဲ-၄

စီမံချက် အကောင်အထည်ဖော်မည့် နည်းလမ်းနှင့် အစီအစဉ်များ

(၁) တာဝန်ယူအကောင်အထည်ဖော်မည့် အဖွဲ့အစည်း(များ)
 . ရွာသစ်ကျေးရွာ ကျေးရွာဖွံ့ဖြိုးတိုးတက်ရေးလုပ်ငန်းစီမံကိန်းကော်မတီ
 . မြို့နယ်ကျေးလက်ဒေသဖွံ့ဖြိုးတိုးတက်ရေးဦးစီးဌာန

(၂) စီမံချက်စတင်မည့် အချိန်ခန့်မှန်း- ၁.၉.၂၀၂၂

(၃) စီမံချက်ပြီးစီးမည့်အချိန်- ၁၁.၂.၂၀၂၂

(၄) ကျေးရွာထည့်ဝင်မှု ရရှိအောင် ဆောင်ရွက်မည့် အစီအစဉ်-
 . ကျေးရွာဖွံ့ဖြိုးရေးကော်မတီမှ ကျေးရွာလုံးကျွတ် အစည်းအဝေးခေါ်ယူပြီး လုပ်ငန်းအစီအစဉ်များ ကို ပွင့်လင်းစွာ ချပြတိုင်ပင်ဆွေးနွေးပါမည်။
 . ရွာသစ်ကျေးရွာမှ ကျေးရွာသူ/သားများမှ ငွေကြေးကျပ် (၁၀)သိန်း အားပူးပေါင်း ထည့်ဝင် ပါမည်။
 . လိုအပ်ပါက လုပ်အားထည့်ဝင်နိုင်ရေး ကြိုးစားဆောင်ရွက်ပါမည်။

(၅) လုပ်ငန်းလည်ပတ်ရေး၊ ပြုပြင်ထိန်းသိမ်းရေးတို့အတွက် အဖွဲ့အစည်းဆိုင်ရာနှင့် ငွေကြေးဆိုင်ရာ အစီအစဉ်များ

. လုပ်ငန်းများ ကောင်းမွန်စွာ အကောင်အထည်ဖော်ဆောင်ရွက်နိုင်ရေးအတွက် လုပ်ငန်းအဆင့် အလိုက်ကျေးရွာလူထုအား အစည်းအဝေးခေါ်ယူပြီး ဆွေးနွေးတိုင်ပင်ပါမည်။
 . လုပ်ငန်းများ အကောင်အထည်ဖော်ပြီးပါကလည်း လုပ်ငန်းပြီးဆုံးမှု အလွှဲအပြောင်း လုပ်ဆောင်ခြင်းနှင့် ဖွင့်လှစ်ပွဲကို ဆောင်ရွက်ခွင့်ရှိပါက လုပ်ဆောင်ပါမည်။
 . လမ်းအခြေအနေအား ရေရှည်တည့်တုံ့ကောင်းမွန်စေရေးအတွက် လိုအပ်သော ပြုပြင်ထိန်းသိမ်းမှုများကို အစီအစဉ်ရေးဆွဲပြီး ကျေးရွာဖွံ့ဖြိုးတိုးတက်ရေးလုပ်ငန်းစီမံကိန်းကော်မတီများမှ ဦးဆောင်၍ ကျေးလက်ဒေသဖွံ့ဖြိုးတိုးတက်ရေးဦးစီးဌာနမှ အကူအညီဖြင့် ဆောင်ရွက်သွား ပါမည်။
 . ပြုပြင်ထိန်းသိမ်းရေးအတွက် လိုအပ်မည့် ကုန်ကျစရိတ်များကိုလည်း ကျေးရွာအတွင်းရှိ ရွာသူ/သားများ၊ လုပ်ငန်းရှင်များထံမှ အလှူငွေ(သို့)စုပေါင်းလုပ်အားဖြင့် ဆောင်ရွက်သွားပါမည်။

ရွာသစ်ကျေးရွာ ကျေးရွာဖွံ့ဖြိုးရေးလုပ်ငန်းစီမံကိန်းကော်မတီဝင်များစာရင်း

စဉ်	အမည်	အဘအမည်	မှတ်ပုံတင်အမှတ်	အသက်	တာဝန်	ဖုန်းနံပါတ်
၁	ဦးထက်ကောင်း	ဦးသန်းဝင်း	၁၄/မမက(နိုင်)၂၉၀၇၆၉	၂၈	ဥက္ကဋ္ဌ	၀၉-၆၉၈၈၄၅၁၇၇
၂	ဦးသဲထက်အောင်	ဦးနေရှိန်	၁၄/မမက(နိုင်)၂၉၉၄၆၈	၂၆	အတွင်းရေးမှူး	၀၉-၆၇၆၅၈၃၆၄၆
၃	ဒေါ်စံပါယ်	ဦးတင်မြင့်	၁၄/မမက(နိုင်)၁၆၅၁၄၈	၄၀	ဘဏ္ဍာရေးမှူး	၀၉-၄၂၆၉၉၅၁၅၄
၄	ဦးထွန်းလင်းနိုင်	ဦးအောင်မင်း	၁၄/မမက(နိုင်)၂၅၄၀၈၃	၃၃	ဝယ်ယူရေး	၀၉-၆၈၉၅၆၁၄၃၄
၅	ဒေါ်စန်းစန်းမြင့်	ဦးတူး	၁၄/မမက(နိုင်)၂၅၄၁၃၃	၅၅	စာရင်းကိုင်(၁)	၀၉-၂၅၀၄၃၈၅၁၄
၆	ဒေါ်မြတ်မြတ်မော်	ဦးသန်းငွေ	၁၄/မမက(နိုင်)၁၈၇၀၉၆	၄၂	စာရင်းကိုင်(၂)	
၇	ဦးကံကံထွေး	ဦးနေထီး	၁၄/မမက(နိုင်)၂၈၉၇၄၁	၂၈	အဖွဲ့ဝင်	၀၉-၂၅၈၈၆၉၈၃၄
၈	ဦးညီညီအောင်	ဦးစိုး	၁၄/မမက(နိုင်)၃၂၉၃၅၁	၂၂	အဖွဲ့ဝင်	၀၉-၆၆၉၂၀၂၀၆၀
၉	ဒေါ်တင်ဝင်းမော်	ဦးစန်းကြည်	၁၄/မမက(နိုင်)၂၅၄၁၃၃	၄၆	အဖွဲ့ဝင်	
၁၀	ဦးစိုင်းကောင်းဇံ	ဦးတင်အေး	၁၄/မမက(နိုင်)၃၁၇၂၁၈	၂၄	အဖွဲ့ဝင်	၀၉-၆၆၀၁၇၃၆၉၂
၁၁	ဒေါ်မူမူချို	ဦးတင်ငွေ	၁၄/မမက(နိုင်)၁၅၅၂၈၉	၄၁	အဖွဲ့ဝင်	၀၉-၆၈၄၆၆၇၉၅၈

ကျေးရွာဖွံ့ဖြိုးရေးအထောက်အကူပြုဇယားများ

- (၁) ကျေးရွာလူမှုစီးပွားရေးအခြေအနေ
 - (က) လူဦးရေနှင့်လူဦးရေဆိုင်ရာအချက်အလက်များ
- ဇယား (၁) လူဦးရေနှင့်လူဦးရေဆိုင်ရာအချက်အလက်များ

အသက်အုပ်စု		ကျား	မ	စုစုပေါင်း	မသန်စွမ်းသူ အရေအတွက်	
					ကျား	မ
၁ နှစ် အောက်	နို့စို့အရွယ်	၄	၂	၆		
၁ နှစ်မှ ၄ နှစ်	၅ နှစ်အောက်ကလေးငယ်	၆	၁၄	၂၀		
၅ နှစ်မှ ၉ နှစ်	မူလတန်းကျောင်းသားအရွယ်	၁၉	၁၉	၃၈		
၁၀ နှစ်မှ ၁၄ နှစ်	အလယ်တန်းကျောင်းသားအရွယ်	၁၄	၁၁	၂၅		
၁၅ နှစ်မှ ၆၄ နှစ်	အလုပ်လုပ်နိုင်သည့်အရွယ်	၁၂၈	၁၄၉	၂၇၇		
၆၅ နှစ် နှင့် အထက်	သက်ကြီးရွယ်ကြီး	၁၀	၈	၁၈		
စုစုပေါင်း		၁၈၁	၂၀၃	၃၈၄		
စုစုပေါင်း အိမ်ထောင်စု		၁၀၀				

ရင်းမြစ် ... (၁) အိမ်ထောင်စုစာရင်းကောက်ယူမှု၊ (၂) ကျေးရွာအုပ်စုအုပ်ချုပ်ရေးမှူးရုံး။

မှတ်ချက်။ ။ အသက်အုပ်စုနှစ်အောက်ဆိုသည်မှာမွေးကင်းစမှအသက် (၁) နှစ်မပြည့်မီအရွယ်၊ ၁နှစ်မှ၄ နှစ်ဆိုသည်မှာအသက် (၁) နှစ်ပြည့်အရွယ်မှ (၅) နှစ်မပြည့်မီအရွယ်၊ ၅နှစ်မှ၉နှစ် ဆိုသည်မှာအသက် (၅) နှစ်ပြည့်သည်မှ အသက် (၁၀) နှစ်မပြည့်မီအရွယ်၊ ၁၀နှစ်မှ၁၄နှစ်ဆိုသည်မှာအသက် (၁၀) နှစ်ပြည့်သည်မှအသက် (၁၅) နှစ်မပြည့်မီအရွယ်၊ ၁၅နှစ်မှ၆၄နှစ်ဆိုသည်မှာအသက် (၁၅)နှစ်ပြည့်သည်မှအသက် (၆၅) နှစ်မပြည့်မီအရွယ်၊ အသက် ၆၅နှစ်နှင့်အထက်ဆိုသည်မှာအသက် (၆၅) နှစ်ပြည့်အရွယ်နှင့် ၎င်းထက် အသက်ကြီးသည့် အရွယ်များကိုဆိုလိုသည်။

လေ့လာတွေ့ရှိချက်။ ။ ကျေးရွာတွင် လူဦးရေအားဖြင့် အသင့်အတင့် ရှိသောကျေးရွာဖြစ်ပါသည်။ ကျေးရွာတွင် ဗမာလူမျိုးများသာ နေထိုင်ကြသည်။ ကျေးရွာတွင် အလုပ်လုပ်နိုင်သည့်လူဦးရေမှာ အများစုရှိသဖြင့် စီးပွားရေး အသင့်အတင့်ရှိပါသည်။

(ခ) အလုပ်လုပ်နိုင်သူအင်အား

(ခ-၁) လုပ်သားအင်အားနှင့်ဝင်ငွေရလုပ်ငန်းအမျိုးအစား

ဇယား (၂) လုပ်သားအင်အားနှင့်ဝင်ငွေရလုပ်ငန်းအမျိုးအစား

စဉ်	လုပ်ငန်းများ	အဓိက အလုပ်အကိုင်					အဓိက ဝင်ငွေရ လုပ်ငန်းမဟုတ် သောအခြားဝင်ငွေရ လုပ်ငန်း အဖြစ် လုပ်ကိုင်သူ (ဦးရေ)	ရပ်တည်နိုင်မှု (မှတ်ချက်ကိုသေချာစွာဖတ်ပြီးမှန်ရာထုစံနှုန်းကိုသာရွေးရန်။)
		အိမ်ထောင်စု	မိသားစုဝင်လုပ်အား	အမျိုးသမီးဦးဆောင်သည့်အိမ်ထောင်စု	ဦးရေ			
					ကျား	မ		
စိုက်ပျိုးစီးပွား လုပ်ငန်းများ								
၁	လယ်ယာစိုက်ပျိုးရေး							
	ကိုယ်ပိုင်လုပ်ငန်း	၅၀	၄၂	၃	၁၃၅	၁၀၀	၁၅၀	မြင့် <input type="checkbox"/> လတ် <input checked="" type="checkbox"/> နိမ့် <input type="checkbox"/>
	အလုပ်သမား / ဝန်ထမ်း	၆၀	၁၁၀	၈	၁၅၀	၁၂၀	၅၀	မြင့် <input type="checkbox"/> လတ် <input checked="" type="checkbox"/> နိမ့် <input type="checkbox"/>
၂	ကိုယ်ပိုင်လုပ်ငန်း							မြင့် <input type="checkbox"/> လတ် <input type="checkbox"/> နိမ့် <input type="checkbox"/>
	အလုပ်သမား / ဝန်ထမ်း							မြင့် <input type="checkbox"/> လတ် <input type="checkbox"/> နိမ့် <input type="checkbox"/>
	ငါးလုပ်ငန်း (ရေချို/ရေငန်ငါး/ပုစွန် စသော ရေသတ္တဝါများ ဖမ်းခြင်း၊ မွေးမြူခြင်း)							
၃	ကိုယ်ပိုင်လုပ်ငန်း							မြင့် <input type="checkbox"/> လတ် <input type="checkbox"/> နိမ့် <input type="checkbox"/>
	အလုပ်သမား / ဝန်ထမ်း							မြင့် <input type="checkbox"/> လတ် <input type="checkbox"/> နိမ့် <input type="checkbox"/>
	သစ်တောလုပ်ငန်း							
၄	ကိုယ်ပိုင်လုပ်ငန်း							မြင့် <input type="checkbox"/> လတ် <input type="checkbox"/> နိမ့် <input type="checkbox"/>
	အလုပ်သမား / ဝန်ထမ်း							မြင့် <input type="checkbox"/> လတ် <input type="checkbox"/> နိမ့် <input type="checkbox"/>
	စိုက်ပျိုးမွေးမြူရေးမဟုတ်သော အခြားဝင်ငွေရလုပ်ငန်းများ							
၅	သတ္တုတူးဖော်ရေး၊ ကျောက်ထုတ်လုပ်ရေးနှင့် သဘာဝရင်းမြစ်များ ထုတ်လုပ်ခြင်း							
	ကိုယ်ပိုင်လုပ်ငန်း							မြင့် <input type="checkbox"/> လတ် <input type="checkbox"/> နိမ့် <input type="checkbox"/>
	အလုပ်သမား / ဝန်ထမ်း							မြင့် <input type="checkbox"/> လတ် <input type="checkbox"/> နိမ့် <input type="checkbox"/>

စဉ်	လုပ်ငန်းများ	အဓိက အလုပ်အကိုင်				အဓိက ဝင်ငွေရ လုပ်ငန်းမဟုတ်သော အခြားဝင်ငွေရ လုပ်ငန်း အဖြစ် လုပ်ကိုင်သူ (ဦးရေ)		ရပ်တည်နိုင်မှု (မှတ်ချက်ကိုသေချာစွာဖတ်ပြီးမှန်ရာထုစံနှုန်းကိုသာရွေးရန်။)
		အိမ်ထောင်စု	မိသားစုဝင်လုပ်အား	အမျိုးသမီးဦးဆောင်သည့်အိမ်ထောင်စု	ဦးရေ			
					ကျား	မ		
၆	ထုတ်ကုန်လုပ်ငန်း							
	ကိုယ်ပိုင်လုပ်ငန်း							မြင့် <input type="checkbox"/> လတ် <input type="checkbox"/> နိမ့် <input type="checkbox"/>
	အလုပ်သမား / ဝန်ထမ်း							မြင့် <input type="checkbox"/> လတ် <input checked="" type="checkbox"/> နိမ့် <input type="checkbox"/>
၇	လျှပ်စစ်၊ ဓာတ်ငွေ့ နှင့် ရေပေးဝေရေး							
	ကိုယ်ပိုင်လုပ်ငန်း							မြင့် <input type="checkbox"/> လတ် <input type="checkbox"/> နိမ့် <input type="checkbox"/>
	အလုပ်သမား / ဝန်ထမ်း							မြင့် <input type="checkbox"/> လတ် <input type="checkbox"/> နိမ့် <input type="checkbox"/>
၈	ဆောက်လုပ်ရေး၊ လက်သမား၊ ပန်းရံ လုပ်ငန်း							
	ကိုယ်ပိုင်လုပ်ငန်း							မြင့် <input type="checkbox"/> လတ် <input type="checkbox"/> နိမ့် <input type="checkbox"/>
	အလုပ်သမား / ဝန်ထမ်း							မြင့် <input type="checkbox"/> လတ် <input type="checkbox"/> နိမ့် <input type="checkbox"/>
၉	ယာဉ်၊ စက်ကိရိယာနှင့် တာရှည်ခံအိမ်သုံးပစ္စည်းများ ပြင်ဆင်ရေး							
	ကိုယ်ပိုင်လုပ်ငန်း							မြင့် <input type="checkbox"/> လတ် <input type="checkbox"/> နိမ့် <input type="checkbox"/>
	အလုပ်သမား / ဝန်ထမ်း							မြင့် <input type="checkbox"/> လတ် <input type="checkbox"/> နိမ့် <input type="checkbox"/>
၁၀	ကျွမ်းကျင်ပညာရှင်များ (ဆံပင်၊ အလှပြင်၊ အပ်ချုပ်၊ အင်ဂျင်နီယာ၊ သင်တန်းပေးသူ စသည်)							
	ကိုယ်ပိုင်လုပ်ငန်း							မြင့် <input type="checkbox"/> လတ် <input type="checkbox"/> နိမ့် <input type="checkbox"/>
	အလုပ်သမား / ဝန်ထမ်း							မြင့် <input type="checkbox"/> လတ် <input type="checkbox"/> နိမ့် <input type="checkbox"/>
၁၁	လက်လီ- လက်ကား ရောင်းဝယ်ရေး							
	ကိုယ်ပိုင်လုပ်ငန်း							မြင့် <input type="checkbox"/> လတ် <input type="checkbox"/> နိမ့် <input type="checkbox"/>
	အလုပ်သမား / ဝန်ထမ်း							မြင့် <input type="checkbox"/> လတ် <input type="checkbox"/> နိမ့် <input type="checkbox"/>
၁၂	ဟိုတယ် နှင့် စားသောက်ဆိုင် လုပ်ငန်း							

စဉ်	လုပ်ငန်းများ	အဓိက အလုပ်အကိုင်				အဓိက ဝင်ငွေရ လုပ်ငန်းမဟုတ်သော အခြားဝင်ငွေရ လုပ်ငန်း အဖြစ် လုပ်ကိုင်သူ (ဦးရေ)		ရပ်တည်နိုင်မှု (မှတ်ချက်ကိုသေချာစွာဖတ်ပြီးမှန်ရာထုစံနှုန်းကိုသာရွေးရန်။)
		အိမ်ထောင်စု	မိသားစုဝင်လုပ်အား	အမျိုးသမီးဦးဆောင်သည့်အိမ်ထောင်စု	ဦးရေ			
					ကျား	မ		
	ကိုယ်ပိုင်လုပ်ငန်း							မြင့် <input type="checkbox"/> လတ် <input type="checkbox"/> နိမ့် <input type="checkbox"/>
	အလုပ်သမား / ဝန်ထမ်း							မြင့် <input type="checkbox"/> လတ် <input type="checkbox"/> နိမ့် <input type="checkbox"/>
၁၃	ပို့ဆောင်ရေး၊ သို့လှောင်ရေးနှင့် ဆက်သွယ်ရေး							
	ကိုယ်ပိုင်လုပ်ငန်း							မြင့် <input type="checkbox"/> လတ် <input type="checkbox"/> နိမ့် <input type="checkbox"/>
	အလုပ်သမား / ဝန်ထမ်း							မြင့် <input type="checkbox"/> လတ် <input type="checkbox"/> နိမ့် <input type="checkbox"/>
၁၄	ငွေချေး ဝန်ဆောင်မှု လုပ်ငန်း (ဘဏ် နှင့် ငွေချေးခြင်း အပါအဝင် ငွေကြေးဝန်ဆောင်မှု လုပ်ငန်း)							
	ကိုယ်ပိုင်လုပ်ငန်း							မြင့် <input type="checkbox"/> လတ် <input type="checkbox"/> နိမ့် <input type="checkbox"/>
	အလုပ်သမား / ဝန်ထမ်း							မြင့် <input type="checkbox"/> လတ် <input type="checkbox"/> နိမ့် <input type="checkbox"/>
၁၅	အိမ်ခြံမြေ၊ ယာဉ်၊ စက်ကိရိယာ၊ ရောင်းဝယ် ငှားရမ်းခြင်းနှင့် ဆက်စပ်သော လုပ်ငန်းများ							
	ကိုယ်ပိုင်လုပ်ငန်း							မြင့် <input type="checkbox"/> လတ် <input type="checkbox"/> နိမ့် <input type="checkbox"/>
	အလုပ်သမား / ဝန်ထမ်း							မြင့် <input type="checkbox"/> လတ် <input type="checkbox"/> နိမ့် <input type="checkbox"/>
၁၆	ပြည်သူ့ဝန်ဆောင်မှုလုပ်ငန်းများ (အုပ်ချုပ်ရေး၊ ကာကွယ်ရေးနှင့်ဘေးကင်းလုံခြုံရေး)							
	ကိုယ်ပိုင်လုပ်ငန်း							မြင့် <input type="checkbox"/> လတ် <input type="checkbox"/> နိမ့် <input type="checkbox"/>
	အလုပ်သမား / ဝန်ထမ်း							မြင့် <input type="checkbox"/> လတ် <input type="checkbox"/> နိမ့် <input type="checkbox"/>
၁၇	ပညာရေး							
	ကိုယ်ပိုင်လုပ်ငန်း							မြင့် <input type="checkbox"/> လတ် <input type="checkbox"/> နိမ့် <input type="checkbox"/>
	အလုပ်သမား / ဝန်ထမ်း							မြင့် <input type="checkbox"/> လတ် <input type="checkbox"/> နိမ့် <input type="checkbox"/>
၁၈	ကျန်းမာရေး							
	ကိုယ်ပိုင်လုပ်ငန်း							မြင့် <input type="checkbox"/> လတ် <input type="checkbox"/>

စဉ်	လုပ်ငန်းများ	အဓိက အလုပ်အကိုင်					အဓိက ဝင်ငွေရ လုပ်ငန်းမဟုတ် သောအခြားဝင်ငွေရ လုပ်ငန်း အဖြစ် လုပ်ကိုင်သူ (ဦးရေ)	ရပ်တည်နိုင်မှု (မှတ်ချက်ကိုသေချာစွာဖတ်ပြီးမှန်ရာထုစံနှုန်းကိုသာရွေးရန်။)
		အိမ်ထောင်စု	မိသားစုဝင်လုပ်အား	အမျိုးသမီးဦးဆောင်သည့်အိမ်ထောင်စု	ဦးရေ			
					ကျား	မ		
	လုပ်ငန်း							နိမ့် <input type="checkbox"/>
	အလုပ်သမား / ဝန်ထမ်း							မြင့် <input type="checkbox"/> လတ် <input type="checkbox"/> နိမ့် <input type="checkbox"/>
၁၉	လူမှုရေး လုပ်ငန်းများ							
	ကိုယ်ပိုင်လုပ်ငန်း							မြင့် <input type="checkbox"/> လတ် <input type="checkbox"/> နိမ့် <input type="checkbox"/>
	အလုပ်သမား / ဝန်ထမ်း							မြင့် <input type="checkbox"/> လတ် <input type="checkbox"/> နိမ့် <input type="checkbox"/>
၂၀	အိမ်များတွင် အငှားလိုက်လုပ်သူများနှင့် အမျိုးအမည် မဖော်ပြနိုင်သော လုပ်ငန်းများ							
	ကိုယ်ပိုင်လုပ်ငန်း							☒
	ကိုယ်ပိုင်လုပ်ငန်း							
၂၁	ပြင်ပအဖွဲ့အစည်းများနှင့်ကုမ္ပဏီများတွင်လုပ်ကိုင်သူများ							
	ရာသီအလိုက်အလုပ်သမား							မြင့် <input type="checkbox"/> လတ် <input type="checkbox"/> နိမ့် <input type="checkbox"/>
	အလုပ်သမား / ဝန်ထမ်း							မြင့် <input type="checkbox"/> လတ် <input type="checkbox"/> နိမ့် <input type="checkbox"/>
	စုစုပေါင်း	၁၁၀	၁၅၂	၁၁	၁၈၅	၂၂၀	၂၀၀	☒

ရင်းမြစ် ... (၁) အိမ်ထောင်စုစာရင်းကောက်ယူမှု၊ (၂) ကျေးရွာအုပ်စုအုပ်ချုပ်ရေးမှူးရုံး။

မှတ်ချက် ။ ။ “အခြားဝင်ငွေရလုပ်ငန်းအဖြစ် လုပ်ကိုင်သူများ”အရေအတွက်တွင် “မိသားစုဝင်လုပ်အား”ထပ်မံ ထည့်သွင်းကောက်ယူခြင်း မပြုရပါ။ “ရပ်တည်နိုင်မှု (နိမ့်၊လတ်၊မြင့်)” ဆိုသည်မှာဖော်ပြပါလုပ်ငန်းတစ်ခုတွင် ကိုယ်ပိုင်လုပ်ငန်းလုပ်လိုသူ (သို့မဟုတ်) အလုပ်သမား/ဝန်ထမ်းအဖြစ်လုပ်ကိုင်လိုသူများအတွက် အလုပ်အကိုင်အခွင့်အလမ်း ရရှိနိုင်မှု အခြေအနေကို ဆိုလိုပါသည်။ဥပမာ - “စိုက်ပျိုးရေး” ကဏ္ဍ ၏ “ကိုယ်ပိုင်လုပ်ငန်း”တွင်ရပ်တည်နိုင်မှု “မြင့်” ဆိုပါကအဆိုပါလုပ်ငန်းတွင်ကိုယ်ပိုင်လုပ်ငန်းတစ်ခုလုပ်ကိုင်ရန်အခွင့်အလမ်းများနေသည်ဟုဆိုလိုပါသည်။

လေ့လာတွေ့ရှိချက်။ ။ ကျေးရွာတွင် လယ်ယာစိုက်ပျိုးရေးလုပ်ငန်းအား အဓိကလုပ်ကိုင်ပြီး တပိုင်တစ်နိုင် မွေးမြူရေးလုပ်ငန်း၊ ငါးဖမ်းခြင်းစသည့်အလုပ်များ လုပ်ကိုင်ကြပါသည်။ မိသားစုဝင်ငွေအနေဖြင့် မိသားစုပိုင်လယ်ယာ ပိုင်ဆိုင်သူများမှာ စီးပွားရေးအသင့်အတင့်ရှိပြီး မွေးမြူရေးနှင့် ငါးဖမ်းလုပ်ငန်းလုပ်ကိုင်သူများမှာ စီးပွားရေး နိမ့်ကျမှုရှိကြောင်း တွေ့ရှိရပါသည်။

(ခ-၂) လုပ်ငန်းနှင့်ကျား၊မအလိုက်အနည်းဆုံးနှင့်အများဆုံးလုပ်အားခနှုန်းထား
ဇယား (၃) လုပ်ငန်းနှင့်ကျား၊မအလိုက်အနည်းဆုံးနှင့်အများဆုံးလုပ်အားခနှုန်းထား

စဉ်	အလုပ်အကိုင်	ရေတွက်ပုံ	အများဆုံး (ကျပ်)		အနည်းဆုံး (ကျပ်)	
			ကျား	မ	ကျား	မ
၁	လယ်ယာစိုက်ပျိုးရေး	နေ့စား	၇၀၀၀	၅၀၀၀	၅၀၀၀	၄၀၀၀
၂	တိရစ္ဆာန်မွေးမြူရေး	နေ့စား				
၃	ငါးလုပ်ငန်း (ရေချို/ရေငန်ငါးဖမ်းခြင်း၊မွေးမြူခြင်း)	နေ့စား				
၄	သတ္တုတူးဖော်ရေး၊ကျောက်ထုတ် လုပ်ရေး နှင့် သဘာဝရင်းမြစ်များ ထုတ်လုပ်ခြင်း	နေ့စား				
၅	ထုတ်ကုန်လုပ်ငန်း	နေ့စား				
၆	ဆောက်လုပ်ရေး၊ လက်သမား၊ ပန်းရံလုပ်ငန်း	နေ့စား				
၇	ယာဉ်၊ စက်ကိရိယာ၊ အိမ်သုံးပစ္စည်း များ ပြင်ဆင်ရေး	နေ့စား				
၈	လက်လီ-လက်ကား ရောင်းဝယ်ရေး	နေ့စား				
၉	ကျွမ်းကျင်ပညာရှင်များ (ဆံပင်၊ အလှပြင်၊ အပ်ချုပ်၊ အင်ဂျင်နီယာ၊ သင်တန်း ပေးသူ စသည်)	နေ့စား				
၁၀	ဟိုတယ်နှင့် စားသောက်ဆိုင် လုပ်ငန်း	နေ့စား				

ရင်းမြစ် ... ဦးတည်အုပ်စုဆွေးနွေးခြင်း - ရပ်မိရပ်ဖအုပ်စု၊အမျိုးသမီးအုပ်စု၊လယ်သမားအုပ်စု။

မှတ်ချက်(၁) လခစားအလုပ်သမားများ၏တစ်ရက်ဝင်ငွေ = (လစာ÷၂၂.၇၅)

(၂) နာရီတွက်ဖြင့်ရသောအလုပ်သမားများ၏တစ်ရက်ဝင်ငွေ = (တစ်နာရီဝင်ငွေ×၈)

လေ့လာတွေ့ရှိချက်။ ။ ရွာသစ်ကျေးရွာတွင် နေ့စားလုပ်အားခနှုန်းထားမှာ အသင့်အတင့်ရှိသော်လည်း ရာသီ
သီးနှံပေါ်ချိန်တွင်သာ အလုပ်ရှိသောကြောင့် စားဝတ်နေရေးခက်ခဲမှုရှိပါသည်။ အမျိုးသမီးများမှာလည်း
ဝင်ငွေအလွန်နည်းပါးကြောင်းတွေ့ရှိရပါသည်။

(ဂ) သဘာဝရင်းမြစ်များ

(ဂ-၁) စိုက်ပျိုးနိုင်သောမြေဧရိယာ

ဇယား (၄) ကျေးရွာ၏စိုက်ပျိုးမြေပိုင်ဆိုင်မှု

မြေအမျိုးအစား	ဧရိယာ (ဧက)	မြေဆီလွှာအရည်အသွေး(မှန်ရာတစ်ခုကိုသာရွေးရန်)		
လယ်မြေ	၁၉၆	ကောင်း <input type="checkbox"/>	သင့် <input checked="" type="checkbox"/>	ညံ့ <input type="checkbox"/>
ယာမြေ / တောင်ယာမြေ		ကောင်း <input type="checkbox"/>	သင့် <input type="checkbox"/>	ညံ့ <input type="checkbox"/>
ဥယျာဉ်ခြံမြေ	၄.၆၂	ကောင်း <input type="checkbox"/>	သင့် <input checked="" type="checkbox"/>	ညံ့ <input type="checkbox"/>
ကိုင်း/ကျွန်းမြေ		ကောင်း <input type="checkbox"/>	သင့် <input type="checkbox"/>	ညံ့ <input type="checkbox"/>
ဓနိတောမြေ		ကောင်း <input type="checkbox"/>	သင့် <input type="checkbox"/>	ညံ့ <input type="checkbox"/>
စားကျက်မြေ		ကောင်း <input type="checkbox"/>	သင့် <input type="checkbox"/>	ညံ့ <input type="checkbox"/>

မြေအမျိုးအစား	ဧရိယာ (ဧက)	မြေဆီလွှာအရည်အသွေး(မှန်ရာတစ်ခုကိုသာရွေးရန်)
မြေလွတ်မြေလပ်		ကောင်း <input type="checkbox"/> သင့် <input type="checkbox"/> ညံ့ <input type="checkbox"/>
စုစုပေါင်း	၂၀၀.၆၂	<input checked="" type="checkbox"/>

ရင်းမြစ် ... (၁) အိမ်ထောင်စုစာရင်းကောက်ယူမှု၊ (၂) ဦးတည်အုပ်စုဆွေးနွေးခြင်း - လယ်သမားအုပ်စု၊ (၃) လယ်ယာမြေစီမံခန့်ခွဲရေးနှင့်စာရင်းအင်းဦးစီးဌာန၊ (၄) ကျေးရွာအုပ်စုအုပ်ချုပ်ရေးမှူးရုံး။

မှတ်ချက်။။မြေလွတ်မြေလပ်ဆိုသည်မှာ ယခင်ကသီးစားခံယူလုပ်ကိုင်လာခဲ့ပြီးအကြောင်းအမျိုးမျိုးကြောင့်စွန့်လွှတ်ထားသည့်သီးစားခံယူလုပ်ကိုင်သူမရှိသောစိုက်ပျိုးရေး (သို့) မွေးမြူရေးလုပ်ကိုင်နိုင်သည့် မြေနှင့်နိုင်ငံတော်ကသီးသန့်လျာထားသတ်မှတ်သည့် မြေများကိုဆိုသည်။

လေ့လာတွေ့ရှိချက်။ ။ ရွာသစ်ကျေးရွာ၏ အဓိကဝင်ငွေရအလုပ်အကိုင်မှာ လယ်ယာစိုက်ပျိုးရေးလုပ်ငန်းဖြစ်ပြီး လယ်ကေပိုင်ဆိုင်မှုမှာ (၁၉၆)ဧက ရှိပါသည်။ မြေဆီလွှာအရည်အသွေးမှာ အသင့်အတင့်ရှိပြီး၊ နွေစပါးတစ်သီးသာ စိုက်ပျိုးနိုင်ပါသည်။ ထို့ကြောင့်စားဝတ်နေရေးမှာ အသင့်အတင့်သာ ရှိပါသည်။

(ဂ-၂) ဓာတ်သတ္တုနှင့်အခြားသဘာဝရင်းမြစ်များ

ဇယား (၅) ဓာတ်သတ္တုနှင့်အခြားသဘာဝရင်းမြစ်များ

အမျိုးအစား	ကျေးရွာနှင့်အနီးပတ်ဝန်းကျင်တွင်သဘာဝအတိုင်းတွေ့ရှိနိုင်မှု (မှန်ရာတစ်ခုကိုသာရွေးရန်)	အသုံးပြုနိုင်မှု (မှန်ရာတစ်ခုကိုသာရွေးရန်)	လွန်ခဲ့သော(၁၀)နှစ်ကအခြေအနေ(မှန်ရာတစ်ခုကိုသာရွေးရန်)
သတ္တုနှင့်အခြားတွင်းထွက်သယံဇာတများ (ဓာတ်ငွေ့၊ရေနံ၊ကျောက်မျက်စသည်။)	များ <input type="checkbox"/> သင့် <input type="checkbox"/> နည်း <input type="checkbox"/> မရှိ <input checked="" type="checkbox"/>	လွယ် <input type="checkbox"/> ခက် <input type="checkbox"/> အသုံးမပြုနိုင်ပါ <input checked="" type="checkbox"/>	လျော့ <input type="checkbox"/> တိုး <input type="checkbox"/> အပြောင်းအလဲမရှိ <input checked="" type="checkbox"/>
ကျောက်၊သဲ၊ကျောက်စရစ်စသည်များ	များ <input type="checkbox"/> သင့် <input type="checkbox"/> နည်း <input type="checkbox"/> မရှိ <input checked="" type="checkbox"/>	လွယ် <input type="checkbox"/> ခက် <input type="checkbox"/> အသုံးမပြုနိုင်ပါ <input checked="" type="checkbox"/>	လျော့ <input type="checkbox"/> တိုး <input type="checkbox"/> အပြောင်းအလဲမရှိ <input checked="" type="checkbox"/>
သဘာဝအပင်မျိုးစိတ်များ (နွားစားဆေးဘက်ဝင်အပင်များ)	များ <input type="checkbox"/> သင့် <input type="checkbox"/> နည်း <input checked="" type="checkbox"/> မရှိ <input type="checkbox"/>	လွယ် <input type="checkbox"/> ခက် <input checked="" type="checkbox"/> အသုံးမပြုနိုင်ပါ <input type="checkbox"/>	လျော့ <input checked="" type="checkbox"/> တိုး <input type="checkbox"/> အပြောင်းအလဲမရှိ <input type="checkbox"/>
သဘာဝတိရစ္ဆာန်မျိုးစိတ်များ	များ <input type="checkbox"/> သင့် <input type="checkbox"/> နည်း <input type="checkbox"/> မရှိ <input checked="" type="checkbox"/>	<input checked="" type="checkbox"/>	လျော့ <input type="checkbox"/> တိုး <input type="checkbox"/> အပြောင်းအလဲမရှိ <input checked="" type="checkbox"/>
ရေ - မြေပေါ်ရေ (အင်း၊အိုင်၊ကန်၊ချောင်း၊မြစ်၊စိမ့်စမ်း)	များ <input type="checkbox"/> သင့် <input checked="" type="checkbox"/> နည်း <input type="checkbox"/> မရှိ <input type="checkbox"/>	လွယ် <input type="checkbox"/> ခက် <input checked="" type="checkbox"/> အသုံးမပြုနိုင်ပါ <input type="checkbox"/>	လျော့ <input type="checkbox"/> တိုး <input type="checkbox"/> အပြောင်းအလဲမရှိ <input checked="" type="checkbox"/>
ရေ - မြေအောက်ရေ (တွင်းတိမ်၊တွင်းနက်၊လက်တူးတွင်း)	များ <input type="checkbox"/> သင့် <input type="checkbox"/> နည်း <input type="checkbox"/> မရှိ <input checked="" type="checkbox"/>	လွယ် <input type="checkbox"/> ခက် <input type="checkbox"/> အသုံးမပြုနိုင်ပါ <input checked="" type="checkbox"/>	လျော့ <input type="checkbox"/> တိုး <input type="checkbox"/> အပြောင်းအလဲမရှိ <input checked="" type="checkbox"/>
သစ်တော -	များ <input type="checkbox"/> သင့် <input type="checkbox"/> နည်း <input type="checkbox"/>	လွယ် <input type="checkbox"/> ခက် <input checked="" type="checkbox"/>	လျော့ <input type="checkbox"/> တိုး <input type="checkbox"/>

အမျိုးအစား	ကျေးရွာနှင့်အနီးပတ်ဝန်းကျင်တွင်သဘာဝအတိုင်းတွေ့ရှိနိုင်မှု (မှန်ရာတစ်ခုကိုသာရွေးရန်)	အသုံးချနိုင်မှု (မှန်ရာတစ်ခုကိုသာရွေးရန်)	လွန်ခဲ့သော(၁၀)နှစ်ကအခြေအနေ(မှန်ရာတစ်ခုကိုသာရွေးရန်)
အပူပိုင်းသစ်တော	မရှိ <input checked="" type="checkbox"/>	အသုံးမပြုနိုင်ပါ <input checked="" type="checkbox"/>	အပြောင်းအလဲမရှိ <input checked="" type="checkbox"/>
သစ်တော - ဒီရေတောများ	များ <input type="checkbox"/> သင့် <input type="checkbox"/> နည်း <input type="checkbox"/> မရှိ <input checked="" type="checkbox"/>	လွယ် <input type="checkbox"/> ခက် <input type="checkbox"/> အသုံးမပြုနိုင်ပါ <input checked="" type="checkbox"/>	လျော့ <input type="checkbox"/> တိုး <input type="checkbox"/> အပြောင်းအလဲမရှိ <input checked="" type="checkbox"/>

ရင်းမြစ် ... ဦးတည်အုပ်စုဆွေးနွေးခြင်း - ရပ်မိရပ်ဖအုပ်စုသစ်တောဦးစီးဌာန၊အထွေထွေအုပ်ချုပ်ရေးဦးစီးဌာန။
လေ့လာတွေ့ရှိချက်။ ။ ကျေးရွာတွင် သတ္တုနှင့် တွင်းထွက်သယံဇာတများ မရှိသည့်အတွက်
ငှင်းနှင့်ပတ်သတ်သော အလုပ်များမရှိပါ။ သဲ၊ ကျောက်စရစ်များမှာလည်း လမ်းပမ်းဆက်သွယ်ရေး ခက်ခဲသောကြောင့်
အလွယ်တကူ ဝယ်ယူ၍မရနိုင်ပါ။

(ဃ) ဥစ္စာဓနအဆင့်အခြေအနေ
ဇယား (၆) ဥစ္စာဓနအဆင့်အခြေအနေ

အကြောင်းအရာ	သတ်မှတ်စံနှုန်း			
	အဆင်ပြေသော အိမ်ထောင်စု	အလယ်အလတ်ရှိ သောအိမ်ထောင်စု	မပြေလည်သော အိမ်ထောင်စု	အလွန်မပြေလည်သော အိမ်ထောင်စု
မြေယာပိုင်ဆိုင်မှု	များ	အသင့်အတင့်	နည်း	အလွန်နည်း (သို့) မရှိ
အိမ်အခြေအနေ	အလွန်ကောင်း	အသင့်အတင့်ကောင်း	ညံ့	အလွန်ညံ့
ကုန်ထုတ်လုပ်မှုနှင့် ဆိုင်သောပိုင်ဆိုင်မှု	များ	အသင့်အတင့်	နည်း	မရှိ
အဓိကစီးပွားရေးလုပ်ငန်း	စီးပွား (ဝင်ငွေ) အလွန်ကောင်း	စီးပွား (ဝင်ငွေ) အသင့်အတင့်	စီးပွား (ဝင်ငွေ) နည်း	စီးပွား (ဝင်ငွေ) အလွန်နည်း
အိမ်ထောင်စု	၅	၂၀	၃၀	၄၅

ရင်းမြစ် ... (၁) ကျေးရွာလုံးကျွတ်အစည်းအဝေးပြုလုပ်ခြင်း။
လေ့လာတွေ့ရှိချက်။ ။ ရွာသစ်ကျေးရွာတွင် အိမ်ထောင်စုအားဖြင့် (၁၀၀)စုရှိပြီး စီးပွားရေးပြေလည်သော
အိမ်ထောင်စုမှာ အလွန်နည်းပါးသည်။ အလယ်အလတ်ရှိသော အိမ်ထောင်စုမှာ အသင့်အတင့်ရှိပြီး၊ မပြေလည်သော
အိမ်ထောင်စုနှင့် အလွန်မပြေလည်သော အိမ်ထောင်စုမှာ အလွန်များပါသည်။

(င) ထိခိုက်လွယ်မှု
(င-၁) ဝမ်းစာဖူလုံမှု

ဇယား (၇) ချေးငှားခြင်းမရှိဘဲတစ်နေ့လျှင်အနည်းဆုံးနှစ်နပ်စားနိုင်သည့်အိမ်ထောင်စုများ (ဥစ္စာဓနအဆင့် “၃” နှင့်
“၄” အိမ်ထောင်စုပေါင်း၏ ၃၀ ရာခိုင်နှုန်းစီ)

အချိန်ကာလ	အိမ်ထောင်စုအရေအတွက်	အမျိုးသမီးဦးဆောင်သည့်အိမ်ထောင်စုအရေအတွက်	ဖြေရှင်းသည့်နည်းဗျူဟာ(ဖြေရှင်းနည်းတစ်ခုစီအလိုက် အိမ်ထောင်စုအရေအတွက်များကိုဖော်ပြရန်)
၃လအောက်ဝမ်းစာဖူလုံမှု	၄၀		အခြားအစာပြောင်းလဲစား = အစာလျှော့စား = အထောက်အပံ့ယူ = ၃ ချေးယူ = ၅ လုပ်အားခကြိုယူ = ၃
၃လနှင့်၆လကြားဝမ်းစာဖူလုံမှု	၃၀		အခြားအစာပြောင်းလဲစား = အစာလျှော့စား = အထောက်အပံ့ယူ = ၂ ချေးယူ = ၂ လုပ်အားခကြိုယူ = ၁
၆လမှာ၂လအထိဝမ်းစာဖူလုံမှု	၃၀		အခြားအစာပြောင်းလဲစား = အစာလျှော့စား = အထောက်အပံ့ယူ = ၂ ချေးယူ = ၂ လုပ်အားခကြိုယူ = ၁

ရင်းမြစ်..ဥစ္စာနေအဆင့် “၃” နှင့် “၄” အိမ်ထောင်စုပေါင်း၏ ၃၀ ရာခိုင်နှုန်းစီအားစစ်တမ်းကောက်ယူခြင်း။ လေ့လာတွေ့ရှိချက်။ ။ ကျေးရွာရှိ အိမ်ထောင်စု အများစုသည် လက်လုပ်လက်စားများဖြစ်သည့်အတွက် အများအားဖြင့် ဝမ်းစာဖူလုံမှုရှိသော်လည်း သဘာဝဘေးအန္တရာယ်ကျရောက်လျှင် ထိခိုက်မှုများမည်ဖြစ်ကြောင်း လေ့လာတွေ့ရှိရပါသည်။

(c-၂) ကူညီစောင့်ရှောက်မှုအထူးလိုအပ်သောအုပ်စုများ၏ထိခိုက်လွယ်မှုအခြေအနေ
ဇယား (၈) ကူညီစောင့်ရှောက်မှုအထူးလိုအပ်သောအုပ်စုများ၏ထိခိုက်လွယ်မှုအခြေအနေ

အကြောင်းအရာ	ကျား	မ	ပေါင်း
မိသားစုစောင့်ရှောက်မှုမရှိသောသက်ကြီးရွယ်အို ၆၄ နှစ်နှင့်အထက်			
မိသားစု/ရပ်ရွာ၏စောင့်ရှောက်မှုမရှိသောမသန်စွမ်းသည့်ပုဂ္ဂိုလ်			
	အိမ်ထောင်စုအရေအတွက်		
ဆင်းရဲရွှံ့မိသားစုဦးရေများသည့်အမျိုးသမီးဦးဆောင်အိမ်ထောင်စု		၄	
ဆင်းရဲရွှံ့မိသားစုဦးရေများသည့်မုဆိုးဖို/ တစ်ခုလပ်အိမ်ထောင်စု		၃	
အခြားဒေသသို့ကြာမြင့်စွာသွားရောက်နေထိုင်လုပ်ကိုင်နေသည့်ဆင်းရဲသည့်အိမ်ထောင်စု			

ရင်းမြစ် ... ဦးတည်အုပ်စုဆွေးနွေးခြင်း - ရပ်မိရပ်ဖအုပ်စု။

လေ့လာတွေ့ရှိချက်။ ။ ရွာသစ်ကျေးရွာတွင် ဆင်းရဲ၍ မိသားစုဦးရေများသည့် အမျိုးသမီးဦးဆောင် အိမ်ထောင်စုမှာ (၄)စုဖြစ်ပြီး၊ ဆင်းရဲ၍ မိသားစုဦးရေများသည့် မုဆိုးဖို/တစ်ခုလပ်အိမ်ထောင်စု (၃)စုရှိပါသည်။

(င-၃) ကျေးရွာ၏ထိခိုက်သက်ရောက်လွယ်မှုအခြေအနေ

ဇယား (၉) ကျေးရွာ၏ထိခိုက်သက်ရောက်လွယ်မှုအခြေအနေနှင့်ဘေးအန္တရာယ်လျော့ချရေးအစီအမံများ

စဉ်	ထိခိုက်လွယ်မှုအမျိုးအစား	ထိခိုက်လွယ်မှုအခြေအနေ (မှန်ရာတစ်ခုကိုသာရွေးရန်)			စွမ်းဆောင်နိုင်မှု (ထိခိုက်မှုလျော့နည်းရေးနှင့်လိုက် လျောညီထွေဖြစ်စေမည့်အစီအမံ များ)		
		နိမ့်	လတ်	မြင့်	နိမ့်	လတ်	မြင့်
	သဘာဝဘေးအန္တရာယ်များ						
၁	မြစ်ရေကြီးမှု		✓		✓		
၂	လျှပ်တပြတ်ရေကြီးခြင်း	✓			✓		
၃	မုန်တိုင်းဒီရေ	✓			✓		
၄	ဆူနာမီ	✓			✓		
၅	တိုင်ဖုန်းမုန်တိုင်း	✓			✓		
၆	လေဆင်နှာမောင်း	✓			✓		
၇	ငလျင်	✓			✓		
၈	အပူလှိုင်း		✓		✓		
၉	စိုက်ပျိုးမြေများတွင်ရေငံဝင်ရောက်မှု	✓				✓	
၁၀	အအေးလှိုင်း		✓		✓		
၁၁	မိုးသီးကြွေကျမှု	✓			✓		
၁၂	မိုးခေါင်ခြင်း		✓		✓		
၁၃	တောမီးလောင်ခြင်း	✓			✓		
၁၄	မြစ်ကမ်းပါးပြိုခြင်း			✓	✓		
၁၅	ကမ်းရိုးတန်းတိုက်စားမှု		✓		✓		
၁၆	မြေပြိုခြင်း	✓			✓		
	လူကြောင့်ဖြစ်တဲ့ဘေးအန္တရာယ်များ	နိမ့်	လတ်	မြင့်	နိမ့်	လတ်	မြင့်
၁၇	စားနပ်ရိက္ခာမဖူလုံမှု		✓			✓	
၁၈	သဘာဝအရင်းအမြစ်ရှားပါးမှု (မြေရေ)	✓			✓		
၁၉	မြေပြိုခြင်း၊မြေဆီလွှာပျက်စီးခြင်း	✓			✓		
၂၀	သစ်တောပြုန်းတီးခြင်း	✓			✓		
၂၁	ငှက်ဖျားရောဂါ	✓				✓	
၂၂	တီဘီရောဂါ	✓				✓	
၂၃	ကိုယ်ခံအားကျဆင်းမှုရောဂါ	✓				✓	

စဉ်	ထိခိုက်လွယ်မှုအမျိုးအစား	ထိခိုက်လွယ်မှုအခြေအနေ (မှန်ရာတစ်ခုကိုသာရွေးရန်)			စွမ်းဆောင်နိုင်မှု (ထိခိုက်မှုလျော့နည်းရေးနှင့်လိုက် လျောညီထွေဖြစ်စေမည့်အစီအမံ များ)		
		မှန်	မမှန်	မရှိ	မှန်	မမှန်	မရှိ
၂၄	ကပ်ရောဂါ	✓			✓		
၂၅	ပြည်တွင်းပဋိပက္ခ	✓			✓		
၂၆	တိရစ္ဆာန်ကူးစက်ရောဂါကျရောက်မှု	✓			✓		
၂၇	လူကုန်ကူးခြင်း	✓			✓		
၂၈	ဝေးလံခေါင်သီ/လမ်းပန်းဆက် သွယ်ရေးခက်ခဲခြင်းစသည်		✓			✓	

ရင်းမြစ် ... ဦးတည်အုပ်စုဆွေးနွေးခြင်း - ရပ်မိရပ်ဖအုပ်စုအမျိုးသမီးအုပ်စု၊ လူငယ်အုပ်စု။

မှတ်ချက်။ ။ ထိခိုက်သက်ရောက်လွယ်မှုဆိုရာ၌ ကျေးရွာတွင် စားနပ်ရိက္ခာမဖူလုံခြင်း၊

ရေကြီးခြင်း၊ မိုးခေါင်ခြင်းစသည့် အခြေအနေများဖြစ်ပေါ်ခြင်းရှိပါက ယင်းဖြစ်စဉ်များအတွက်ကျေးရွာသူ ရွာသားများ ထိခိုက်သက်ရောက်မှု ရှိနိုင်ပါသလား။ ထိခိုက်မှုရှိပါက ကျေးရွာ၏မည်သို့သော အိမ်ထောင်စုများနှင့် အိမ်ထောင်စု မည်မျှထိခိုက်သက်ရောက်မှု ခံစားကြရပါသလဲ။ (ဥပမာ။ အိမ်ထောင်စု ၁၀၀ တွင် ၂၅ အိမ်ထောင်စုအောက် - နိမ့် အိမ်ထောင်စု ၁၀၀ တွင် ၂၅ မှ ၅၀ အိမ်ထောင်စု - လတ် အိမ်ထောင်စု ၁၀၀ တွင် ၅၀ အိမ်ထောင်စုအထက် - မြင့်)

လေ့လာတွေ့ရှိချက်။ ။ ကျေးရွာတွင် ထိခိုက်မှုအန္တရာယ်များအနေဖြင့် မှန်တိုင်းနှင့် ငလျင်များ ဖြစ်ပေါ်မှုမှာ အလွန်နိမ့်ပါသည်။ မြစ်ရေကြီးခြင်းနှင့် အပူလွန်ကဲခြင်းမှာ အလယ်အလတ်ရှိပါသည်။ ငှက်ဖျားရောဂါ၊ တီဘီရောဂါနှင့် အခြားကူးစက်ရောဂါများမှာ အလွန်နိမ့်ကြောင်းလေ့လာတွေ့ရှိရပါသည်။

(င-၄) ထိခိုက်သက်ရောက်မှုခံရနိုင်သည့်သူများ

ဇယား (၁၀) ထိခိုက်သက်ရောက်မှုခံရနိုင်သည့်သူများ

စဉ်	ထိခိုက်လွယ်မှုအမျိုးအစား	ထိခိုက်လွယ်မှုအခြေအနေ (မှန်ရာတစ်ခုကိုသာရွေးရန်)			စွမ်းဆောင်နိုင်မှု (ထိခိုက်မှုလျော့နည်းရေးနှင့်လိုက် လျောညီထွေဖြစ်စေမည့်အစီ အမံများ)		
		မှန်	မမှန်	မရှိ	မှန်	မမှန်	မရှိ
	သဘာဝဘေးအန္တရာယ်များ	မှန်	မမှန်	မရှိ	မှန်	မမှန်	မရှိ
၁	လူငယ်	✓					✓
၂	အမျိုးသမီးဦးဆောင်သည့်ဆင်းရဲသည့် အိမ်ထောင်စု		✓		✓		
၃	ဆင်းရဲသားတောင်သူ			✓			✓
၄	သဘာဝဘေးဒဏ်ဆိုးရွားစွာကျရောက် နိုင်သောအိမ်ထောင်စု/ ကူးစက်ရောဂါ ထူပြောသောဒေသတွင် နေထိုင်သူ	✓		✓			
၅	ပင်လယ်/မြစ်ကမ်းဘေးနေထိုင်သူများ		✓		✓		
၆	မတော်တဆမှုဖြစ်နိုင်ချေများသောနေရာ	✓		✓			

စဉ်	ထိခိုက်လွယ်မှုအမျိုးအစား	ထိခိုက်လွယ်မှုအခြေအနေ (မှန်ရာတစ်ခုကိုသာရွေးရန်)			စွမ်းဆောင်နိုင်မှု (ထိခိုက်မှုလျော့နည်းရေးနှင့်လိုက်လျောညီထွေဖြစ်စေမည့်အစီအမံများ)		
		နိမ့်	လတ်	မြင့်	နိမ့်	လတ်	မြင့်
	သဘာဝဘေးအန္တရာယ်များ						
	တွင်နေထိုင်သူများ						
၇	ပြည်တွင်းနေရပ်စွန့်ခွါရွှေ့ပြောင်းခံရသူများ (IDP)	✓		✓			
၈	မြေနှိမ့်ပိုင်းနေထိုင်သူများ	✓		✓			
၉	ငါးကန်ပိုင်ရှင်များ	✓		✓			
၁၀	လက်လုပ်လက်စားများ၊ကျပ်များ		✓		✓		
၁၁	လူနည်းစုလူမျိုးများ	✓		✓			
၁၂	ဒေသတွင်းပဋိပက္ခဧရိယာတွင်နေထိုင်သူများ	✓		✓			
၁၃	နယ်စပ်ဒေသတွင်နေထိုင်သူများ	✓		✓			
၁၄	ရွှေ့ပြောင်းလုပ်သားများ	✓		✓			
၁၅	လှည့်လည်သွားလာစေရေးရောင်းသူများ	✓		✓			
၁၆	နေရပ်ပြန်အခြေချသူများ	✓		✓			
၁၇	ရွှေ့ပြောင်းလုပ်သားများ	✓		✓			
၁၈	ကားမောင်းပြီးအသက်မွေးသူများ	✓		✓			

ရင်းမြစ် ... ဦးတည်အုပ်စုဆွေးနွေးခြင်း - ရပ်မိရပ်ဖအုပ်စု။

မှတ်ချက်။ ။ ကျေးရွာရှိလူငယ်များ၊ အမျိုးသမီးဦးဆောင်သော အိမ်ထောင်စုများ စသည်တို့သည်မည်သို့သော အခြေအနေများ တွင်လွယ်လွယ်ကူကူထိခိုက်သက်ရောက်မှုရှိနိုင်ပါသလား။ ထိခိုက်မှုရှိပါကမည်မျှ အထိထိခိုက်ကြပါသနည်း။

လေ့လာတွေ့ရှိချက်။ ။ ကျေးရွာရှိ လူငယ်များအနေဖြင့် အလုပ်အကိုင်ရှားပါးသော်ကြောင့် ပြည်တွင်းသို့ သွားရောက်အလုပ်လုပ်ကိုင်သူပေါများပါသည်။ လူငယ်များအနေဖြင့် ထိခိုက်လွယ်မှု အခြေအနေမှာ အလွန်နည်းပါးကြောင်း တွေ့ရပါသည်။ အမျိုးသမီးဦးဆောင်သော အိမ်ထောင်စုများအနေဖြင့် ကုန်ဈေးနှုန်းများ မြင့်တက်သောကြောင့် စားဝတ်နေရေးခက်ခဲမှုရှိကြောင်း တွေ့ရပါသည်။ ထိခိုက်မှုအခြေအနေမှာ အလွန်နည်းကြောင်း တွေ့ရှိရပါသည်။

- (၂) ကျေးရွာ၏လက်ရှိဖွံ့ဖြိုးရေးအခြေအနေ
- (က) ဖွံ့ဖြိုးရေးအဖွဲ့အစည်းများအခြေအနေ
- (က-၁) ကျေးရွာတွင်းရှိလူထုအခြေပြုအဖွဲ့အစည်းများ
- ဇယား (၁၁) ကျေးရွာတွင်းရှိလူထုအခြေပြုအဖွဲ့အစည်းများ

စဉ်	အဖွဲ့အစည်း	အမျိုးအစား	အဖွဲ့ဝင်ဦးရေ	လုပ်ငန်းတာဝန်	စွမ်းဆောင်နိုင်မှု
-----	------------	------------	--------------	---------------	--------------------

	အမည်	(မှန်ရာတစ်ခု ကိုသာရွေးရ န်)	ကျား	မ	ပေါင်း	(အနည်းဆုံးတစ်ခုနှင့်အထက်ရွေး နိုင်သည်။)	(မှန်ရာတစ်ခုကို သာရွေးရန်)
၁	အုပ်ချုပ်ရေး အဖွဲ့	၁ <input checked="" type="checkbox"/> ၂ <input type="checkbox"/> ၃ <input type="checkbox"/>	၅	-	၅	ပညာရေး <input type="checkbox"/> ငွေကြေး <input type="checkbox"/> ကျန်းမာရေး <input type="checkbox"/> ဘာသာရေး <input type="checkbox"/> စိုက်ပျိုးမွေးမြူရေး <input type="checkbox"/> သာရေး/နာရေး၊ လူမှုဖွံ့ဖြိုးရေး <input checked="" type="checkbox"/> လုံခြုံရေးနှင့်ကာကွယ်ရေး <input checked="" type="checkbox"/>	ကောင်း <input type="checkbox"/> သင့် <input checked="" type="checkbox"/> ညံ့ <input type="checkbox"/>
၂	ဘာသာရေး အဖွဲ့	၁ <input type="checkbox"/> ၂ <input checked="" type="checkbox"/> ၃ <input type="checkbox"/>	၈	၇	၁၅	ပညာရေး <input type="checkbox"/> ငွေကြေး <input type="checkbox"/> ကျန်းမာရေး <input type="checkbox"/> ဘာသာရေး <input checked="" type="checkbox"/> စိုက်ပျိုးမွေးမြူရေး <input type="checkbox"/> သာရေး/နာရေး၊ လူမှုဖွံ့ဖြိုးရေး <input type="checkbox"/> လုံခြုံရေးနှင့်ကာကွယ်ရေး <input type="checkbox"/>	ကောင်း <input type="checkbox"/> သင့် <input checked="" type="checkbox"/> ညံ့ <input type="checkbox"/>
၃	ကျန်းမာရေး အဖွဲ့	၁ <input type="checkbox"/> ၂ <input checked="" type="checkbox"/> ၃ <input type="checkbox"/>	၁၃	၅	၁၈	ပညာရေး <input type="checkbox"/> ငွေကြေး <input type="checkbox"/> ကျန်းမာရေး <input checked="" type="checkbox"/> ဘာသာရေး <input type="checkbox"/> စိုက်ပျိုးမွေးမြူရေး <input type="checkbox"/> သာရေး/နာရေး၊ လူမှုဖွံ့ဖြိုးရေး <input type="checkbox"/> လုံခြုံရေးနှင့်ကာကွယ်ရေး <input type="checkbox"/>	ကောင်း <input type="checkbox"/> သင့် <input checked="" type="checkbox"/> ညံ့ <input type="checkbox"/>
၄	ကျောင်း ကော်မတီအ ဖွဲ့	၁ <input type="checkbox"/> ၂ <input checked="" type="checkbox"/> ၃ <input type="checkbox"/>	၄	၃	၇	ပညာရေး <input checked="" type="checkbox"/> ငွေကြေး <input type="checkbox"/> ကျန်းမာရေး <input type="checkbox"/> ဘာသာရေး <input type="checkbox"/> စိုက်ပျိုးမွေးမြူရေး <input type="checkbox"/> သာရေး/နာရေး၊ လူမှုဖွံ့ဖြိုးရေး <input type="checkbox"/> လုံခြုံရေးနှင့်ကာကွယ်ရေး <input type="checkbox"/>	ကောင်း <input type="checkbox"/> သင့် <input checked="" type="checkbox"/> ညံ့ <input type="checkbox"/>
၅	လူငယ်အဖွဲ့	၁ <input type="checkbox"/> ၂ <input checked="" type="checkbox"/> ၃ <input type="checkbox"/>	၆	၅	၁၁	ပညာရေး <input type="checkbox"/> ငွေကြေး <input type="checkbox"/> ကျန်းမာရေး <input type="checkbox"/> ဘာသာရေး <input type="checkbox"/> စိုက်ပျိုးမွေးမြူရေး <input type="checkbox"/> သာရေး/နာရေး၊ လူမှုဖွံ့ဖြိုးရေး <input checked="" type="checkbox"/> လုံခြုံရေးနှင့်ကာကွယ်ရေး <input type="checkbox"/>	ကောင်း <input type="checkbox"/> သင့် <input checked="" type="checkbox"/> ညံ့ <input type="checkbox"/>
၆		၁ <input type="checkbox"/> ၂ <input type="checkbox"/> ၃ <input type="checkbox"/>				ပညာရေး <input type="checkbox"/> ငွေကြေး <input type="checkbox"/> ကျန်းမာရေး <input type="checkbox"/> ဘာသာရေး <input type="checkbox"/> စိုက်ပျိုးမွေးမြူရေး <input type="checkbox"/> သာရေး/နာရေး၊ လူမှုဖွံ့ဖြိုးရေး <input type="checkbox"/> လုံခြုံရေးနှင့်ကာကွယ်ရေး <input type="checkbox"/>	ကောင်း <input type="checkbox"/> သင့် <input type="checkbox"/> ညံ့ <input type="checkbox"/>

စဉ်	အဖွဲ့အစည်းအမည်	အမျိုးအစား (မှန်ရာတစ်ခု ကိုသာရွေးရန်)	အဖွဲ့ဝင်ဦးရေ			လုပ်ငန်းတာဝန် (အနည်းဆုံးတစ်ခုနှင့်အထက်ရွေး နိုင်သည်။)	စွမ်းဆောင်နိုင်မှု (မှန်ရာတစ်ခုကို သာရွေးရန်)
			ကျား	မ	ပေါင်း		
		၁၀၂၀၃၀				<p>ပညာရေး<input type="checkbox"/>ငွေကြေး<input type="checkbox"/></p> <p>ကျန်းမာရေး<input type="checkbox"/>ဘာသာရေး<input type="checkbox"/></p> <p>စိုက်ပျိုးမွေးမြူရေး<input type="checkbox"/></p> <p>သာရေး/နာရေး၊လူမှုဖွံ့ဖြိုးရေး<input type="checkbox"/></p> <p>လုံခြုံရေးနှင့်ကာကွယ်ရေး<input type="checkbox"/></p>	<p>ကောင်း<input type="checkbox"/></p> <p>သင့်<input type="checkbox"/></p> <p>ညံ့<input type="checkbox"/></p>
		၁၀၂၀၃၀				<p>ပညာရေး<input type="checkbox"/>ငွေကြေး<input type="checkbox"/></p> <p>ကျန်းမာရေး<input type="checkbox"/>ဘာသာရေး<input type="checkbox"/></p> <p>စိုက်ပျိုးမွေးမြူရေး<input type="checkbox"/></p> <p>သာရေး/နာရေး၊လူမှုဖွံ့ဖြိုးရေး<input type="checkbox"/></p> <p>လုံခြုံရေးနှင့်ကာကွယ်ရေး<input type="checkbox"/></p>	<p>ကောင်း<input type="checkbox"/></p> <p>သင့်<input type="checkbox"/></p> <p>ညံ့<input type="checkbox"/></p>

ရင်းမြစ် ... ဦးတည်အုပ်စုဆွေးနွေးခြင်း - ရပ်မိရပ်ဖအုပ်စုအမျိုးသမီးအုပ်စု။

အုပ်စုအမျိုးအစား

- (၁) စီးပွားရေးအခြေခံသောအုပ်စု- လယ်သမားအဖွဲ့၊ငွေစုငွေချေးအဖွဲ့စသည်။
- (၂) လူမှုရေးအဖွဲ့ - ဥပမာ - အမျိုးသမီးအဖွဲ့၊လူငယ်အဖွဲ့၊ကိုယ်ထူကိုယ်ထအဖွဲ့။
- (၃) ဘာသာရေးနှင့်ယဉ်ကျေးမှုအဖွဲ့။

လေ့လာတွေ့ရှိချက်။ ။ ကျေးရွာအတွင်း အဖွဲ့အစည်းများကို အသင့်အတင့်ဖွဲ့စည်းထားပါသည်။ အဖွဲ့အစည်းများတွင် အမျိုးသမီးများပါဝင်လှုံ့ အားနည်းကြောင်းတွေ့ရပါသည်။

(က-၂) ကျေးရွာဖွံ့ဖြိုးရေးဆောင်ရွက်နေသောပြင်ပအဖွဲ့အစည်းများ

ဇယား (၁၂) ကျေးရွာဖွံ့ဖြိုးရေးဆောင်ရွက်နေသောပြင်ပအဖွဲ့အစည်းများ

စဉ်	အမည်	အဖွဲ့အစည်းအမျိုးအစား(မှန်ရာတစ် ခုကိုသာရွေးရန်)	အဖွဲ့အစည်း၏လုပ်ငန်းတာဝန်များနှင့် အစီအစဉ်(အနည်းဆုံးတစ်ခုနှင့်အထက် ရွေးနိုင်သည်)
	ထိန်ထိန်သာ	၁၀၂၀၃၀၄၀၅၀၆၀၇၀	<p>ပညာရေး<input type="checkbox"/>ငွေကြေး<input type="checkbox"/></p> <p>ကျန်းမာရေး<input type="checkbox"/>ဘာသာရေး<input type="checkbox"/></p> <p>စိုက်ပျိုးမွေးမြူရေး<input type="checkbox"/></p> <p>သာရေး/နာရေး၊လူမှုဖွံ့ဖြိုးရေး<input checked="" type="checkbox"/></p>
	UNDP	၁၀၂၀၃၀၄၀၅၀၆၀၇၀	<p>ပညာရေး<input checked="" type="checkbox"/>ငွေကြေး<input checked="" type="checkbox"/></p> <p>ကျန်းမာရေး<input type="checkbox"/>ဘာသာရေး<input type="checkbox"/></p> <p>စိုက်ပျိုးမွေးမြူရေး<input type="checkbox"/></p> <p>သာရေး/နာရေး၊လူမှုဖွံ့ဖြိုးရေး<input type="checkbox"/></p>

စဉ်	အမည်	အဖွဲ့အစည်းအမျိုးအစား(မှန်ရာတစ်ခုကိုသာရွေးရန်)	အဖွဲ့အစည်း၏လုပ်ငန်းတာဝန်များနှင့်အစီအစဉ်(အနည်းဆုံးတစ်ခုနှင့်အထက်ရွေးနိုင်သည်)
		၁၂၂၂၂၂၂၂၂၂၂၂၂၂	ပညာရေး/ငွေကြေး/ ကျန်းမာရေး/ဘာသာရေး/ စိုက်ပျိုးမွေးမြူရေး/ သာရေး/နာရေး/လူမှုဖွံ့ဖြိုးရေး
		၁၂၂၂၂၂၂၂၂၂၂၂၂၂	ပညာရေး/ငွေကြေး/ ကျန်းမာရေး/ဘာသာရေး/ စိုက်ပျိုးမွေးမြူရေး/ သာရေး/နာရေး/လူမှုဖွံ့ဖြိုးရေး
		၁၂၂၂၂၂၂၂၂၂၂၂၂၂	ပညာရေး/ငွေကြေး/ ကျန်းမာရေး/ဘာသာရေး/ စိုက်ပျိုးမွေးမြူရေး/ သာရေး/နာရေး/လူမှုဖွံ့ဖြိုးရေး
		၁၂၂၂၂၂၂၂၂၂၂၂၂၂	ပညာရေး/ငွေကြေး/ ကျန်းမာရေး/ဘာသာရေး/ စိုက်ပျိုးမွေးမြူရေး/ သာရေး/နာရေး/လူမှုဖွံ့ဖြိုးရေး

ရင်းမြစ် ... ဦးတည်အုပ်စုဆွေးနွေးခြင်း - ရပ်မိရပ်ဖအုပ်စု။

မှတ်ချက်။

- (၁) ဘာသာရေးနှင့်ပတ်သက်သောအဖွဲ့အစည်း (ပြည်တွင်း/ ပြည်ပ) (ဥပမာ - ဓမ္မစကူးလ်ဖောင်ဒေးရှင်း၊ Christian Aid Missions စသည်)
- (၂) အစိုးရမဟုတ်သောအဖွဲ့အစည်း (ပြည်တွင်း/ပြည်ပ) (ဥပမာ - Care International, Save the Children, Gret, Pact Myanmar စသည်)
- (၃) အရပ်ဘက်လူမှုအဖွဲ့အစည်း
- (၄) နိုင်ငံအများ၏ရန်ပုံငွေဖြင့်ဆောင်ရွက်သောဖွံ့ဖြိုးရေးအဖွဲ့အစည်းများ (ဥပမာ- ကုလသမဂ္ဂအဖွဲ့၊ ကမ္ဘာ့ဘဏ်၊ အာရှဖွံ့ဖြိုးရေးဘဏ်)
- (၅) နိုင်ငံတစ်ခု၏ရန်ပုံငွေဖြင့်ဖွဲ့စည်းထားသောဖွံ့ဖြိုးရေးအဖွဲ့အစည်းများ (ဥပမာ GIZ, UKAid, USAid, စသည်)
- (၆) ပရဟိတအဖွဲ့ (ပြည်တွင်း/ ပြည်ပ)
- (၇) ပုဂ္ဂလိကအဖွဲ့အစည်းများ

နိုင်ငံတော်မှဒေသအကျိုး၊ ပြည်သူ့အကျိုးကိုထိရောက်စွာထမ်းဆောင်နိုင်စေရန်အလို့ငှာဥပဒေ၊ နည်းဥပဒေ၊ လမ်းညွှန်ချက်များဖြင့်ပြဌာန်းကာဖွဲ့စည်းပေးထားနေသောအဖွဲ့အစည်း၊ အသင်းအဖွဲ့များ (ဥပမာ - သမဝါယမဦးစီးဌာန၏သမဝါယမအသင်း၊ ကျေးလက်ဒေသဖွံ့ဖြိုးတိုးတက်ရေးဦးစီးဌာန၏မြစိမ်းရောင်စသည်) တို့ကိုဤဇယားတွင်ထည့်သွင်းဖော်ပြခြင်းမပြုပါရန်။

လေ့လာတွေ့ရှိချက်။ ။ ကျေးရွာတွင် ပြင်ပအဖွဲ့အစည်းများအနေဖြင့် အလွန်နည်းပါးပါသည်။ အဖွဲ့အစည်းများနှင့် ချတ်ဆက်၍ ကျေးရွာတွင်ဖွံ့ဖြိုးတိုးတက်ရေးလုပ်ငန်းများကို လုပ်ဆောင်လျှက်ရှိကြောင်း တွေ့ရပါသည်။

(ခ) စီးပွားရေးနှင့် အသက်မွေးမှု အခြေအနေ

(ခ-၁) သီးနှံထုတ်လုပ်ရေး

(၁) စိုက်ပျိုးမြေပိုင်ဆိုင်မှုအရွယ်အစား (မြေပိုင်ဆိုင်သည့်အိမ်ထောင်စုများ)

ဇယား (၁၃) စိုက်ပျိုးမြေပိုင်ဆိုင်မှု

စဉ်	မြေပိုင်ဆိုင်မှုအရွယ်အစား	အိမ်ထောင်စုအရေအတွက်	အမျိုးသမီးဦးဆောင်သည့်အိမ်ထောင်စုအရေအတွက်	ဖွံ့ဖြိုးရေးအမြင်သတ်မှတ်ချက်
၁	မြေယာမဲ့	၅၀		မြေမဲ့ယာမဲ့
၂	၂.၅ဧကအောက်	၁၀		ဆင်းရဲသားတောင်သူ
၃	၂.၅ဧကမှ၅ဧကကြား	၁၅		တောင်သူငယ်
၄	၅ဧကမှ၁၂.၅ဧကကြား	၂၅		တောင်သူလတ်
၅	၁၂.၅ဧကအထက်			တောင်သူကြီး
ကျေးရွာရှိအိမ်ထောင်စုစုစုပေါင်း		၁၀၀		<input checked="" type="checkbox"/>

ရင်းမြစ် ... (၁) အိမ်ထောင်စုစာရင်းကောက်ယူမှု၊ (၂) ကျေးရွာအုပ်စုအုပ်ချုပ်ရေးမှူးရုံး။

လေ့လာတွေ့ရှိချက်။ ။ ရွာသစ်ကျေးရွာတွင် အိမ်ထောင်စုအနည်းစုသာ လယ်ယာပိုင်ဆိုင်ပြီး အများစုသည် မြေယာမဲ့သော အိမ်ထောင်စုများ ဖြစ်ပါသည်။

(၂) အစိုးရနှင့်ပုဂ္ဂလိကရေအရင်းအမြစ်များမှရေသွင်းနိုင်သည့်ဧရိယာ

ဇယား (၁၄) ကျေးရွာ၏ရေအရင်းအမြစ်နှင့်ရေသွင်းဧရိယာ

စဉ်	အရင်းအမြစ်	ရေသောက် (ဧက)	ရေရရှိနိုင်မှု		
			တစ်နှစ်ပတ်လုံး/ ရာသီအလိုက်(မှန်ရာတစ်ခုကိုသာရွေးရန်)	လုံလောက်မှု (ရှိ/မရှိ) (မှန်ရာတစ်ခုကိုသာရွေးရန်)	လွန်ခဲ့သော(၁၀)နှစ်က အခြေအနေ(မှန်ရာတစ်ခုကိုသာရွေးရန်)
၁	ဆည်		တစ်နှစ်ပတ်လုံး □ ရာသီအလိုက် □ မဖြေဆိုပါ <input checked="" type="checkbox"/>	ရှိ □ မရှိ □ မဖြေဆိုပါ <input checked="" type="checkbox"/>	လျော့ □ တိုး □ အပြောင်းအလဲမရှိ <input checked="" type="checkbox"/>
၂	ရေလွှဲဆည်		တစ်နှစ်ပတ်လုံး □ ရာသီအလိုက် □ မဖြေဆိုပါ <input checked="" type="checkbox"/>	ရှိ □ မရှိ □ မဖြေဆိုပါ <input checked="" type="checkbox"/>	လျော့ □ တိုး □ အပြောင်းအလဲမရှိ <input checked="" type="checkbox"/>
၃	မြစ်ရေတင်စီမံကိန်း		တစ်နှစ်ပတ်လုံး □ ရာသီအလိုက် □ မဖြေဆိုပါ <input checked="" type="checkbox"/>	ရှိ □ မရှိ □ မဖြေဆိုပါ <input checked="" type="checkbox"/>	လျော့ □ တိုး □ အပြောင်းအလဲမရှိ <input checked="" type="checkbox"/>
၄	ရေသွင်းမြောင်း		တစ်နှစ်ပတ်လုံး □ ရာသီ	ရှိ □	လျော့ □ တိုး □

စဉ်	အရင်းအမြစ်	ရေသောက် (ဧက)	ရေရရှိနိုင်မှု		
			တစ်နှစ်ပတ်လုံး/ ရာသီအလိုက်(မှန်ရာတစ် ခုကိုသာရွေးရန်)	လုံလောက်မှု (ရှိ/မရှိ) (မှန်ရာတစ်ခုကိုသာ ရွေးရန်)	လွန်ခဲ့သော(၁၀)နှစ်က အခြေအနေ(မှန်ရာတစ် ခုကိုသာရွေးရန်)
			အလိုက် <input type="checkbox"/> မဖြေဆိုပါ <input type="checkbox"/>	မရှိ <input type="checkbox"/> မဖြေဆိုပါ <input type="checkbox"/>	အပြောင်းအလဲမရှိ <input checked="" type="checkbox"/>
၅	အဝီစိတွင်း		တစ်နှစ်ပတ်လုံး <input type="checkbox"/> ရာသီ အလိုက် <input type="checkbox"/> မဖြေဆိုပါ <input checked="" type="checkbox"/>	ရှိ <input type="checkbox"/> မရှိ <input type="checkbox"/> မဖြေဆိုပါ <input checked="" type="checkbox"/>	လျော့ <input type="checkbox"/> တိုး <input type="checkbox"/> အပြောင်းအလဲမရှိ <input checked="" type="checkbox"/>
၆	လက်ငင် ရေတွင်း		တစ်နှစ်ပတ်လုံး <input type="checkbox"/> ရာသီ အလိုက် <input type="checkbox"/> မဖြေဆိုပါ <input checked="" type="checkbox"/>	ရှိ <input type="checkbox"/> မရှိ <input type="checkbox"/> မဖြေဆိုပါ <input checked="" type="checkbox"/>	လျော့ <input type="checkbox"/> တိုး <input type="checkbox"/> အပြောင်းအလဲမရှိ <input checked="" type="checkbox"/>
၇	စိမ့်စမ်းရေ		တစ်နှစ်ပတ်လုံး <input type="checkbox"/> ရာသီ အလိုက် <input type="checkbox"/> မဖြေဆိုပါ <input checked="" type="checkbox"/>	ရှိ <input type="checkbox"/> မရှိ <input type="checkbox"/> မဖြေဆိုပါ <input checked="" type="checkbox"/>	လျော့ <input type="checkbox"/> တိုး <input type="checkbox"/> အပြောင်းအလဲမရှိ <input checked="" type="checkbox"/>
၈	ချောင်းရေ	၁၉၆	တစ်နှစ်ပတ်လုံး <input type="checkbox"/> ရာသီအလိုက် <input checked="" type="checkbox"/> မဖြေဆိုပါ <input type="checkbox"/>	ရှိ <input checked="" type="checkbox"/> မရှိ <input type="checkbox"/> မဖြေဆိုပါ <input type="checkbox"/>	လျော့ <input type="checkbox"/> တိုး <input type="checkbox"/> အပြောင်းအလဲမရှိ <input checked="" type="checkbox"/>

ရင်းမြစ် ... (၁) ဦးတည်အုပ်စုဆွေးနွေးခြင်း - လယ်သမားအုပ်စု၊ (၂) ဆည်မြောင်းဦးစီးဌာနစိုက်ပျိုးရေးဦးစီးဌာန။
လေ့လာတွေ့ရှိချက်။ ။ ရွာသစ်ကျေးရွာတွင် ချောင်းရေကိုသာ ရရှိသောကြောင့် အခြားသောရေရရှိမှုမှာ
အလွန်နည်းပါးပါသည်။ ချောင်းရေရရှိမှုမှာလည်း တန်ခူးလမှ နတ်တော်လအထိ ရေရရှိပြီး၊ ပြာသိုလမှတစ်ပေါင်းလ
အထိ ရေရရှိမှုမှာ နည်းပါးပါသည်။

(၃) အဓိကသီးနှံများနှင့်အထွက်နှုန်း
ဇယား (၁၅) အဓိကသီးနှံများနှင့်အထွက်နှုန်း

သီးနှံ	စုစု ပေါင်းစိုက် ဧက	တစ်ဧကအထွက်နှုန်း				သီးနှံ စိုက်ပျိုး သည့်က ာလ		သွင်းအားစု လိုအပ်ချက် (မှန်ရာတစ်ခု ကိုသာရွေးရ န်)	အမြတ် ရရှိနိုင်မှု(မှန် ရာတစ်ခုကို သာရွေးရန်)	ထိခိုက်လွယ်မှု (မှန်ရာတစ်ခု ကိုသာရွေးရန်)
		ယူနစ်	အနည်း ဆုံး	အများ ဆုံး	ပျမ်း မျှ	မှ	ထိ			
စပါး	၁၉၆	တင်း	၄၀	၈၀	၆၀	၀	နတ် ေ ေ ာ	မြင့် <input checked="" type="checkbox"/> လတ် <input type="checkbox"/> နိမ့် <input type="checkbox"/>	မြင့် <input type="checkbox"/> လတ် <input checked="" type="checkbox"/> နိမ့် <input type="checkbox"/>	မြင့် <input checked="" type="checkbox"/> လတ် <input type="checkbox"/> နိမ့် <input type="checkbox"/>

သီးနှံ	စုစုပေါင်းစိုက်ဧက	တစ်ဧကအထွက်နှုန်း				သီးနှံစိုက်ပျိုးသည့်ကာလ		သွင်းအားစုလိုအပ်ချက် (မှန်ရာတစ်ခုကိုသာရွေးရန်)	အမြတ်ရရှိနိုင်မှု (မှန်ရာတစ်ခုကိုသာရွေးရန်)	ထိခိုက်လွယ်မှု (မှန်ရာတစ်ခုကိုသာရွေးရန်)
		ယူနစ်	အနည်းဆုံး	အများဆုံး	ပျမ်းမျှ	မှ	ထိ			
							၀			
								မြင့်လတ်နိမ့်	မြင့်လတ်နိမ့်	မြင့်လတ်နိမ့်
								မြင့်လတ်နိမ့်	မြင့်လတ်နိမ့်	မြင့်လတ်နိမ့်
								မြင့်လတ်နိမ့်	မြင့်လတ်နိမ့်	မြင့်လတ်နိမ့်
								မြင့်လတ်နိမ့်	မြင့်လတ်နိမ့်	မြင့်လတ်နိမ့်
								မြင့်လတ်နိမ့်	မြင့်လတ်နိမ့်	မြင့်လတ်နိမ့်

ရင်းမြစ် ... ဦးတည်အုပ်စုဆွေးနွေးခြင်း - လယ်သမားအုပ်စု။

လေ့လာတွေ့ရှိချက်။ ။ ကျေးရွာတွင် စပါးကိုသာ အဓိကထားပြီးစိုက်ပျိုးပါသည်။ ရေရရှိမှုနည်းပါးသောကြောင့် နွေစပါးတစ်သီးသာ စိုက်ပျိုးပါသည်။

(၄) လယ်ယာသုံးစက်ကိရိယာများ

ဇယား (၁၆) ကျေးရွာ၏စိုက်ပျိုးရေးသုံးကိရိယာများပိုင်ဆိုင်မှု

စက်အမျိုးအစား	တစ်ဦးချင်းပိုင်	ရွာပိုင်	အဖွဲ့ပိုင်	ငှားရမ်းလုပ်ကိုင်နေသောတောင်သူအရေအတွက်
ထွန်စက်	၁			
လက်တွန်းထွန်စက်	၁၆			
အစေ့ချက်ကိရိယာ				
ရိတ်သိမ်းခြွေလှေ့စက်				
ရိတ်သိမ်းစက်				
ခြွေလှေ့စက်				
ရေစုပ်စက်	၈			
ခြေနင်းရေတင်စက်				
မြက်ရိတ်စက်				

ရင်းမြစ်... (၁) အိမ်ထောင်စုစာရင်းကောက်ယူမှု၊ (၂) ဦးတည်အုပ်စုဆွေးနွေးခြင်း - လယ်သမားအုပ်စု။

လေ့လာတွေ့ရှိချက်။ ။ ရွာသစ်ကျေးရွာတွင် ထွန်စက်နှင့် လက်တွန်းထွန်စက်ကိုသာ အဓိကအသုံးပြုပါသည်။

ကိုယ်ပိုင်မရှိသော လယ်သမားများမှာ အငှားအသုံးပြုကြပါသည်။

(၅) သီးနှံထွက်နှုန်းတိုးစေရန်အတွက်အခွင့်အလမ်းများ

ဇယား (၁၇) သီးနှံထွက်နှုန်းတိုးစေရန်အတွက်အခွင့်အလမ်းများ

အခွင့်အလမ်း	ဖော်ပြချက်/ရှင်းလင်းချက် (မှန်ရာတစ်ခုကိုသာရွေးရန်။ဇယား၁၇နှင့်၁၈ကိုချိတ်ဆက်စစ်ဆေးပြီး မှဖြေဆိုရန်။ဖြေဆိုရန်မလိုအပ်ဟုယူဆသောအချက်များရှိပါက “မဖြေဆိုပါ” ဟူသောအကွက်ကိုရွေးရန်။)
သဘာဝရေမြေရာသီဥတုအနေအထား	အလွန်ကောင်း □ ကောင်း □ သင့်တင့်မျှတ <input checked="" type="checkbox"/> မဖြေဆိုပါ □
လယ်ယာမြေအသုံးချနိုင်မှု	အလွန်ကောင်း □ ကောင်း □ သင့်တင့်မျှတ <input checked="" type="checkbox"/> မဖြေဆိုပါ □
စိုက်ပျိုးရေးအရင်းအမြစ်	ပေါများ □ အသင့်အတင့်ရှိ □ မဖြေဆိုပါ <input checked="" type="checkbox"/>
ချေးငွေနှင့်ငွေကြေးဝန်ဆောင်မှု	အလွယ်တကူရသည် □ ရသည် □ မဖြေဆိုပါ <input checked="" type="checkbox"/>
သီးနှံမျိုးစေ့ရရှိနိုင်မှု	မျိုးကောင်းမျိုးသန့်များကိုလွယ်ကူစွာဝယ်ယူနိုင်သည် <input checked="" type="checkbox"/> သီးနှံမျိုးစေ့များဝယ်ယူရရှိနိုင်သည် □ မဖြေဆိုပါ □
သဘာဝမြေဆွေး / အော်ဂဲနစ်မြေဩဇာနှင့်အခြားအော်ဂဲနစ်သွင်းအားစုများ	လွယ်ကူစွာဝယ်ယူ/ရနိုင်သည် □ ဝယ်ယူရနိုင်သည် <input checked="" type="checkbox"/> မဖြေဆိုပါ □
ဓာတုပိုးသတ်ဆေး၊ဓာတ်မြေဩဇာနှင့်အခြားဓာတုဗေဒသွင်းအားစုများ	လွယ်ကူစွာဝယ်ယူ/ရနိုင်သည် □ ဝယ်ယူရနိုင်သည် □ မဖြေဆိုပါ <input checked="" type="checkbox"/>
လုပ်သားရရှိနိုင်မှု	အလွယ်တကူရနိုင်သည် □ ရနိုင်သည် □ မဖြေဆိုပါ <input checked="" type="checkbox"/>
နည်းပညာအုပ်ချုပ်ရေးပိုင်းဆိုင်ရာဝန်ဆောင်မှုများ	အလွယ်တကူရနိုင်သည် □ ရနိုင်သည် □ မဖြေဆိုပါ <input checked="" type="checkbox"/>
သီးနှံဈေးကွက်နှင့်ကုန်သွယ်မှု	သီးနှံများကိုလွယ်ကူစွာနှင့်ဈေးနှုန်းမှန်ကန်စွာဖြင့်ရောင်းချနိုင်သည် □ သီးနှံများကိုရောင်းချနိုင်သည် □ မဖြေဆိုပါ <input checked="" type="checkbox"/>
ရာသီဥတုအခြေအနေပြောင်းလဲမှု (အပူချိန်၊မိုးရေချိန်)	ထိခိုက်သည် □ မထိခိုက်ပါ □ မဖြေဆိုပါ <input checked="" type="checkbox"/>

ရင်းမြစ် ... (၁) ဦးတည်အုပ်စုဆွေးနွေးခြင်း - လယ်သမားအုပ်စု၊ (၂) သက်ဆိုင်ရာမြို့နယ်အစိုးရဦးစီးဌာနများ။

လေ့လာတွေ့ရှိချက်။ ။ သီးနှံထွက်နှုန်းတိုးတက်မှုမှာ ရာသီဥတုပုံမှန်မရှိသောကြောင့်လည်းကောင်း၊ တာ၊တမံများမလုံလောက်သောကြောင့်လည်းကောင်း သီးနှံထွက်နှုန်းများ တစ်နှစ်ထက်တစ်နှစ် ပိုမိုကျဆင်းလာကြောင်းတွေ့ရပါသည်။

(၆) သီးနှံထုတ်လုပ်မှုအတွက်ပြဿနာနှင့်အခက်အခဲများ

ဇယား (၁၈) သီးနှံထုတ်လုပ်မှုအတွက်ပြဿနာနှင့်အခက်အခဲများ

ပြဿနာနှင့်အခက်အခဲများ	ဖော်ပြချက်/ရှင်းလင်းချက် (အနည်းဆုံးတစ်ခုနှင့်အထက်ရွေးနိုင်သည်။ဇယား၁၇နှင့်၁၈ကိုချိတ်ဆက်စစ်ဆေးပြီးမှဖြေဆိုရန်။ဖြေဆိုရန်မလိုအပ်ဟုယူဆသောအချက်များရှိပါက “မဖြေဆိုပါ” ဟူသောအကွက်ကိုရွေးရန်။)

ပြဿနာနှင့်အခက်အခဲများ	ဖော်ပြချက်/ရှင်းလင်းချက် (အနည်းဆုံးတစ်ခုနှင့်အထက်ရွေးနိုင်သည်။ဇယား၁၇နှင့်၁၈ကိုချိတ်ဆက်စစ်ဆေးပြီးမှဖြေဆိုရန်။ဖြေဆိုရန်မလိုအပ်ဟုယူဆသောအချက်များရှိပါက “မဖြေဆိုပါ” ဟူသောအကွက်ကိုရွေးရန်။)
သဘာဝရေမြေရာသီဥတုအနေအထား	မြေဆီဩဇာမကောင်း၊ ဝါသီဥတုမမှန်မဖြေဆိုပါ <input checked="" type="checkbox"/>
လယ်ယာမြေအသုံးချနိုင်မှု	လယ်ယာမြေတိုးချဲ့နိုင်မှုမရှိပါ <input type="checkbox"/> လယ်ယာမြေဆုံးရှုံးမှုများသည် <input type="checkbox"/> ပလပ်မြေများရှိသည် <input type="checkbox"/> ပလပ်မြေအသင့်အတင့်ရှိသည် <input type="checkbox"/> မဖြေဆိုပါ <input type="checkbox"/>
စိုက်ပျိုးရေးအရင်းအမြစ်	အလွယ်တကူမရနိုင် <input type="checkbox"/> လုံးဝမရ <input type="checkbox"/> မဖြေဆိုပါ <input checked="" type="checkbox"/>
ချေးငွေနှင့်ငွေကြေးဝန်ဆောင်မှု	အလွယ်တကူမရနိုင် <input type="checkbox"/> လုံးဝမရ <input type="checkbox"/> မဖြေဆိုပါ <input checked="" type="checkbox"/>
သီးနှံမျိုးစေ့ရရှိနိုင်မှု	အလွယ်တကူမရနိုင် <input type="checkbox"/> လုံးဝမရ <input type="checkbox"/> မဖြေဆိုပါ <input checked="" type="checkbox"/>
သဘာဝမြေဆွေး / အော်ဂဲနစ်မြေဩဇာနှင့်အခြားအော်ဂဲနစ်သွင်းအားစုများ	အလွယ်တကူမရနိုင် <input type="checkbox"/> လုံးဝမရ <input type="checkbox"/> မဖြေဆိုပါ <input checked="" type="checkbox"/>
ဓာတုပိုးသတ်ဆေး၊ ဓာတ်မြေဩဇာနှင့် အခြားဓာတုဗေဒသွင်းအားစုများ	အလွယ်တကူမရနိုင် <input type="checkbox"/> လုံးဝမရ <input type="checkbox"/> မဖြေဆိုပါ <input type="checkbox"/>
လုပ်သားရရှိနိုင်မှု	အလွယ်တကူမရနိုင် <input type="checkbox"/> လုံးဝမရ <input type="checkbox"/> မဖြေဆိုပါ <input checked="" type="checkbox"/>
နည်းပညာ၊ အုပ်ချုပ်ရေးပိုင်းဆိုင်ရာဝန်ဆောင်မှုများ	အလွယ်တကူမရနိုင် <input type="checkbox"/> လုံးဝမရ <input type="checkbox"/> မဖြေဆိုပါ <input checked="" type="checkbox"/>
သီးနှံဈေးကွက်နှင့်ကုန်သွယ်မှု	သီးနှံများကိုလွယ်ကူစွာနှင့်ဈေးနှုန်းမှန်ကန်စွာဖြင့်မရောင်းချနိုင်ပါ <input type="checkbox"/> သီးနှံများကိုရောင်းချရန်ဈေးကွက်မရှိပါ <input type="checkbox"/> မဖြေဆိုပါ <input checked="" type="checkbox"/>
ဖျက်ပိုးနှင့်ရောဂါကျရောက်မှု	ဆိုးရွားစွာကျ <input type="checkbox"/> အသင့်အတင့်ကျ <input type="checkbox"/> အနည်းငယ် <input type="checkbox"/> မဖြေဆိုပါ <input checked="" type="checkbox"/>
ရာသီဥတုဒဏ်ခံနိုင်သည့်သီးနှံများနှင့်ပတ်သက်သောသတင်းအချက်အလက်လက်လှမ်းမီမှု	အလွယ်တကူမရနိုင် <input type="checkbox"/> လုံးဝမရ <input type="checkbox"/> မဖြေဆိုပါ <input checked="" type="checkbox"/>
ရာသီအလိုက်ရာသီဥတုခန့်မှန်းချက်များနှင့်သီးနှံစီမံခန့်ခွဲမှုဆိုင်ရာအကြံဉာဏ်များလက်လှမ်းမီမှု	အလွယ်တကူမရနိုင် <input type="checkbox"/> လုံးဝမရ <input type="checkbox"/> မဖြေဆိုပါ <input checked="" type="checkbox"/>

ရင်းမြစ် (၁) ဦးတည်အုပ်စုဆွေးနွေးခြင်း - လယ်သမားအုပ်စု၊ (၂) သက်ဆိုင်ရာမြို့နယ်အစိုးရဦးစီးဌာနများ။ လေ့လာတွေ့ရှိချက်။ ။ ရွာသစ်ကျေးရွာတွင် စိုက်ပျိုးရေးလုပ်ငန်းများအနေနှင့် ပညာပိုင်းဆိုင်ရာအားနည်းခြင်းကြောင့် စိုက်ပျိုးရေးမှာ ထင်သလောက် ထွက်နှုန်းများမရှိပါ။ စပါးပေါ်ချိန်တွင်လည်း လမ်းပမ်းဆက်သွယ်ရေးကြောင့် ကုန်သည်များ၏ ဈေးနှိမ်ဝယ်ခြင်း၊ ဈေးပြိုင်စနစ်မရှိသောကြောင့် ဈေးနှုန်းမကိုက်ညီသောလည်းရောင်းရပါသည်။

- (ခ-၂) မွေးမြူရေးလုပ်ငန်း
- (၁) မွေးမြူရေးနှင့်ငါးလုပ်ငန်းဆောင်ရွက်မှုအခြေအနေ

ဇယား (၁၉) မွေးမြူရေးနှင့်ငါးလုပ်ငန်းဆောင်ရွက်မှုအခြေအနေ

မွေးမြူရေးနှင့်ငါးလုပ်ငန်း	မွေးမြူရေးနှင့်ငါးလုပ်ငန်းလုပ်ကိုင်နေသော အိမ်ထောင်စု	ကောင်ရေ
မွေးမြူရေး		
နွား		
နို့စားနွား		
ကျွဲ		
မြင်း		
မြည်း		
လား		
ဆိတ်		
သိုး		
ဝက်	၃	၅
ကြက်	၂၀	၁၁၀
ဘဲ	၅	၂၅
နွားနောက်		
ငါးလုပ်ငန်း		
ငါးကန်		
ပုဇွန်ကန်		
ဂဏန်းမွေးမြူရေးလုပ်ငန်း		
ရေချိုငါးဖမ်းလုပ်ငန်း		
ကမ်းလွန်ငါးဖမ်းလုပ်ငန်း		

ရင်းမြစ်... (၁) အိမ်ထောင်စုစာရင်းကောက်ယူမှု၊ (၂) ဦးတည်အုပ်စုဆွေးနွေးခြင်း - လယ်သမားအုပ်စု။
 လေ့လာတွေ့ရှိချက်။ ။ စိုက်ပျိုးရေးကို အဓိကထားလုပ်ပြီး မွေးမြူရေးကို တနိုင်တပိုင် မွေးမြူကြပါသည်။
 ကျေးရွာတွင် စားသုံးရန်အတွက် ကြက်၊ဝက်၊ဘဲ တို့ကိုအဓိကမွေးမြူပါသည်။

(၂) မွေးမြူရေးနှင့်သားငါးထုတ်လုပ်မှုတိုးတက်စေရန်အတွက်အခွင့်အလမ်းများ

ဇယား (၂၀) မွေးမြူရေးနှင့်သားငါးထုတ်လုပ်မှုတိုးတက်စေရန်အတွက်အခွင့်အလမ်းများ

အခွင့်အလမ်း	ဖော်ပြချက်/ ရှင်းလင်းချက်(မှန်ရာတစ်ခုကိုသာရွေးရန်။ဇယား ၂၀နှင့် ၂၁ကိုချိတ်ဆက်စစ် ေးပြီးမှဖြေဆိုရန်။ဖြေဆိုရန်မလိုအပ်ဟုယူဆသောအချက်များရှိပါက “မဖြေဆိုပါ” ဟူသောအကွက်ကိုရွေးရန်။)
မွေးမြူရေး	
စားကျက်မြေ	ပေါများ <input type="checkbox"/> အသင့်အတင့် <input type="checkbox"/> မဖြေဆိုပါ <input checked="" type="checkbox"/>
ရေရရှိမှု	အလုံအလောက်ရနိုင် <input type="checkbox"/> အသင့်အတင့်ရနိုင် <input checked="" type="checkbox"/> မဖြေဆိုပါ <input type="checkbox"/>

အခွင့်အလမ်း	ဖော်ပြချက်/ ရှင်းလင်းချက်(မှန်ရာတစ်ခုကိုသာရွေးရန်။ဇယား ၂၀နှင့် ၂၁ကိုချိတ်ဆက်စစ် ေးပြီးမှဖြေဆိုရန်။ဖြေဆိုရန်မလိုအပ်ဟုယူဆသောအချက်များရှိပါက “မဖြေဆိုပါ” ဟူသောအကွက်ကိုရွေးရန်။)
မျိုးတိရစ္ဆာန်လက်လှမ်းမီမှု	မျိုးကောင်းတိရစ္ဆာန်များလွယ်ကူစွာဝယ်ယူရနိုင် <input type="checkbox"/> မျိုးကောင်းတိရစ္ဆာန်များ အသင့်အတင့်ဝယ်ယူရနိုင် <input checked="" type="checkbox"/> မဖြေဆိုပါ <input type="checkbox"/>
ချေးငွေ	ချေးငွေလွယ်ကူစွာရနိုင် <input type="checkbox"/> ချေးငွေအသင့်အတင့်ရနိုင် <input type="checkbox"/> မဖြေဆိုပါ <input checked="" type="checkbox"/>
သွင်းအားစု (မွေးမြူရေးအစာဆေးစသည်)ဈေး ကွက်	သွင်းအားစုများလွယ်ကူစွာဝယ်ယူနိုင်သည် <input type="checkbox"/> သွင်းအားစုများဝယ်ယူနိုင်သည် <input type="checkbox"/> မဖြေဆိုပါ <input checked="" type="checkbox"/>
ဝန်ဆောင်မှုနှင့်နည်းပညာပံ့ပိုးမှု	နည်းပညာနှင့်အုပ်ချုပ်ရေးဆိုင်ရာဝန်ဆောင်မှုများအလွယ်တကူရနိုင်သည်။ <input type="checkbox"/> နည်းပညာနှင့်အုပ်ချုပ်ရေးဆိုင်ရာဝန်ဆောင်မှုများရနိုင်သည်။ <input type="checkbox"/> မဖြေဆိုပါ <input checked="" type="checkbox"/>
ထုတ်ကုန်ရောင်းဝယ်မှု	ထုတ်ကုန်များကိုလွယ်ကူစွာနှင့်ဈေးနှုန်းမှန်ကန်စွာဖြင့်ရောင်းချနိုင်သည် <input type="checkbox"/> ထုတ်ကုန်များကိုရောင်းချနိုင်သည် <input type="checkbox"/> မဖြေဆိုပါ <input checked="" type="checkbox"/>
အိမ်ခြံဝင်းအတွင်းမြေနေရာလုံလေ ာက်မှု	အလုံအလောက်ရှိသည် <input type="checkbox"/> အသင့်အတင့်ရှိသည် <input checked="" type="checkbox"/> မဖြေဆိုပါ <input type="checkbox"/>
ငါးလုပ်ငန်း	
ငါး/ပုစွန်မွေးမြူရန်ရေမြေအ နေအထား	အလွန်ကောင်း <input checked="" type="checkbox"/> ကောင်း <input type="checkbox"/> သင့်တင့်မျှတ <input type="checkbox"/> မဖြေဆိုပါ <input type="checkbox"/>
ငါး/ပုစွန်သားပေါက် လက်လှမ်းမီမှု	လိုသလောက်လွယ်ကူစွာဝယ်ယူရရှိနိုင်သည် <input checked="" type="checkbox"/> ဝယ်ယူရနိုင်သည် <input type="checkbox"/> မဖြေဆိုပါ <input type="checkbox"/>
ချေးငွေ	လိုသလောက်လွယ်ကူစွာချေးငွေရရှိနိုင်သည် <input type="checkbox"/> ချေးငွေရနိုင်သည် <input type="checkbox"/> မဖြေဆိုပါ <input checked="" type="checkbox"/>
သွင်းအားစုလက်လှမ်းမီမှု	သွင်းအားစုများလွယ်ကူစွာဝယ်ယူနိုင်သည် <input type="checkbox"/> သွင်းအားစုများဝယ်ယူနိုင်သည် <input checked="" type="checkbox"/> မဖြေဆိုပါ <input type="checkbox"/>
နည်းပညာအကူအညီနှင့်နည်းလမ်း များ	နည်းပညာနှင့်အုပ်ချုပ်ရေးဆိုင်ရာဝန်ဆောင်မှုများအလွယ်တကူရနိုင်သည်။ <input type="checkbox"/> နည်းပညာနှင့်အုပ်ချုပ်ရေးဆိုင်ရာဝန်ဆောင်မှုများရနိုင်သည်။ <input type="checkbox"/> မဖြေဆိုပါ <input checked="" type="checkbox"/>
ထုတ်ကုန်ရောင်းဝယ်မှု	ထုတ်ကုန်များကိုလွယ်ကူစွာနှင့်ဈေးနှုန်းမှန်ကန်စွာဖြင့်ရောင်းချနိုင်သည် <input type="checkbox"/> ထုတ်ကုန်များကိုရောင်းချနိုင်သည် <input checked="" type="checkbox"/> မဖြေဆိုပါ <input type="checkbox"/>
ငါးဖမ်းခွင့်ရရှိနိုင်မှု	လွယ်ကူသည် <input checked="" type="checkbox"/> အသင့်အတင့်လွယ်ကူသည် <input type="checkbox"/> မဖြေဆိုပါ <input type="checkbox"/>
ရာသီဥတုအခြေအနေပြောင်းလဲမှု(အပူချိန်၊မိုးရေချိန်)	ထိခိုက်သည် <input type="checkbox"/> မထိခိုက်ပါ <input type="checkbox"/> မဖြေဆိုပါ <input checked="" type="checkbox"/>

ရင်းမြစ် ... ဦးတည်အုပ်စုဆွေးနွေးခြင်း - လယ်သမားအုပ်စု။

လေ့လာတွေ့ရှိချက်။ ။ ရွာသစ်ကျေးရွာသည် ရေလုပ်ငန်းအား စားဝတ်နေရေးအတွက် တနိုင်တပိုင်လုပ်ကိုင်သူများရှိပြီး၊ စီးပွားဖြစ်ရှာဖွယ် ဖမ်းစီးခြင်းအား ငါးလုပ်ငန်းဦးစီးဌာနမှ လုပ်ကွက်လိုင်စင်များချထားပေးသဖြင့် လုပ်ငန်းရှင်ကြီးများသာ စီးပွားဖြစ် ငါးဖမ်းစီးခြင်းလုပ်ငန်းများ လုပ်ဆောင်ပါသည်။

.(၃) မွေးမြူရေးနှင့်သားငါးထုတ်လုပ်မှုတိုးတက်စေရန်အတွက်ပြဿနာနှင့်စိန်ခေါ်မှုများ
ဇယား (၂၁) မွေးမြူရေးနှင့်သားငါးထုတ်လုပ်မှုတိုးတက်စေရန်အတွက်ပြဿနာနှင့်စိန်ခေါ်မှုများ

ပြဿနာနှင့်အခက်အခဲများ	ဖော်ပြချက်/ ရှင်းလင်းချက်(အနည်းဆုံးတစ်ခုနှင့်အထက်ရွေးနိုင်သည်။ဇယား ၂၀ နှင့် ၂၁ ကိုချိတ်ဆက်စစ်ဆေးပြီးမှဖြေဆိုရန်။ဖြေဆိုရန်မလိုအပ်ဟုယူဆသောအခဲများရှိပါက “မဖြေဆိုပါ” ဟူသောအကွက်ကိုရွေးရန်။)
မွေးမြူရေး	
စားကျက်မြေ	စားကျက်မြေရှားပါးသည် <input checked="" type="checkbox"/> စားကျက်မြေလုံးဝမရှိပါ <input type="checkbox"/> မဖြေဆိုပါ <input type="checkbox"/>
ရေရရှိမှု	ရေရှားပါးသည် <input checked="" type="checkbox"/> ရေလုံးဝမရှိပါ <input type="checkbox"/> မဖြေဆိုပါ <input type="checkbox"/>
မျိုးတိရစ္ဆာန်လက်လှမ်းမီမှု	မျိုးကောင်းတိရစ္ဆာန်များလွယ်ကူစွာဝယ်ယူမရနိုင်ပါ <input type="checkbox"/> မျိုးကောင်းတိရစ္ဆာန်များလုံးဝဝယ်ယူမရပါ <input checked="" type="checkbox"/> မဖြေဆိုပါ <input type="checkbox"/>
ချေးငွေ	ချေးငွေလွယ်ကူစွာမရနိုင်ပါ <input checked="" type="checkbox"/> ချေးငွေလုံးဝမရပါ <input type="checkbox"/> မဖြေဆိုပါ <input type="checkbox"/>
သွင်းအားစု (မွေးမြူရေးအစာဆေးစသည်)ဈေးကွက်	သွင်းအားစုများလွယ်ကူစွာဝယ်ယူမရနိုင်ပါ <input type="checkbox"/> သွင်းအားစုများလုံးဝဝယ်ယူမရပါ <input checked="" type="checkbox"/> မဖြေဆိုပါ <input type="checkbox"/>
ဝန်ဆောင်မှုနှင့်နည်းပညာပံ့ပိုးမှု	နည်းပညာနှင့်အုပ်ချုပ်ရေးဆိုင်ရာဝန်ဆောင်မှုများအလွယ်တကူမရနိုင်ပါ <input checked="" type="checkbox"/> နည်းပညာနှင့်အုပ်ချုပ်ရေးဆိုင်ရာဝန်ဆောင်မှုများမရပါ <input type="checkbox"/> မဖြေဆိုပါ <input type="checkbox"/>
ထုတ်ကုန်ရောင်းဝယ်မှု	ထုတ်ကုန်များကိုလွယ်ကူစွာနှင့်ဈေးနှုန်းမှန်ကန်စွာဖြင့်မရောင်းချနိုင်ပါ <input type="checkbox"/> ထုတ်ကုန်များကိုမရောင်းချနိုင်ပါ <input type="checkbox"/> မဖြေဆိုပါ <input checked="" type="checkbox"/>
အိမ်ခြံဝင်းအတွင်းမြေနေရာလုံလောက်မှု	အလုံအလောက်မရှိပါ <input type="checkbox"/> လုံးဝမရှိပါ <input type="checkbox"/> မဖြေဆိုပါ <input checked="" type="checkbox"/>
ငါးလုပ်ငန်း	
ငါး/ပုစွန်မွေးမြူရန်ရေမြေအနေအထား	ရေမြေအနေအထားမကောင်းပါ <input type="checkbox"/> မဖြေဆိုပါ <input checked="" type="checkbox"/>
ငါး/ပုစွန်သားပေါက်လက်လှမ်းမီမှု	လိုသလောက်လွယ်ကူစွာဝယ်ယူမရပါ <input type="checkbox"/> လုံးဝဝယ်ယူမရပါ <input type="checkbox"/> မဖြေဆိုပါ <input checked="" type="checkbox"/>
ချေးငွေ	လိုသလောက်လွယ်ကူစွာချေးငွေမရပါ <input type="checkbox"/> လုံးဝချေးငွေမရပါ <input type="checkbox"/> မဖြေဆိုပါ <input checked="" type="checkbox"/>
သွင်းအားစုလက်လှမ်းမီမှု	သွင်းအားစုများလွယ်ကူစွာဝယ်ယူမရပါ <input type="checkbox"/> သွင်းအားစုများဝယ်ယူမရပါ <input type="checkbox"/> မဖြေဆိုပါ <input checked="" type="checkbox"/>
နည်းပညာအကူအညီနှင့်နည်းလမ်းများ	နည်းပညာနှင့်အုပ်ချုပ်ရေးဆိုင်ရာဝန်ဆောင်မှုများအလွယ်တကူမရပါ <input type="checkbox"/> နည်းပညာနှင့်အုပ်ချုပ်ရေးဆိုင်ရာဝန်ဆောင်မှုများမရပါ <input checked="" type="checkbox"/> မဖြေဆိုပါ <input type="checkbox"/>

ပြဿနာနှင့်အခက်အခဲများ	ဖော်ပြချက်/ ရှင်းလင်းချက်(အနည်းဆုံးတစ်ခုနှင့်အထက်ရွေးနိုင်သည်။ဇယား ၂၀နှင့် ၂၁ကိုချိတ်ဆက်စစ်ဆေးပြီးမှဖြေဆိုရန်။ဖြေဆိုရန်မလိုအပ်ဟုယူဆသောအချက်များရှိပါက “မဖြေဆိုပါ” ဟူသောအကွက်ကိုရွေးရန်။)
ထုတ်ကုန်ရောင်းဝယ်မှု	ထုတ်ကုန်များကိုလွယ်ကူစွာဖြန့်ဖြူးရန်နှင့်အသုံးပြုမှုမရောင်းချနိုင်ပါ <input type="checkbox"/> ထုတ်ကုန်များကိုလုံးဝမရောင်းချနိုင်ပါ <input type="checkbox"/> မဖြေဆိုပါ <input checked="" type="checkbox"/>
ငါးဖမ်းခွင့်ရရှိနိုင်မှု	မလွယ်ကူပါ <input type="checkbox"/> မဖြေဆိုပါ <input checked="" type="checkbox"/>
ဘေးအန္တရာယ်များနှင့်ပြင်းထန်စွာ ဘေးအန္တရာယ်တူအခြေအနေများ (ဥပမာ- ရေကြီးခြင်းနှင့်မိုးခေါင်ခြင်း)	ထိခိုက်သည် <input type="checkbox"/> မထိခိုက်ပါ <input type="checkbox"/> မဖြေဆိုပါ <input checked="" type="checkbox"/>
အပူချိန်ပြောင်းလဲမှုပိုမြန်ခြင်း	နည်း <input type="checkbox"/> များ <input type="checkbox"/> မရှိ <input type="checkbox"/> မဖြေဆိုပါ <input checked="" type="checkbox"/>
မိုးရွာသွန်းမှုပိုများခြင်း	နည်း <input checked="" type="checkbox"/> များ <input type="checkbox"/> မရှိ <input type="checkbox"/> မဖြေဆိုပါ <input type="checkbox"/>
ရာသီအလိုက်ရာသီဥတုခန့်မှန်းချက်များနှင့်ပင်လယ်ငါးဖမ်းခြင်းနှင့်ငါးမွေးမြူရေးလုပ်ငန်းစီမံခန့်ခွဲမှုဆိုင်ရာအကြံဉာဏ်များလက်လှမ်းမီခြင်း	အလွယ်တကူမရ <input checked="" type="checkbox"/> လုံးဝမရ <input type="checkbox"/> မဖြေဆိုပါ <input type="checkbox"/>

ရင်းမြစ် ... (၁) ဦးတည်အုပ်စုဆွေးနွေးခြင်း - လယ်သမားအုပ်စု၊ (၂) မြို့နယ်မွေး/ကုဦးစီးဌာန၊ မြို့နယ်ငါးလုပ်ငန်းဦးစီးဌာန။

လေ့လာတွေ့ရှိချက်။ ။ ငါမွေးမြူခြင်းအတွက် အရင်းအနှီးကြီးမားခြင်းနှင့် လုပ်ပိုင်ခွင့်ရရှိရန် ခက်ခဲခြင်းများကြောင့် ကျေးရွာရှိသာမန်ပြည်သူများဆောင်ရွက်နိုင်ခြင်း မရှိပါ။ တနိုင်တပိုင် ဝက်၊ ကြက်၊ ဘဲများ မွေးမြူမှုများသာ လုပ်ကိုင်ကြပါသည်။

(ခ-၃) စိုက်ပျိုးမွေးမြူရေးမဟုတ်သောစီးပွားရေးလုပ်ငန်းကဏ္ဍ

(၁) စိုက်ပျိုးမွေးမြူရေးမဟုတ်သောအသက်မွေးလုပ်ငန်းများအတွက်အခွင့်အလမ်းများ
ဇယား (၂၂) စိုက်ပျိုးမွေးမြူရေးမဟုတ်သောအသက်မွေးလုပ်ငန်းများအတွက်အခွင့်အလမ်းများ

အခွင့်အလမ်း	ဖော်ပြချက်/ ရှင်းလင်းချက်(မှန်ရာတစ်ခုကိုသာရွေးရန်။ဇယား ၂၂နှင့် ၂၃ကိုချိတ်ဆက်စစ်ဆေးပြီးမှဖြေဆိုရန်။ဖြေဆိုရန်မလိုအပ်ဟုယူဆသောအချက်များရှိပါက “မဖြေဆိုပါ” ဟူသောအကွက်ကိုရွေးရန်။)
လုပ်သားအင်အားရရှိနိုင်မှု	များ <input type="checkbox"/> အသင့်အတင့် <input checked="" type="checkbox"/> မဖြေဆိုပါ <input type="checkbox"/>
လယ်ယာသားငါးထွက်ကုန်မဟုတ်သောအခြားဒေသထွက်ကုန်များကိုရောင်းချရန်ဈေးကွက်ရှိခြင်း	ဈေးကွက်ကောင်းရှိသည် <input type="checkbox"/> ဈေးကွက်အသင့်အတင့် <input checked="" type="checkbox"/> မဖြေဆိုပါ <input type="checkbox"/>
ဈေးကွက်ဆိုင်ရာအသိအမြင်ရှိခြင်း	ဈေးကွက်အခြေအနေကိုကောင်းစွာနားလည်သိရှိသည် <input type="checkbox"/>

အခွင့်အလမ်း	ဖော်ပြချက်/ ရှင်းလင်းချက် (မှန်ရာတစ်ခုကိုသာရွေးရန်။ ဇယား ၂၂ နှင့် ၂၃ ကိုချိတ်ဆက်စစ်ဆေးပြီးမှဖြေဆိုရန်။ ဖြေဆိုရန်မလိုအပ်ဟုယူဆသောအချက်များရှိပါက “မဖြေဆိုပါ” ဟူသောအကွက်ကိုရွေးရန်။)
	အသင့်အတင့်နားလည်သည် <input checked="" type="checkbox"/> မဖြေဆိုပါ <input type="checkbox"/>
လမ်းပန်းဆက်သွယ်ရေးအခြေအနေ	ကောင်း <input type="checkbox"/> သင့် <input checked="" type="checkbox"/> မဖြေဆိုပါ <input type="checkbox"/>
ကုန်ကြမ်းရရှိနိုင်ခြင်း	ပေါများ <input type="checkbox"/> သင့် <input type="checkbox"/> မဖြေဆိုပါ <input checked="" type="checkbox"/>
လျှပ်စစ်မီးရရှိနိုင်ခြင်း	ကောင်း <input type="checkbox"/> သင့် <input type="checkbox"/> မဖြေဆိုပါ <input checked="" type="checkbox"/>
ချေးငွေရရှိနိုင်ခြင်း	လိုသလောက်လွယ်ကူစွာချေးငွေရရှိနိုင်သည် <input type="checkbox"/> ချေးငွေရနိုင်သည် <input type="checkbox"/> မဖြေဆိုပါ <input checked="" type="checkbox"/>
အသက်မွေးဝမ်းကျောင်းနည်းပညာဆိုင်ရာနှင့်အသေးစား/အလတ်စားစီးပွားရေးဖွံ့ဖြိုးတိုးတက်မှုဆိုင်ရာ ဝန်ဆောင်မှုများအလွယ်တကူရရှိနိုင်ခြင်း	နည်းပညာနှင့်အသေးစား/အလတ်စားစီးပွားရေးဖွံ့ဖြိုးတိုးတက်မှုဆိုင်ရာ ဝန်ဆောင်မှုများအလွယ်တကူရရှိနိုင်သည်။ <input type="checkbox"/> နည်းပညာနှင့်အသေးစား/အလတ်စားစီးပွားရေးဖွံ့ဖြိုးတိုးတက်မှုဆိုင်ရာ ဝန်ဆောင်မှုများရရှိနိုင်သည်။ <input type="checkbox"/> မဖြေဆိုပါ <input checked="" type="checkbox"/>
အလုပ်နှင့်လိုက်လျောညီထွေဖြစ်သော (သို့မဟုတ်) အသက်မွေးဝမ်းကျောင်းပြုနိုင်သောပညာတစ်ခုခုကိုတတ်မြောက်ခြင်း	ကျွမ်းကျင်စွာတတ်မြောက်သည် <input type="checkbox"/> အသင့်အတင့် <input checked="" type="checkbox"/> မဖြေဆိုပါ <input type="checkbox"/>
အလုပ်အကိုင်အခွင့်အလမ်း	များ <input type="checkbox"/> အသင့်အတင့် <input type="checkbox"/> မဖြေဆိုပါ <input checked="" type="checkbox"/>

ရင်းမြစ် ... ဦးတည်အုပ်စုဆွေးနွေးခြင်း - ရပ်မိရပ်ဖအုပ်စု၊ စိုက်ပျိုးမွေးမြူရေးမဟုတ်သောဝင်ငွေရလုပ်ငန်းများလုပ်ကိုင်သူအုပ်စု၊ လူငယ်အုပ်စု။

လေ့လာတွေ့ရှိချက်။ ။ ကျေးရွာတွင် အခြားအသက်မွေးဝမ်းကြောင်းလုပ်ငန်းများ ရှားပါးပါသည်။ အလုပ်အကိုင်ရှားပါးမှုကြောင့် အခြားဒေသများသို့ သွားရောက်လုပ်ကိုင်ကြရပါသည်။

(၂) စိုက်ပျိုးမွေးမြူရေးမဟုတ်သောအသက်မွေးလုပ်ငန်းများအတွက်ပြဿနာနှင့်အခက်အခဲများ
ဇယား (၂၃) စိုက်ပျိုးမွေးမြူရေးမဟုတ်သောအသက်မွေးလုပ်ငန်းများအတွက်ပြဿနာနှင့်အခက်အခဲများ

ပြဿနာနှင့်အခက်အခဲများ	ဖော်ပြချက်/ ရှင်းလင်းချက် (အနည်းဆုံးတစ်ခုနှင့်အထက်ရွေးနိုင်သည်။ ဇယား ၂၀ နှင့် ၂၁ ကိုချိတ်ဆက်စစ်ဆေးပြီးမှဖြေဆိုရန်။ ဖြေဆိုရန်မလိုအပ်ဟုယူဆသောအချက်များရှိပါက “မဖြေဆိုပါ” ဟူသောအကွက်ကိုရွေးရန်။)
လုပ်သားအင်အားရရှိနိုင်မှု	ရှားပါး <input checked="" type="checkbox"/> လုံးဝမရှိ <input type="checkbox"/> မဖြေဆိုပါ <input type="checkbox"/>
လယ်ယာသားငါးထွက်ကုန်မဟုတ်သော အခြားဒေသထွက်ကုန်များကိုရောင်းချရန်ဈေးကွက်ရှိခြင်း	ဈေးကွက်မကောင်း <input type="checkbox"/> ဈေးကွက်မရှိ <input type="checkbox"/> မဖြေဆိုပါ <input checked="" type="checkbox"/>
ဈေးကွက်ဆိုင်ရာအသိအမြင်ရှိခြင်း	ဈေးကွက်အခြေအနေကိုကောင်းစွာနားမလည် <input type="checkbox"/> လုံးဝနားမလည် <input type="checkbox"/> မဖြေဆိုပါ <input checked="" type="checkbox"/>

ပြဿနာနှင့်အခက်အခဲများ	ဖော်ပြချက်/ ရှင်းလင်းချက်(အနည်းဆုံးတစ်ခုနှင့်အထက်ရွေးနိုင်သည်။ဇယား ၂၀နှင့် ၂၁ကိုချိတ်ဆက်စစ်ဆေးပြီးမှဖြေဆိုရန်။ဖြေဆိုရန်မလိုအပ်ဟုယူဆသော အချက်များရှိပါက “မဖြေဆိုပါ” ဟူသောအကွက်ကိုရွေးရန်။)
လမ်းပန်းဆက်သွယ်ရေးအခြေအနေ	ညံ့ <input checked="" type="checkbox"/> အလွန်ညံ့ <input type="checkbox"/> မဖြေဆိုပါ <input type="checkbox"/>
ကုန်ကြမ်းရရှိနိုင်ခြင်း	ကုန်ကြမ်းရရှိမှုနည်းသည် <input checked="" type="checkbox"/> ကုန်ကြမ်းမရှိပါ <input type="checkbox"/> မဖြေဆိုပါ <input type="checkbox"/>
လျှပ်စစ်မီးရရှိနိုင်ခြင်း	ပုံမှန်မရပါ <input type="checkbox"/> လုံးဝမရပါ <input checked="" type="checkbox"/> မဖြေဆိုပါ <input type="checkbox"/>
ချေးငွေရရှိနိုင်ခြင်း	လိုသလောက်လွယ်ကူစွာချေးငွေမရရှိပါ <input type="checkbox"/> ချေးငွေမရပါ <input checked="" type="checkbox"/> မဖြေဆိုပါ <input type="checkbox"/>
အသက်မွေးဝမ်းကျောင်းနည်းပညာဆိုင်ရာနှင့်အသေးစား/အလတ်စားစီးပွားရေး ဖွံ့ဖြိုးတိုးတက်မှုဆိုင်ရာဝန်ဆောင်မှုရရှိခြင်း	နည်းပညာနှင့်အသေးစား/အလတ်စားစီးပွားရေးဖွံ့ဖြိုးတိုးတက်မှုဆိုင်ရာ ဝန်ဆောင်မှုများအလွယ်တကူမရပါ <input type="checkbox"/> နည်းပညာနှင့်အသေးစား/အလတ်စားစီးပွားရေးဖွံ့ဖြိုးတိုးတက်မှုဆိုင်ရာ ဝန်ဆောင်မှုများလုံးဝမရပါ <input checked="" type="checkbox"/> မဖြေဆိုပါ <input type="checkbox"/>
အလုပ်နှင့်လိုက်လျောညီထွေဖြစ်သော (သို့မဟုတ်) အသက်မွေးဝမ်းကျောင်းပြုနိုင်သောပညာ ဝာတစ်ခုခုကိုတတ်မြောက်ခြင်း	ကျွမ်းကျင်စွာတတ်မြောက်ခြင်းမရှိ <input checked="" type="checkbox"/> လုံးဝမတတ် <input type="checkbox"/> မဖြေဆိုပါ <input type="checkbox"/>
အလုပ်အကိုင်အခွင့်အလမ်း	အလုပ်အကိုင်အခွင့်အလမ်းနည်း <input checked="" type="checkbox"/> အလုပ်အကိုင်အခွင့်အလမ်းမရှိ <input type="checkbox"/> မဖြေဆိုပါ <input type="checkbox"/>

ရင်းမြစ် ... ဦးတည်အုပ်စုဆွေးနွေးခြင်း - ရပ်မိရပ်ဖအုပ်စုစိုက်ပျိုးမွေးမြူရေးမဟုတ်သောဝင်ငွေရလုပ်ငန်းများ လုပ်ကိုင်သူအုပ်စု၊လူငယ်အုပ်စု။

လေ့လာတွေ့ရှိချက်။ ။ ရွာသစ်ကျေးရွာတွင် အလုပ်လုပ်နိုင်သောဦးရေအများအပြားရှိပါသည်။ စိုက်ပျိုးရေး လုပ်ငန်းများကို အဓိကထားလုပ်ကိုင်ကြပြီး အခြားလုပ်ငန်းများကို လက်လှမ်းမမှီခြင်းကို တွေ့ရှိရပါသည်။ အသက်မွေး ဝမ်းကြောင်းသင်တန်းများ ဖွင့်လှစ်ပို့ချခြင်းများမရှိကြောင်း တွေ့ရှိရပါသည်။

(ဂ) ရွှေ့ပြောင်းလုပ်သားများ

(ဂ-၁) ရွှေ့ပြောင်းသွားလာမှုဖြစ်ပေါ်လာပုံ၊ပုံစံနှင့်အချိန်ကာလ

ဇယား (၂၄) ရွှေ့ပြောင်းသွားလာမှုဖြစ်ပေါ်လာပုံ၊ပုံစံနှင့်အချိန်ကာလ

#	ပုံစံ	အိမ်ထောင်စုအရေအတွက်	ပြည်တွင်း			ပြည်ပ			လူဦးရေ		
			ကျား	မ	ပေါင်း	ကျား	မ	ပေါင်း	ကျား	မ	ပေါင်း
၁	“ရွှေ့ပြောင်းသွားလာနေထိုင်သူ” တစ်ဦးအနည်းဆုံးရှိသောအိမ်ထောင်စုနှင့်လူဦးရေ										

#	ပုံစံ	အိမ်ထောင်စုအရေအတွက်	ပြည်တွင်း			ပြည်ပ			လူဦးရေ		
			ကျား	မ	ပေါင်း	ကျား	မ	ပေါင်း	ကျား	မ	ပေါင်း
၂	ကျေးရွာပြင်ပသို့ရွှေ့ပြောင်းမှုကာလ										
	၃လအထိ										
	၆လအထိ										
	၁၂လအထိ										
	၁၂လအထက်										

ရင်းမြစ် ... (၁) အိမ်ထောင်စုစာရင်းကောက်ယူမှု၊ (၂) ဦးတည်အုပ်စုဆွေးနွေးခြင်း - စိုက်ပျိုးမွေးမြူရေးမဟုတ်သော ဝင်ငွေရလုပ်ငန်းများလုပ်ကိုင်သူအုပ်စု၊ လူငယ်အုပ်စု။

မှတ်ချက်။ ။ ရွှေ့ပြောင်းသွားလာခြင်း၏တရားဝင်မှုမဝင်မှု၊ ရွှေ့ပြောင်းသွားလာသူ၏ သဘောဆန္ဒပါမူမပါမူ စသည်ဖြင့်မခွဲခြားဘဲ၊ ကြာမြင့်ချိန်အနည်းအများမကန့်သတ်ဘဲ၊ မည်သည့်အကြောင်းအရင်းကြောင့် ရွှေ့ပြောင်းသွားလာရသည်ဖြစ်စေကာမူ မူလဌာနေဒေသတစ်ခုမှနိုင်ငံခြားသို့ဖြစ်စေ၊ ပြည်တွင်းတစ်နယ်တစ်ကြေးသို့ဖြစ်စေ ရွှေ့ပြောင်းသွားလာနေထိုင်သူတိုင်းကို “ရွှေ့ပြောင်းသွားလာနေထိုင်သူ” ဟုသတ်မှတ်သည်။ နိုင်ငံတော်တာဝန်၊ အဖွဲ့အစည်းတာဝန်ဖြင့် ရွှေ့ပြောင်းအခြေချနေသူများသည်လည်း ကြိုဇယားတွင်အကျုံးဝင်ပါသည်။ သားသမီးနှင့် ဆွေမျိုးများထံတွင် ခိုလှုံရန်၊ မိမိရန်သွားရောက်အခြေချနေသော၊ ကျန်းမာရေးအရအမြဲတမ်းရွှေ့ပြောင်းနေထိုင်သော ပုဂ္ဂိုလ်များသည် ကြိုဇယားတွင်အကျုံးဝင်ပါသည်။ ခေတ္တပညာသွားရောက်သင်ကြားနေသူများ၊ ခေတ္တကျန်းမာရေးကုသမှခံယူနေသူများသည် ကြိုဇယားတွင်အကျုံးမဝင်ပါ။ ယခင်ကရွှေ့ပြောင်းသွားလာနေထိုင်ခဲ့စေကာမူ ယခုလက်ရှိကာလတွင် မူလဌာနေတွင်ပြန်လည်အခြေချနေထိုင်လျက်ရှိသူများသည် ကြိုဇယားတွင်အကျုံးမဝင်ပါ။ ယခုလတ်တလောတွင် ခရီးယာယီသွားနေသူများသည်လည်း ကြိုဇယားတွင်အကျုံးမဝင်ပါ။

လေ့လာတွေ့ရှိချက်။ ။ ကျေးရွာတွင် ရွှေ့ပြောင်းလုပ်သားများ မရှိခြင်းအကြောင်းအရာမှာ လယ်ယာလုပ်ငန်းနှင့် ရေလုပ်ငန်းကိုမိမိအားထား၍ လုပ်ကိုင်ရသောကြောင့် ကျေးရွာသူ/သားများမှာ စားဝတ်နေရေးပြေလည်၍ အခြားမြို့နယ်၊ ဒေသများသို့ သွားလာလုပ်ကိုင်ခြင်းမရှိပါ။

(ဂ-၂) ရွှေ့ပြောင်းသွားလာခြင်း၏အဓိကအကြောင်းရင်း

ဇယား (၂၅) ရွှေ့ပြောင်းသွားလာခြင်း၏အဓိကအကြောင်းရင်း

စဉ်	အကြောင်းရင်း	လူဦးရေ	
		ကျား	မ
၁	ပိုမိုကောင်းမွန်သောအလုပ်အကိုင်နှင့်ဝင်ငွေအခွင့်အလမ်းများရှာဖွေရန်		
၂	နိုင်ငံရေးနှင့်ဆိုင်သောအကြောင်းရင်း		
၃	ဒေသတွင်းပဋိပက္ခဖြစ်ပွားမှုကြောင့်လိုခြံမှုမရှိသည့်အကြောင်းရင်း		
၄	လူမှုရေး၊ ကျန်းမာရေးကိစ္စများကြောင့် (social protection, health)		
၅	အမျိုးအမည်ခွဲခြားမဖော်ပြနိုင် (သို့မဟုတ်) အကြောင်းအရင်းကိုဖြေဆိုထားခြင်း/ ဖြေဆိုလိုခြင်းမရှိ		

ရင်းမြစ် ... အိမ်ထောင်စုစာရင်းကောက်ယူမှု။

လေ့လာတွေ့ရှိချက်။ ။ ကျေးရွာသူ/သားများမှာ မိမိဖလာ လယ်ယာလုပ်ငန်းကိုလက်ဆင့်ကမ်း လုပ်ကိုင်ခြင်းနှင့်

ရေလုပ်ငန်းကိုလုပ်ကိုင်ခြင်းကောင့် အခြားမြို့နယ်၊ဒေသများသို့ သွားရောက်လုပ်ကိုင်ခြင်းမရှိပါ။

(ဂ-၃) ရွှေ့ပြောင်းလုပ်ကိုင်သူများမှပြန်ပို့ငွေ

ဇယား (၂၆) ရွှေ့ပြောင်းလုပ်ကိုင်သူများမှပြန်ပို့ငွေ

စဉ်	အကြောင်းအရာ	အိမ်ထောင်စုအရေအတွက်			
		စုစုပေါင်း	မြင့်	လတ်	နိမ့်
၁	ပြန်ပို့ငွေကိုမှီခိုနေရသောအိမ်ထောင်စုအရေအတွက်				
၂	ပြန်ပို့ငွေလမ်းကြောင်းများ				
	- က။ငွေလွှဲလုပ်ငန်း (ဟွန်ဒီ)				
	- ခ။ဘဏ်				☒
	- ဂ။လူကြုံဖြင့်လွှဲပို့ခြင်း				

ရင်းမြစ် ... (၁) အိမ်ထောင်စုစာရင်းကောက်ယူမှု၊ (၂) ဦးတည်အုပ်စုဆွေးနွေးခြင်း - ရပ်မိရပ်ဖအုပ်စု။

လေ့လာတွေ့ရှိချက်။ ။ ရွာသစ်ကျေးရွာမှ ပြောင်းရွှေ့လုပ်ကိုင်သူများအနေဖြင့် လုပ်အားခကို ဒေသမိသားစုထံသို့ လူကြုံဖြင့်လည်းကောင်း၊ ငွေလွှဲလုပ်ငန်းဖြင့်လည်းကောင်း ပေးပို့ကြရသည်။

(ဃ) ကုန်စည်နှင့်ဝန်ဆောင်မှုဈေးကွက်

ဇယား (၂၇) ကုန်စည်နှင့်ဝန်ဆောင်မှုဈေးကွက်လက်လှမ်းမီမှုအခြေအနေ

ဈေးကွက်လက်လှမ်းမီမှု	အနီးဆုံးဈေး (အနီးဆုံးတစ်ခုကိုသာဖော်ပြပါရန်)	အကြီးစားဈေးကွက် (အဓိကတစ်ခုကိုသာဖော်ပြပါရန်)
ဈေးအမည် (မြို့/ ရွာ)	ကျုံ့မငေးမြို့	မော်လမြိုင်ကျွန်းမြို့
ရွာမှအကွာအဝေး (မိုင်) (အနီးစပ်ဆုံးတစ်ခုကိုခန့်မှန်းပြီးရွေးချယ်ရန်)	၀မှ၁မိုင် <input type="checkbox"/> ၁မှ၅မိုင် <input checked="" type="checkbox"/> ၅မှ၁၀မိုင် <input type="checkbox"/> ၁၀မှ၁၅မိုင် <input type="checkbox"/> ၁၅မိုင်အထက် <input checked="" type="checkbox"/>	၀မှ၁မိုင် <input checked="" type="checkbox"/> ၁မှ၅မိုင် <input type="checkbox"/> ၅မှ၁၀မိုင် <input type="checkbox"/> ၁၀မှ၁၅မိုင် <input checked="" type="checkbox"/> ၁၅မှ၁၀၀မိုင်အထက် <input type="checkbox"/>
သယ်ယူပို့ဆောင်ရေးနည်းလမ်း	ခြေလျင် <input type="checkbox"/> စက်ဘီး <input type="checkbox"/> ဆိုင်ကယ် <input type="checkbox"/> ကား/ ထော်လာဂျီ <input type="checkbox"/> ရထား <input type="checkbox"/> သုံးဘီးဆိုင်ကယ် <input type="checkbox"/> လှေ <input type="checkbox"/> စက်လှေ <input checked="" type="checkbox"/>	ခြေလျင် <input type="checkbox"/> စက်ဘီး <input type="checkbox"/> ဆိုင်ကယ် <input type="checkbox"/> ကား/ထော်လာဂျီ <input type="checkbox"/> ရထား <input type="checkbox"/> သုံးဘီးဆိုင်ကယ် <input type="checkbox"/> လှေ <input type="checkbox"/> စက်လှေ <input checked="" type="checkbox"/>
ကုန်စည်နှင့်ဝန်ဆောင်မှုရရှိနိုင်မှု (အနည်းဆုံးတစ်ခုနှင့်အထက်ရွေးနိုင်သည်။)	စားသောက်ကုန် (ကုန်စိမ်း၊ ကုန်ခြောက်) <input checked="" type="checkbox"/> မီးဖိုချောင်သုံးနှင့်အိမ်သုံးပစ္စည်း <input checked="" type="checkbox"/> အဝတ်အထည် <input checked="" type="checkbox"/> ဆောက်လုပ်ရေးပစ္စည်းများ၊ ပရိဘောဂများ <input type="checkbox"/> ပစ္စည်းစုံဝန်ဆောင်မှုစုံရနိုင် <input type="checkbox"/>	စားသောက်ကုန် (ကုန်စိမ်း၊ ကုန်ခြောက်) <input checked="" type="checkbox"/> မီးဖိုချောင်သုံးနှင့်အိမ်သုံးပစ္စည်း <input checked="" type="checkbox"/> အဝတ်အထည် <input checked="" type="checkbox"/> ဆောက်လုပ်ရေးပစ္စည်းများ၊ ပရိဘောဂများ <input checked="" type="checkbox"/> ပစ္စည်းစုံဝန်ဆောင်မှုစုံရနိုင် <input checked="" type="checkbox"/>
ဈေးအခြေခံအဆောက်အဦ	ကောင်း <input type="checkbox"/> သင့် <input type="checkbox"/> ညံ့ <input checked="" type="checkbox"/>	ကောင်း <input type="checkbox"/> သင့် <input checked="" type="checkbox"/> ညံ့ <input type="checkbox"/>
ဝန်ဆောင်မှု	ကောင်း <input type="checkbox"/> သင့် <input checked="" type="checkbox"/> ညံ့ <input type="checkbox"/>	ကောင်း <input type="checkbox"/> သင့် <input checked="" type="checkbox"/> ညံ့ <input type="checkbox"/>

ရင်းမြစ် ... ဦးတည်အုပ်စုဆွေးနွေးခြင်း - ရပ်မိရပ်ဖအုပ်စု၊ လယ်သမားအုပ်စု၊ အမျိုးသမီးအုပ်စု၊ စိုက်ပျိုး

မွေးမြူရေးမဟုတ်သော ဝင်ငွေရလုပ်ငန်းများလုပ်ကိုင်သူအုပ်စု။

လေ့လာတွေ့ရှိချက်။ ။ ရွာသစ်ကျေးရွာ၏ အနီးဆုံးဈေးကွက်သည် ကျုံမငေးမြို့ဖြစ်ပြီး စက်လှေဖြင့်သွားရပါသည်။ အကြီးစားဈေးကွက်မှာ မော်လမြိုင်ကျွန်းမြို့ဖြစ်ပြီး စက်လှေဖြင့် သွားရောက်လို့ရပါသည်။

(c) ငွေကြေးလက်လှမ်းမီမှုနှင့်ဘဏ်လုပ်ငန်း

ဇယား (၂၈) ငွေကြေးလက်လှမ်းမီမှုနှင့်ဘဏ်လုပ်ငန်း

ချေးငွေရရှိနိုင်သည့်နေရာ	ငွေကြေးဝန်ဆောင်မှုအမျိုးအစား	ပြန်လည်ပေးဆပ်ရမည့်ကာလ	အတိုးနှုန်း (လ)	အပေါင်ခံပစ္စည်းလိုအပ်မှု	ချေးငွေရရန်အခက်အခဲများ
အစိုးရဘဏ် (မြန်မာ့လယ်ယာဖွံ့ဖြိုးရေးဘဏ်/ မြန်မာ့စီးပွားရေးဘဏ်)	ကာလတိုချေးငွေ <input checked="" type="checkbox"/> ကာလလတ်ချေးငွေ <input type="checkbox"/> ကာလရှည်ချေးငွေ <input type="checkbox"/>	၃-လအတွင်း <input type="checkbox"/> ၆လမှတစ်နှစ်ထိ <input checked="" type="checkbox"/> တစ်နှစ်နှင့်အထက် <input type="checkbox"/>	အတိုးမဲ့ <input type="checkbox"/> ၁မှ ၂% <input checked="" type="checkbox"/> ၂မှ ၅% <input type="checkbox"/> ၅မှ ၁၀% <input type="checkbox"/> ၁၀% ထက် <input type="checkbox"/>	လိုအပ်သည် <input type="checkbox"/> မလိုအပ်ပါ <input type="checkbox"/>	နည်းသည် <input checked="" type="checkbox"/> ရှိသည် <input type="checkbox"/> မရှိပါ <input type="checkbox"/>
သမဝါယမချေးငွေ	ကာလတိုချေးငွေ <input type="checkbox"/> ကာလလတ်ချေးငွေ <input type="checkbox"/> ကာလရှည်ချေးငွေ <input type="checkbox"/>	၃-လအတွင်း <input type="checkbox"/> ၆လမှတစ်နှစ်ထိ <input type="checkbox"/> တစ်နှစ်နှင့်အထက် <input type="checkbox"/>	အတိုးမဲ့ <input type="checkbox"/> ၁မှ ၂% <input type="checkbox"/> ၂မှ ၅% <input type="checkbox"/> ၅မှ ၁၀% <input type="checkbox"/> ၁၀% ထက် <input type="checkbox"/>	လိုအပ်သည် <input type="checkbox"/> မလိုအပ်ပါ <input type="checkbox"/>	နည်းသည် <input type="checkbox"/> ရှိသည် <input type="checkbox"/> မရှိပါ <input type="checkbox"/>
ပုဂ္ဂလိကဘဏ်	ကာလတိုချေးငွေ <input type="checkbox"/> ကာလလတ်ချေးငွေ <input type="checkbox"/> ကာလရှည်ချေးငွေ <input type="checkbox"/>	၃-လအတွင်း <input type="checkbox"/> ၆လမှတစ်နှစ်ထိ <input type="checkbox"/> တစ်နှစ်နှင့်အထက် <input type="checkbox"/>	အတိုးမဲ့ <input type="checkbox"/> ၁မှ ၂% <input type="checkbox"/> ၂မှ ၅% <input type="checkbox"/> ၅မှ ၁၀% <input type="checkbox"/> ၁၀% ထက် <input type="checkbox"/>	လိုအပ်သည် <input type="checkbox"/> မလိုအပ်ပါ <input type="checkbox"/>	နည်းသည် <input type="checkbox"/> ရှိသည် <input type="checkbox"/> မရှိပါ <input type="checkbox"/>
ပုဂ္ဂလိကအသေးစားချေးငွေဝန်ဆောင်မှုကဏ္ဍ	ကာလတိုချေးငွေ <input type="checkbox"/> ကာလလတ်ချေးငွေ <input type="checkbox"/> ကာလရှည်ချေးငွေ <input type="checkbox"/>	၃-လအတွင်း <input type="checkbox"/> ၆လမှတစ်နှစ်ထိ <input type="checkbox"/> တစ်နှစ်နှင့်အထက် <input type="checkbox"/>	အတိုးမဲ့ <input type="checkbox"/> ၁မှ ၂% <input type="checkbox"/> ၂မှ ၅% <input type="checkbox"/> ၅မှ ၁၀% <input type="checkbox"/> ၁၀% ထက် <input type="checkbox"/>	လိုအပ်သည် <input type="checkbox"/> မလိုအပ်ပါ <input type="checkbox"/>	နည်းသည် <input type="checkbox"/> ရှိသည် <input type="checkbox"/> မရှိပါ <input type="checkbox"/>
အဖွဲ့အလိုက်ငွေစု/ ငွေချေးအစီအစဉ်	ကာလတိုချေးငွေ <input type="checkbox"/> ကာလလတ်ချေးငွေ <input type="checkbox"/> ကာလရှည်ချေးငွေ <input type="checkbox"/>	၃-လအတွင်း <input type="checkbox"/> ၆လမှတစ်နှစ်ထိ <input type="checkbox"/> တစ်နှစ်နှင့်အထက် <input type="checkbox"/>	အတိုးမဲ့ <input type="checkbox"/> ၁မှ ၂% <input type="checkbox"/> ၂မှ ၅% <input type="checkbox"/> ၅မှ ၁၀% <input type="checkbox"/> ၁၀% ထက် <input type="checkbox"/>	လိုအပ်သည် <input type="checkbox"/> မလိုအပ်ပါ <input type="checkbox"/>	နည်းသည် <input type="checkbox"/> ရှိသည် <input type="checkbox"/> မရှိပါ <input type="checkbox"/>
ငွေချေးပေးသူ	ကာလတိုချေးငွေ <input type="checkbox"/>	နေ့စဉ် <input type="checkbox"/> လစဉ် <input type="checkbox"/>	အတိုးမဲ့ <input type="checkbox"/> ၁မှ ၂% <input type="checkbox"/>	လိုအပ်သည် <input type="checkbox"/> မလိုအပ်ပါ <input type="checkbox"/>	နည်းသည် <input type="checkbox"/> ရှိသည် <input type="checkbox"/>

ချေးငွေရရှိနိုင်သည့်နေရာ	ငွေကြေးဝန်ဆောင်မှုအမျိုးအစား	ပြန်လည်ပေးဆပ်ရမည့်ကာလ	အတိုးနှုန်း (လ)	အပေါင်ခံပစ္စည်းလိုအပ်မှု	ချေးငွေရရန်အခက်အခဲများ
	ကာလလတ်ချေးငွေ ကာလရှည်ချေးငွေ	၃-လအတွင်း ၆လမှတစ်နှစ်ထိ တစ်နှစ်နှင့်အထက်	၂မှ၅% ၅မှ၁၀% ၁၀% ထက်		မရှိပါ
အပေါင်ဆိုင်	ကာလတိုချေးငွေ ကာလလတ်ချေးငွေ ကာလရှည်ချေးငွေ	နေ့စဉ် လစဉ် ၃-လအတွင်း ၆လမှတစ်နှစ်ထိ တစ်နှစ်နှင့်အထက်	အတိုးမဲ့ ၁မှ၂% ၂မှ၅% ၅မှ၁၀% ၁၀% ထက်	လိုအပ်သည် မလိုအပ်ပါ	နည်းသည် ရှိသည် မရှိပါ
မိတ်ဆွေနှင့်ဆွေမျိုးများ	ကာလတိုချေးငွေ ကာလလတ်ချေးငွေ ကာလရှည်ချေးငွေ	နေ့စဉ် လစဉ် ၃-လအတွင်း ၆လမှတစ်နှစ်ထိ တစ်နှစ်နှင့်အထက်	အတိုးမဲ့ ၁မှ၂% ၂မှ၅% ၅မှ၁၀% ၁၀% ထက်	လိုအပ်သည် မလိုအပ်ပါ	နည်းသည် ရှိသည် မရှိပါ

ရင်းမြစ် ... (၁) ဦးတည်အုပ်စုဆွေးနွေးခြင်း - ရပ်မိရပ်ဖအုပ်စု၊ လယ်သမားအုပ်စု၊ အမျိုးသမီးအုပ်စု၊ စိုက်ပျိုးမွေးမြူရေးမဟုတ်သောဝင်ငွေရလုပ်ငန်းများလုပ်ကိုင်သူအုပ်စု၊ (၂) သက်ဆိုင်ရာငွေကြေး ဝန်ဆောင်မှုပေးသောအဖွဲ့များ။

မှတ်ချက်။ ။ မြန်မာ့စီးပွားရေးဘဏ်၏သတ်မှတ်ချက်အရ ကာလတိုချေးငွေဆိုသည်မှာ အနည်းဆုံးတစ်ရက်မှ အများဆုံးတစ်နှစ်အထိ၊ ကာလလတ်ချေးငွေဆိုသည်မှာ ၃နှစ်မှ၅နှစ်အထိ၊ ကာလရှည်ချေးငွေဆိုသည်မှာ ၅နှစ်မှ၁၀နှစ်အထိဟု သတ်မှတ်ထားပါသည်။ အကယ်၍၁၀နှစ်ကာလအထက်ရှည်ကြာစွာချေးပေးသော ချေးငွေများရှိခဲ့သောကာလရှည်ချေးငွေတွင်သာထည့်သွင်းပေးရန်ဖြစ်ပါသည်။

လေ့လာတွေ့ရှိချက်။ ။ ငွေကြေးဝန်ဆောင်မှုအနေဖြင့် အစိုးရမှ ထုတ်ချေးသောငွေမှာ အတိုးနှုန်းသက်သာသော်လည်း ပုဂ္ဂလိကထုတ်ချေးနှုန်းမှာ အတိုးများကြောင့် တွေ့ရပါသည်။ ပုဂ္ဂလိကထုတ်ချေးနှုန်းမှာ ငွေ(၁၀၀)ကျပ်လျှင် (၁၀)ကျပ်မှ (၂၀)ကျပ်ထိရှိပြီး နှစ်ပေါင်းများစွာအရင်းကျေးနိုင်မှုမရှိပဲ အတိုးဆပ်ရပါသည်။

- (စ) ပတ်ဝန်းကျင်နှင့်သဘာဝရင်းမြစ်များစီမံခန့်ခွဲမှု
- (စ-၁) ပတ်ဝန်းကျင်နှင့်သဘာဝရင်းမြစ်များစီမံခန့်ခွဲမှုအတွက်လက်ရှိအလေ့အကျင့်နှင့်အခက်အခဲများ
- ဇယား (၂၉) သဘာဝပတ်ဝန်းကျင်နှင့်သဘာဝရင်းမြစ်စီမံခန့်ခွဲမှုအတွက်လက်ရှိအလေ့အကျင့်နှင့်အခက်အခဲများ

အခြေအနေ	အခက်အခဲ	အန္တရာယ်ရှိမှု (အခက်အခဲ“ရှိ” ဟုဖြေဆိုထားပါကဖြေဆိုရန်။ “မရှိ” ဟုဖြေဆိုထားပါကဖြေရန်မလို။)
မြေဆီသြဇာအခြေအနေ	ရှိ✓မရှိ□	မြင့်ဝလတ်□နိမ့်✓
အပင်မျိုးစိတ်များ	ရှိ✓မရှိ□	မြင့်ဝလတ်□နိမ့်✓
ဖျက်ပိုးနှင့်ရောဂါကာကွယ်ထိန်းချုပ်မှု	ရှိ✓မရှိ□	မြင့်ဝလတ်□နိမ့်✓
ရေအရင်းအမြစ်	ရှိ✓မရှိ□	မြင့်ဝလတ်□နိမ့်✓
ငါးမျိုးကွဲများ	ရှိ□မရှိ✓	မြင့်ဝလတ်□နိမ့်□
အခြားတိရစ္ဆာန်မျိုးကွဲများ	ရှိ□မရှိ✓	မြင့်ဝလတ်□နိမ့်□
စွန့်ပစ်ပစ္စည်းစီမံခန့်ခွဲမှု	ရှိ✓မရှိ□	မြင့်ဝလတ်□နိမ့်✓

ရင်းမြစ် ... ဦးတည်အုပ်စုဆွေးနွေးခြင်း - ရပ်မိရပ်ဖအုပ်စုလယ်သမားအုပ်စု။

လေ့လာတွေ့ရှိချက်။ ။ သဘာဝပတ်ဝန်းကျင်အနေဖြင့် မြေဆီမြေသြဇာ နည်းပါးခြင်း၊ ဖျက်ပိုးများ ဝင်ရောက်ခြင်းနှင့် သီးနှံအထွက်နှုန်းကျဆင်းခြင်းများ ဖြစ်ပေါ်ကြောင်း တွေ့ရှိရပါသည်။

(ဆ) ပညာရေး

(ဆ-၁) ပညာရေးနှင့်စာတတ်မြောက်မှု

ဇယား (၃၀) မူလတန်း၊အလယ်တန်း၊အထက်တန်းနှင့်တက္ကသိုလ်အဆင့်စာတတ်မြောက်မှုနှုန်း

အတန်းပညာပြီးမြောက်မှု	ကျား	မ	ပေါင်း
စာမတတ်သူဦးရေ			
မူလတန်းအဆင့်ရှိသူဦးရေ	၇၃	၉၁	၁၆၄
အလယ်တန်းအဆင့်ရှိသူဦးရေ	၂၉	၂၅	၅၄
အထက်တန်းအဆင့်ရှိသူဦးရေ	၂၀	၂၆	၄၆
တက္ကသိုလ်/ကောလိပ်အဆင့်ရှိသူဦးရေ	၂	၁၀	၁၂

ရင်းမြစ် ... အိမ်ထောင်စုစာရင်းကောက်ယူမှု။

မှတ်ချက်။ ။ ဤဇယားကိုဖြည့်သွင်းရာတွင် ပြည်ထောင်စုသမ္မတမြန်မာနိုင်ငံတော်အစိုးရ၊ ပညာရေး ဝန်ကြီးဌာနမှ အသိအမှတ်ပြုထားသော အတန်းပညာတက်ရောက်ပြီး/တက်ရောက်ဆဲသူများကိုသာ ဖြည့်သွင်းရန်ဖြစ်ပါသည်။ ဖော်ပြပါအချက်နှင့်ကိုက်ညီခြင်း မရှိခဲ့သော်လည်းကောင်း၊ တွင်ဖြည့်သွင်းခြင်းမရှိဘဲ လေ့လာတွေ့ရှိချက်တွင်သာမှတ်ချက် အနေဖြင့် ဖော်ပြရန်ဖြစ်ပါသည်။ အတန်းပညာပြီးမြောက်မှုဆိုသည်မှာ တစ်ဦးတစ်ယောက်၏ ဘဝတွင်သင်ယူ လေ့လာခဲ့သော နောက်ဆုံး ပညာရေးအဆင့်/ အခြေအနေကိုဆိုလိုပါသည်။

ဥပမာ - ယခုစာရင်းကောက်ယူချိန်တွင်အဋ္ဌမတန်း (Grade 8) တွင် ပညာသင်ကြားနေသည်ပါက “အလယ်တန်းအဆင့်ရှိသူ ဦးရေ”တွင်လည်းကောင်း၊ တတိယတန်း(Grade 3) တွင်ပညာသင်ကြားနေပါက (သို့မဟုတ်)ရေးတတ်ဖတ်တတ်အဆင့်သာ (ဥပမာ-ဘုန်းကြီးကျောင်းထွက်)ရှိသည် ဆိုပါက “မူလတန်းအဆင့်ရှိသူဦးရေ” တွင်သာထည့်သွင်းရပါမည်။ “ဘုန်းကြီးကျောင်းသင်ပညာရေး (ဘာက-ကျောင်း)”ကိုဆည်းပူးခဲ့၊ ဆည်းပူးဆဲဖြစ်ပါက သက်ဆိုင်ရာအတန်းပညာအဆင့်အလိုက် ထည့်သွင်းရပါမည်။

စတုတ္ထတန်း(Grade4)

အောင်မြင်ပြီးအလယ်တန်း

ပညာဆက်လက်သင်ကြားခြင်းမရှိပါက“မူလတန်းအဆင့်ရှိသူဦးရေ”တွင်သာထည့်သွင်းရပါမည်။အခြေခံပညာမူလတန်း
 ပညာကိုသင်ယူပြီးဆုံးသည့်အရွယ်ကိုကျော်လွန်ပြီးဖြစ်သော်လည်းစာလုံးဝမတတ်ပါက“စာမတတ်သူဦးရေ”တွင်သာ
 ဖြည့်သွင်းရန်ဖြစ်ပါသည်။

လေ့လာတွေ့ရှိချက်။ ။ ရွာသစ်ကျေးရွာတွင် မူလတန်းကျောင်းသာရှိ၍ အလယ်တန်းနှင့်အထက်တန်းများ
 ကို ဘုရားစုကျေးရွာကျောင်းသို့ သွားရောက်ပညာသင်ယူရပါသည်။

(ဆ-၂) ကျောင်းတက်နှုန်း

ဇယား (၃၁) ကျောင်းတက်နှုန်း

ပညာရေးအဆင့်အတန်း	ကျား	မ	ပေါင်း
မူလတန်း	၂၃	၂၇	၅၀
အလယ်တန်း	၈	၆	၁၄
အထက်တန်း		၆	၆
တက္ကသိုလ်/ကောလိပ်		၄	၄

ရင်းမြစ် ... (၁) ကျောင်းဝင်စာရင်း၊ (၂) ဆယ်အိမ်မှူးများ။

မှတ်ချက်။ ။ ဤဇယားကိုဖြည့်သွင်းရာတွင် ပြည်ထောင်စုသမ္မတမြန်မာနိုင်ငံတော်အစိုးရ၊ ပညာရေးဝန်ကြီး ဌာနမှ
 အသိအမှတ်ပြုထားသော စာသင်ကျောင်းများ၊ တက္ကသိုလ်ကောလိပ်များတွင်ပညာတက်ရောက်နေ သူများကိုသာ
 ဖြည့်သွင်းရန်ဖြစ်ပါသည်။ ၎င်းအပြင်“ဘုန်းကြီးကျောင်းသင်ပညာရေး”ကို သင်ယူဆည်းပူးနေသော
 ကျောင်းသူ/သားများကို

အခြေခံပညာဦးစီးဌာနမှသတ်မှတ်ထားသောပညာရေးစနစ်/အဆင့်သတ်မှတ်ချက်များနှင့်အညီ

သတ်မှတ်ဖြည့်သွင်းရန်ဖြစ်ပါသည်။

လေ့လာတွေ့ရှိချက်။ ။ ရွာသစ်ကျေးရွာတွင် ဘုန်းတော်ကြီးကျောင်း ပညာရေးကျောင်း မရှိပါ။ အစိုးရမူလတန်း
 ကျောင်းသာရှိ၍ အလယ်တန်းနှင့် အထက်တန်းများကို ဘုရားစုကျောင်းသို့သွား၍ ပညာသင်ကြားရပါသည်။

(ဆ-၃) စာသင်ကျောင်းဆောင်အခြေအနေနှင့်ဝန်ဆောင်မှုများ

ဇယား (၃၂) စာသင်ကျောင်းဆောင်အခြေအနေနှင့်ဝန်ဆောင်မှုများ

အကြောင်းအရာ	ကျောင်းအဆင့်
က။ ကျောင်းအဆင့်	မူလတန်း <input checked="" type="checkbox"/> မူလတန်း <input type="checkbox"/> အလယ်တန်း(ခွဲ) <input type="checkbox"/> အလယ်တန်း <input type="checkbox"/> အထက်တန်း(ခွဲ) <input type="checkbox"/> အထက်တန်း <input type="checkbox"/>
ခ။ ရွာမှအကွာအဝေး (မိုင်)	၀ မှ ၁ မိုင် <input checked="" type="checkbox"/> ၁ မိုင် မှ ၃ မိုင် <input type="checkbox"/> ၃ မိုင် မှ ၅ မိုင် <input type="checkbox"/> ၅ မိုင် အထက် <input type="checkbox"/>
ဂ။ သယ်ယူပို့ဆောင်ရေးဝန်ဆောင်မှု	ခြေလျင် <input checked="" type="checkbox"/> စက်ဘီး <input checked="" type="checkbox"/> ဆိုင်ကယ် <input type="checkbox"/> ကား <input type="checkbox"/>

အကြောင်းအရာ	ကျောင်းအဆင့်		
ဃ။ စာသင်ကျောင်း၏စုစုပေါင်းကြမ်းခင်းဧရိယာ (စတုရန်းပေ)*	(၆၀) ပေ		
င။ အမိုးနံရံအခင်းအရည်အသွေး	ကောင်း✓သင့်□ညံ့□		
စ။ ကျောင်းသုံးပရိဘောဂလုံလောက်မှု	လုံလောက်မှုရှိသည်□ မလုံလောက်ပါ✓		
ဆ။ ကျောင်းအိမ်သာအခြေအနေ	ကောင်း□သင့်✓ ညံ့□မရှိ□		
ဇ။ ကျောင်းအာဟာရတိုက်ကျွေးမှု	တိုက်ကျွေးမှုရှိသည်□ တိုက်ကျွေးမှုမရှိပါ✓		
ဇ။ ကျောင်းဆရာ/မဦးရေ	ကျား	မ	ပေါင်း
အစိုးရခန့်	၁	၃	၄
ကျေးရွာခန့်			

ရင်းမြစ် ... (၁) ဦးတည်အုပ်စုဆွေးနွေးခြင်း - ရပ်မိရပ်ဖအုပ်စု၊ (၂) မိဘဆရာအသင်း။

မှတ်ချက်။ ။ ကျေးရွာတွင်စာသင်ကျောင်းမရှိပါက (က၊ခ၊ဂ) ကိုသာဖြေဆိုရပါမည်။ စာသင်ကျောင်း၏ စုစုပေါင်းကြမ်းခင်းဧရိယာ (စတုရန်းပေ = အလျား × အနံ) သည်စာသင်ကျောင်းတစ်ကျောင်းအတွင်းရှိ ဝိကျောင်းအဆောက်အဦအားလုံး၏စုစုပေါင်းဧရိယာကိုဆိုလိုသည်။

လေ့လာတွေ့ရှိချက်။ ။ ရွာသစ်ကျေးရွာစာသင်ကျောင်းအနေဖြင့် မူလတန်းအဆင့်ဖြစ်သောကြောင့် အကျယ် အဝန်းအသင့်အတင့်ရှိသော်လည်း အလယ်တန်းအဆင့်ရရှိလျှင် ပိုမိုကောင်းမွန်ပါမည်။ ကျောင်းအိမ်သာမှာလည်း အရည်အသွေးအဆင့်မီအောင် လိုအပ်ပါသည်။

(ဆ-၄) ပညာရေးအခက်အခဲနှင့်ပြဿနာများ

ဇယား (၃၃) ပညာရေးအခက်အခဲနှင့်ပြဿနာများ

အခက်အခဲ/ ပြဿနာ	ရှင်းလင်းချက်
ကျောင်းဆရာ/မရရှိနိုင်မှု	လုံလောက်□မလုံလောက်✓
တပည့် - ဆရာအချိုး	၄၀: ၁အောက်✓၄၀: ၁အထက်□
မူလတန်းပညာကျောင်းထွက်နှုန်း	မရှိ✓နည်း□လတ်□များ□
မသန်စွမ်းသူများအတွက်ပညာရေးအထူးအစီအစဉ်	ရှိ□မရှိ✓
ကျောင်းသုံးစာအုပ်နှင့်စာရေးကိရိယာ	လုံလောက်□မလုံလောက်✓
ဆင်းရဲသောမိသားစုများအတွက်ကျောင်းစရိတ်မတတ်နိုင်မှု	မြင့်✓အသင့်အတင့်□
ကျောင်းအားကစားဆိုင်ရာပစ္စည်းများလက်လှမ်းမီမှု	မရှိ□နည်း✓
မိဘဆရာအသင်း၏အခန်းကဏ္ဍ	ကောင်း□သင့်✓ညံ့□
ဘေးအန္တရာယ်ကြောင့်ပျက်စီးခြင်း	မရှိ□နည်း✓လတ်□များ□

ရင်းမြစ် ... (၁) ဦးတည်အုပ်စုဆွေးနွေးခြင်း - ရပ်မိရပ်ဖအုပ်စု၊ (၂) မိဘဆရာအသင်း။

လေ့လာတွေ့ရှိချက်။ ။ ကျောင်းသား/သူအင်အားနည်းသောကြောင့် ဆရာ/မ လုံလောက်မှုရှိပါသည်။

(ဇ) ကျန်းမာရေးနှင့်အာဟာရ

(ဇ-၁) အဖြစ်များသောရောဂါများ

ဇယား (၃၄) အဖြစ်များသောရောဂါများ

#	ရောဂါ	ပျံ့နှံ့မှု/ဖြစ်ပွားမှု		
၁	ဝမ်းပျက်ဝမ်းလျှော	မြင့်	နိမ့်	မရှိ
၂	သွေးလွန်တုပ်ကွေး	မြင့်	နိမ့်	မရှိ
၃	ငှက်ဖျား	မြင့်	နိမ့်	မရှိ
၄	အသက်ရှူလမ်းကြောင်းကူးစက်ရောဂါ	မြင့်	နိမ့်	မရှိ
၅	HIV, AIDS, လိင်မှတဆင့်ကူးစက်နိုင်သောရောဂါများ	မြင့်	နိမ့်	မရှိ
၆	တီဘီ	မြင့်	နိမ့်	မရှိ
၇	ဆီးချို	မြင့်	နိမ့်	မရှိ
၈	သွေးတိုး	မြင့်	နိမ့်	မရှိ
၉	အသည်းရောဂါ (ဘီစီ)	မြင့်	နိမ့်	မရှိ
၁၀	အာဟာရချို့တဲ့မှု	မြင့်	နိမ့်	မရှိ
၁၁	အခြားကူးစက်နိုင်သောရောဂါများ	မြင့်	နိမ့်	မရှိ

ရင်းမြစ် ... (၁) ဦးတည်အုပ်စုဆွေးနွေးခြင်း - ရပ်မိရပ်ဖအုပ်စု၊အမျိုးသမီးအုပ်စု (၂) ကျေးလက်ကျန်းမာရေးဌာန/ကျေးလက်ကျန်းမာရေးဌာနခွဲ။

လေ့လာတွေ့ရှိချက်။ ။ ကျန်းမာရေးအနေနှင့် ဝမ်းပျက်ဝမ်းလျှောရောဂါ၊ သွေးလွန်တုပ်ကွေးရောဂါများ တစ်ခါတစ်ရံ ဖြစ်တတ်ပါသည်။ ဆီးချို/သွေးချိုနှင့် သွေးတိုးရောဂါများ အဖြစ်များ၍ အခြားကူးစက်ရောဂါများမှာ အဖြစ်နည်းပါသည်။

(ဇ-၂) လွန်ခဲ့သော (၁၂) လအတွင်းကာကွယ်ဆေးထိုးနှံမှု

ဇယား (၃၅) လွန်ခဲ့သော (၁၂) လအတွင်းကာကွယ်ဆေးထိုးနှံမှု

စဉ်	ကာကွယ်ဆေးထိုးခြင်း (ရှိ/မရှိအမှန်ဖြစ်ရန်)	ရှိ	မရှိ
၁	အဆုတ်ရောဂါ	✓	
၂	ဆုံဆို့ကြက်ညှာ၊မေးခိုင်နှင့်အသည်းရောင်အသားပါ	✓	
၃	ပိုလီယိုရောဂါ	✓	
၄	မေးခိုင် (ကိုယ်ဝန်ဆောင်ကာလအတွင်း)	✓	
၅	ဝက်သက်ရောဂါ	✓	
၆	အခြားစုပေါင်းကာကွယ်ဆေးထိုးနှံမှု	✓	
၇	အာဟာရမှတ်တမ်းယူမှု (အရပ်အမြင့်၊အလေးချိန်၊လက်မောင်းပတ်)		✓
၈	အာဟာရပညာပေးအစီအစဉ်		✓

ရင်းမြစ် ... (၁) ဦးတည်အုပ်စုဆွေးနွေးခြင်း - ရပ်မိရပ်ဖအုပ်စု၊အမျိုးသမီးအုပ်စု (၂) ကျေးလက်ကျန်းမာရေးဌာန/ကျေးလက်ကျန်းမာရေးဌာနခွဲ။

လေ့လာတွေ့ရှိချက်။ ။ ကာကွယ်ဆေးထိုးနှံမှု တစ်ခါတစ်ရံ ရှိကြောင်း တွေ့ရပါသည်။ ကိုဗစ်(၁၉) ကာလများတွင် လည်း ကာကွယ်ဆေးကို အခြားကျေးရွာတွင်ရှိသော ကျန်းမာရေးဌာနခွဲသို့ သွားရောက်ထိုက်ရပါသည်။ ကျေးရွာတွင်းရှိ

ကလေးသူငယ်များကို ကာကွယ်ဆေးများ လာရောက်ထိုးနှံပေးပါသည်။

၉-၃) ကျန်းမာရေးအထောက်အပံ့များ(ဆေးရုံ/ဆေးပေးခန်းများ)

ဇယား (၃၆) ကျန်းမာရေးအထောက်အပံ့နှင့်ဝန်ဆောင်မှုများ

ကျန်းမာရေးဝန်ဆောင်မှု	ခရီးအကွာအဝေး (မိုင်)	အခန်း/ကုတင်လုံလောက်မှု
ကျေးလက်ကျန်းမာရေးဌာန/ ဌာနခွဲ	၀ မှာ မိုင် <input type="checkbox"/> ၁ မိုင် မှ ၃ မိုင် <input type="checkbox"/> ၃ မိုင် မှ ၅ မိုင် <input checked="" type="checkbox"/> ၅ မိုင် မှ ၁၀ မိုင် <input type="checkbox"/> ၁၀ မိုင် အထက် <input type="checkbox"/>	ရုံ <input type="checkbox"/> မရုံ <input checked="" type="checkbox"/>
တိုက်နယ်ဆေးရုံ	၀ မှာ မိုင် <input type="checkbox"/> ၁ မိုင် မှ ၃ မိုင် <input checked="" type="checkbox"/> ၃ မိုင် မှ ၅ မိုင် <input type="checkbox"/> ၅ မိုင် မှ ၁၀ မိုင် <input type="checkbox"/> ၁၀ မိုင် အထက် <input type="checkbox"/>	ရုံ <input type="checkbox"/> မရုံ <input checked="" type="checkbox"/>
မြို့နယ်ဆေးရုံ	၀ မှာ မိုင် <input type="checkbox"/> ၁ မိုင် မှ ၃ မိုင် <input type="checkbox"/> ၃ မိုင် မှ ၅ မိုင် <input type="checkbox"/> ၅ မိုင် မှ ၁၀ မိုင် <input type="checkbox"/> ၁၀ မိုင် အထက် <input checked="" type="checkbox"/>	ရုံ <input checked="" type="checkbox"/> မရုံ <input type="checkbox"/>
ဆေးဆိုင်	ရွာတွင် (သို့မဟုတ်) ရွာအနီးအနားတွင် ဆေးဆိုင်ရှိသည် <input checked="" type="checkbox"/> ရွာတွင် (သို့မဟုတ်) ရွာအနီးအနားတွင် ဆေးဆိုင်မရှိပါ <input type="checkbox"/>	ဆေးဆိုင်တွင် ဆေးဝါးများကို စနစ် တကျ သိုလှောင်ထားသည် <input checked="" type="checkbox"/> ဆေးဆိုင်တွင် ဆေးဝါးများကို စနစ်တ ကျ သိုလှောင်ထားခြင်းမရှိပါ <input type="checkbox"/>

ရင်းမြစ် ... (၁) ဦးတည်အုပ်စုဆွေးနွေးခြင်း - ရပ်မိရပ်ဖအုပ်စု၊ အမျိုးသမီးအုပ်စု၊ (၂) ကျေးလက်ကျန်းမာရေးဌာန/
ကျေးလက်ကျန်းမာရေးဌာနခွဲ။

လေ့လာတွေ့ရှိချက်။ ။ ကျေးလက်ကျန်းမာရေးဌာနခွဲ ရွာသစ်ကျေးရွာတွင် မရှိပါ။ ကျန်းမာရေးဌာနမှဝန်ထမ်းများ
သည် ကျွန်တော်တို့ရွာသို့ ကျန်းမာရေးမကောင်းသော သက်ကြီးရွယ်အိုများကို လာရောက်ကုသပေးပြီး
သွားလာနိုင်သောကျေးရွာသူ/သားများသည် အနီးရှိကျန်းမာရေးဌာနခွဲသို့ စက်လှေ(သို့)ဆိုင်ကယ်အသုံးပြု
သွားလာရပါသည်။

(ဈ) ရေနံပတ်ဝန်းကျင်သန့်ရှင်းရေး

(ဈ-၁) သောက်သုံးရေရရှိမှု

ဇယား (၃၇) သောက်သုံးရေရရှိနိုင်မှု

ရေရရှိနိုင်မှု	အသုံးပြုသော အိမ်ထောင်စု	သောက်သုံးရေ အရည်အသွေး စမ်းသပ် စစ်ဆေးထားမှု (စနစ်တကျ စမ်းသပ် စစ်ဆေး ထားမှု ရှိပါက “ရှိ”၊ မရှိပါက “မရှိ”)	ရေ အရည်အသွေး (သောက်သုံးရေ အရည် အသွေး စမ်းသပ်စစ်ဆေး ထားမှုတွင် “ရှိ” ဟု ဖြေဆို ထားပါက ဖြေဆိုရန်။ “မရှိ” ဟု ဖြေဆိုထား ပါက ဖြေရန်မလို)	သောက်သုံးရေ ရရှိ နိုင်မှုနှင့် လုံလောက် မှု အခြေအနေ (ရာသီမရွေး ရပါက နွေ၊ မိုးနှင့် ဆောင်း ရာသီသုံးမျိုးလုံးကို ရွေးပေးပါရန်)
ရေတွင်း		ရှိ <input type="checkbox"/> မရှိ <input checked="" type="checkbox"/>	ကောင်း <input type="checkbox"/> သင့် <input type="checkbox"/> ညံ့ <input type="checkbox"/>	နွေ <input type="checkbox"/> မိုး <input type="checkbox"/> ဆောင်း <input type="checkbox"/>
အဝီစိတွင်း/ စက်တပ်		ရှိ <input type="checkbox"/> မရှိ <input checked="" type="checkbox"/>	ကောင်း <input type="checkbox"/> သင့် <input checked="" type="checkbox"/> ညံ့ <input type="checkbox"/>	နွေ <input checked="" type="checkbox"/> မိုး <input checked="" type="checkbox"/> ဆောင်း <input checked="" type="checkbox"/>
အဝီစိတွင်း/ တုံကင်		ရှိ <input type="checkbox"/> မရှိ <input checked="" type="checkbox"/>	ကောင်း <input type="checkbox"/> သင့် <input type="checkbox"/> ညံ့ <input type="checkbox"/>	နွေ <input type="checkbox"/> မိုး <input type="checkbox"/> ဆောင်း <input type="checkbox"/>
မိုးရေ သိုလှောင်ကန်		ရှိ <input type="checkbox"/> မရှိ <input checked="" type="checkbox"/>	ကောင်း <input type="checkbox"/> သင့် <input type="checkbox"/> ညံ့ <input type="checkbox"/>	နွေ <input type="checkbox"/> မိုး <input type="checkbox"/> ဆောင်း <input type="checkbox"/>
မြစ်/ချောင်းရေ	၁၀၀	ရှိ <input checked="" type="checkbox"/> မရှိ <input type="checkbox"/>	ကောင်း <input type="checkbox"/> သင့် <input checked="" type="checkbox"/> ညံ့ <input type="checkbox"/>	နွေ <input type="checkbox"/> မိုး <input type="checkbox"/> ဆောင်း <input type="checkbox"/>
ရေကန်		ရှိ <input type="checkbox"/> မရှိ <input checked="" type="checkbox"/>	ကောင်း <input type="checkbox"/> သင့် <input checked="" type="checkbox"/> ညံ့ <input type="checkbox"/>	နွေ <input checked="" type="checkbox"/> မိုး <input checked="" type="checkbox"/> ဆောင်း <input checked="" type="checkbox"/>
စိမ့်စမ်းရေ		ရှိ <input type="checkbox"/> မရှိ <input checked="" type="checkbox"/>	ကောင်း <input type="checkbox"/> သင့် <input type="checkbox"/> ညံ့ <input type="checkbox"/>	နွေ <input type="checkbox"/> မိုး <input type="checkbox"/> ဆောင်း <input type="checkbox"/>

ရင်းမြစ်... (၁) အိမ်ထောင်စုစာရင်းကောက်ယူမှု၊ (၂) ဦးတည်အုပ်စုဆွေးနွေးခြင်း - ရပ်မိရပ်ဖအုပ်စုအမျိုးသမီးအုပ်စု၊
(၃) ကျေးရွာသယံဇာတပြမြေပုံ။

လေ့လာတွေ့ရှိချက်။ ။ ကျေးရွာရေရရှိမှုမှာ မြစ်ချောင်းရေသာဖြစ်ပြီး ရေသန့်ရှင်းမှုမှာ ရေအိုးများကျောက်စည် များနှင့် ရေကြည်အောင်ခံ၍ ကျေးရွာရှိအိမ်ထောင်စု (၁၀၀) မှာမြစ်ချောင်းရေကို မှီခိုအားထား၍ သောက်သုံးရေ အတွက်လည်းကောင်း၊ သုံးရေအတွက်လည်းကောင်း အသုံးပြုရပါသည်။

(ဈ-၂) သန့်ရှင်းရေးအခြေအနေ (အိမ်သာအမျိုးအစားနှင့်အိမ်ထောင်စုအရေအတွက်)

ဇယား (၃၈) အိမ်သာအမျိုးအစား

သုံးစွဲနိုင်သောအိမ်သာအမျိုးအစား	သုံးစွဲနိုင်သောအိမ်ထောင်စု
---------------------------------	----------------------------

သုံးစွဲနိုင်သောအိမ်သာအမျိုးအစား	သုံးစွဲနိုင်သောအိမ်ထောင်စု
သန့်ရှင်းသောယင်လုံအိမ်သာသုံးစွဲမှု	
ရေဆွဲအိမ်သာ	
ရေလောင်း/ယင်လုံအိမ်သာ	၁၀၀
မသန့်ရှင်းသောယင်လုံအိမ်သာသုံးစွဲမှု	
တွင်း/လေးအိမ်သာ	
တွင်းမရှိအိမ်သာ	
အိမ်သာမရှိ	

ရင်းမြစ်... (၁) အိမ်ထောင်စုစာရင်းကောက်ယူမှု၊ (၂) ဦးတည်အုပ်စုဆွေးနွေးခြင်း - ရပ်မိရပ်ဖအုပ်စုအမျိုးသမီးအုပ်စု၊

(၃) ကျေးလက်ကျန်းမာရေးဌာန/ကျေးလက်ကျန်းမာရေးဌာနခွဲ။

လေ့လာတွေ့ရှိချက်။ ။ ကျေးရွာတွင် အိမ်ထောင်စု (၁၀၀)ရှိပြီး ယင်လုံအိမ်သာ (၁၀၀)ရှိပါသည်။ အိမ်ထောင်စု

(၇၀)၏ အိမ်သာများမှာ သန့်ရှင်းသပ်ရပ်ပြီး ကျန်အိမ်ထောင်စုများ၏ အိမ်သာများမှာ သန့်ရှင်းသပ်ရပ်မှုမရှိသော်လည်း အသင့်အတင့်ရှိပါသည်။

(ည) ကျား - မရေးရာ

ဇယား (၃၉) ကျား - မရေးရာ

စဉ်	ကျေးရွာ၏လူမှုစီးပွားဖွံ့ဖြိုးစေရေးအတွက်အမျိုးသမီးများ၏စွမ်းဆောင်ရည်မြှင့်သင့်သောအချက်များ	ဦးတည်အုပ်စုဆွေးနွေးပွဲတွင်တက်ရောက်သူများမှမှန်သည်ဟုယူဆသောတစ်ခုကိုရွေးပေးပါရန်	
၁	ကျေးရွာစီမံအုပ်ချုပ်မှုစနစ်တွင်အမျိုးသမီးများတက်ကြွစွာပါဝင်မှု/ခေါင်းဆောင်မှု	ရှိ <input checked="" type="checkbox"/>	မရှိ <input type="checkbox"/>
၂	ကျေးရွာဖွံ့ဖြိုးရေးလုပ်ငန်းများနှင့်အဖွဲ့အစည်းများတွင်အမျိုးသမီးများတက်ကြွစွာပါဝင်ဆောင်ရွက်မှု	ရှိ <input checked="" type="checkbox"/>	မရှိ <input type="checkbox"/>
၃	လွန်ခဲ့သောနှစ်အတွင်းကျေးရွာအတွင်းရှိမိန်းကလေးများ/အမျိုးသမီးများ အားသံသယဖြစ်ဖွယ်အကြမ်းဖက်မှု (သို့) တိုင်ကြားမှုများ	ရှိ <input type="checkbox"/>	မရှိ <input checked="" type="checkbox"/>
၄	အမျိုးသမီးရေးရာအကြမ်းဖက်မှုများအတွက်ဥပဒေနှင့်တရားမျှတမှုဆိုင်ရာများအတွက်လူထု၏အသိအမြင်ရှိမှု	ရှိ <input checked="" type="checkbox"/>	မရှိ <input type="checkbox"/>
၅	အမျိုးသမီးများသတင်းအချက်အလက်နှင့်သင်တန်းများလက်လှမ်းမီမှု (ဥပမာ-စိုက်ပျိုးရေးဆိုင်ရာတိုးချဲ့ပညာပေးဝန်ဆောင်မှုများအိမ်တွင်းမှုသက်မွေးသင်တန်းများ၊ဘေးအန္တရာယ်ကြိုတင်ပြင်ဆင်မှုနှင့်အသိအမြင်မြှင့်တင်ခြင်းများ)	ရှိ <input type="checkbox"/>	မရှိ <input checked="" type="checkbox"/>
၆	အမျိုးသမီးများ၏ဘဏ်နှင့်ငွေကြေးဝန်ဆောင်မှုများလက်လှမ်းမီမှု	ရှိ <input type="checkbox"/>	မရှိ <input checked="" type="checkbox"/>

စဉ်	ကျေးရွာ၏လူမှုစီးပွားဖွံ့ဖြိုးစေရေးအတွက်အမျိုးသမီးများ၏စွမ်းဆောင်ရည်မြှင့်သင့်သောအချက်များ	ဦးတည်အုပ်စုဆွေးနွေးပွဲတွင်တက်ရောက်သူများမှမှန်သည်ဟုယူဆသောတစ်ခုကိုရွေးပေးပါရန်	
၇	စိုက်ပျိုးရေးနှင့်စိုက်ပျိုးရေးမဟုတ်သောကဏ္ဍများတွင်အမျိုးသားနှင့်အမျိုးသမီးများအတွက်တူညီသောအလုပ်အကိုင်အခွင့်အလမ်းများ	ရှိ <input checked="" type="checkbox"/>	မရှိ <input type="checkbox"/>
၈	အိမ်ထောင်စု (သို့) ကျေးရွာထက်ကျော်လွန်၍အမျိုးသမီးများ၏ဦးဆောင်လှုပ်ရှားမှု	ရှိ <input type="checkbox"/>	မရှိ <input checked="" type="checkbox"/>

ရင်းမြစ် (၁) အဖွဲ့အစည်းများစာရင်း၊ (၂) ဦးတည်အုပ်စုဆွေးနွေးခြင်း- ရပ်မိရပ်ဖအုပ်စုအမျိုးသမီးအုပ်စု။

လေ့လာတွေ့ရှိချက်။ ။ ကျေးရွာတွင် အမျိုးသမီးများမှာ အဖွဲ့အစည်းများတွင် ပူးပေါင်းပါဝင်လိုမှုရှိကြောင်း တွေ့ရှိရပါသည်။ ကျေးရွာဖွံ့ဖြိုးတိုးတက်ရေးနှင့်လူမှုရေး၊ ဘာသာရေး၊ ကျန်းမာရေး၊ စီးပွားရေး စသည့်ကိစ္စများတွင် တက်ကြွလှုပ်ရှားစွာ ဝိုင်းဝန်းပါဝင်ကူညီကြပါသည်။

(၄) အခြေခံအဆောက်အအုံများအခြေအနေ

(၄-၁) ကျေးရွာ၏လမ်းတည်ရှိမှု

ဇယား (၄၀) ကျေးရွာ၏လမ်းတည်ရှိမှုအခြေအနေ

လမ်းအမျိုးအစား	အမျိုးအစား	အရည်အသွေး	တည်ဆောက်ခဲ့သောနှစ်	ရာသီအလိုက်သုံးစွဲနိုင်မှု	လမ်းအရှည် (မိုင်)	ဘေးအန္တရာယ်များကြောင့်ပျက်စီးမှုရှိပါကဖော်ပြရန်
ရွာတွင်းလမ်း	၁ <input checked="" type="checkbox"/> ၂ <input type="checkbox"/> ၃ <input type="checkbox"/> ၄ <input type="checkbox"/> ၅ <input type="checkbox"/>	ကောင်း <input type="checkbox"/> သင့် <input checked="" type="checkbox"/> ညံ့ <input type="checkbox"/>	၆၀မှ၁၀၀နှစ် <input type="checkbox"/> ၁၀၀မှ၁၅၀နှစ် <input type="checkbox"/> ၁၅၀နှစ်အထက် <input checked="" type="checkbox"/>	ပွင့်လင်းရာသီ <input type="checkbox"/> တစ်နှစ်ပတ်လုံး <input checked="" type="checkbox"/>	၀-၁မိုင် <input type="checkbox"/> ၁-၅မိုင် <input checked="" type="checkbox"/> ၅-၁၀မိုင် <input type="checkbox"/> ၁၀မိုင်အထက် <input type="checkbox"/>	ရှိ <input type="checkbox"/> မရှိ <input checked="" type="checkbox"/>
ချဉ်းကပ်လမ်း	၁ <input type="checkbox"/> ၂ <input type="checkbox"/> ၃ <input type="checkbox"/> ၄ <input type="checkbox"/> ၅ <input type="checkbox"/>	ကောင်း <input type="checkbox"/> သင့် <input type="checkbox"/> ညံ့ <input type="checkbox"/>	၆၀မှ၁၀၀နှစ် <input type="checkbox"/> ၁၀၀မှ၁၅၀နှစ် <input type="checkbox"/> ၁၅၀နှစ်အထက် <input type="checkbox"/>	ပွင့်လင်းရာသီ <input type="checkbox"/> တစ်နှစ်ပတ်လုံး <input type="checkbox"/>	၀-၁မိုင် <input type="checkbox"/> ၁-၅မိုင် <input type="checkbox"/> ၅-၁၀မိုင် <input type="checkbox"/> ၁၀မိုင်အထက် <input type="checkbox"/>	ရှိ <input type="checkbox"/> မရှိ <input type="checkbox"/>
ရွာချင်းဆက်လမ်း	၁ <input type="checkbox"/> ၂ <input type="checkbox"/> ၃ <input type="checkbox"/> ၄ <input type="checkbox"/> ၅ <input type="checkbox"/>	ကောင်း <input type="checkbox"/> သင့် <input type="checkbox"/> ညံ့ <input type="checkbox"/>	၆၀မှ၁၀၀နှစ် <input type="checkbox"/> ၁၀၀မှ၁၅၀နှစ် <input type="checkbox"/> ၁၅၀နှစ်အထက် <input type="checkbox"/>	ပွင့်လင်းရာသီ <input type="checkbox"/> တစ်နှစ်ပတ်လုံး <input type="checkbox"/>	၀-၁မိုင် <input type="checkbox"/> ၁-၅မိုင် <input type="checkbox"/> ၅-၁၀မိုင် <input type="checkbox"/> ၁၀မိုင်အထက် <input type="checkbox"/>	ရှိ <input type="checkbox"/> မရှိ <input type="checkbox"/>

လမ်းအမျိုးအစား	အမျိုးအစား	အရည်အသွေး	တည်ဆောက်ခဲ့သောနှစ်	ရာသီအလိုက်သုံးစွဲနိုင်မှု	လမ်းအရှည် (မိုင်)	ဘေးအန္တရာယ်များကြောင့်ပျက်စီးမှုရှိပါကဖော်ပြရန်
ကုန်ထုတ်လမ်း	၁၂၀၂၂၀ ၄၅၅	ကောင်း <input type="checkbox"/> သင့် <input type="checkbox"/> ညံ့ <input type="checkbox"/>	၆လမှာနှစ် <input type="checkbox"/> ၂နှစ်မှ၅နှစ် <input type="checkbox"/> ၅နှစ်အထက် <input type="checkbox"/>	ပွင့်လင်းရာသီ <input type="checkbox"/> တစ်နှစ်ပတ်လုံး <input type="checkbox"/>	၀-၁မိုင် <input type="checkbox"/> ၁-၅မိုင် <input type="checkbox"/> ၅-၁၀မိုင် <input type="checkbox"/> ၁၀မိုင်အထက် <input type="checkbox"/>	ရှိ <input type="checkbox"/> မရှိ <input type="checkbox"/>

ရင်းမြစ်... ဦးတည်အုပ်စုဆွေးနွေးခြင်း - ရပ်မိရပ်ဖအုပ်စု။

မှတ်ချက်။။ မြေသားလမ်း - ၁ ကျောက်ခင်းလမ်း - ၂ ကျောက်ချောလမ်း - ၃ ကွန်ကရစ်လမ်း - ၄ ကတ္တရာလမ်း - ၅

လေ့လာတွေ့ရှိချက်။ ။ ရွာသစ်ကျေးရွာတွင်းလမ်းမှာ မြေသားလမ်းဖြစ်ပါသည်။ ၎င်းလမ်းအရှည်ပေ (၂၀၀၀) ပေ ဖြစ်ပြီး ကျေးရွာဖွံ့ဖြိုးတိုးတိုးရေးစီမံကိန်းရုံးပံ့ပိုးပေး (၁၁၄၀) သာ ခင်းနိုင်ပြီး ကျန်ပေ (၈၆၀) ကို ကိုယ်ထူကိုယ်ထစနစ် ဖြင့်ခင်းမည်ဖြစ်ပါသည်။

(၄-၂) ကျေးရွာ၏တံတားတည်ရှိမှု

ဇယား (၄၁) ကျေးရွာ၏တံတားတည်ရှိမှုအခြေအနေ

တံတားအမျိုးအစား	အရွယ်အစား (အလျား၊ အနံ၊ အမြင့်)	အရည်အသွေး	တည်ဆောက်ခဲ့သောနှစ်	ရာသီအလိုက်သုံးစွဲနိုင်မှု	ဘေးအန္တရာယ်များကြောင့်ပျက်စီးမှုရှိပါကဖော်ပြရန်
ဆိပ်ခံတံတား	၂၇၀'x၂' x၇'	ကောင်း <input type="checkbox"/> သင့် <input type="checkbox"/> ညံ့ <input checked="" type="checkbox"/>	၆လမှာနှစ် <input type="checkbox"/> ၂နှစ်မှ၅နှစ် <input checked="" type="checkbox"/> ၅နှစ်အထက် <input type="checkbox"/>	ပွင့်လင်းရာသီ <input type="checkbox"/> တစ်နှစ်ပတ်လုံး <input checked="" type="checkbox"/>	ရှိ <input checked="" type="checkbox"/> မရှိ <input type="checkbox"/>
ကွန်ကရစ်တံတား		ကောင်း <input type="checkbox"/> သင့် <input type="checkbox"/> ညံ့ <input type="checkbox"/>	၆လမှာနှစ် <input type="checkbox"/> ၂နှစ်မှ၅နှစ် <input type="checkbox"/> ၅နှစ်အထက် <input type="checkbox"/>	ပွင့်လင်းရာသီ <input type="checkbox"/> တစ်နှစ်ပတ်လုံး <input type="checkbox"/>	ရှိ <input type="checkbox"/> မရှိ <input type="checkbox"/>
သစ်သားတံတား		ကောင်း <input type="checkbox"/> သင့် <input type="checkbox"/> ညံ့ <input type="checkbox"/>	၆လမှာနှစ် <input type="checkbox"/> ၂နှစ်မှ၅နှစ် <input type="checkbox"/> ၅နှစ်အထက် <input type="checkbox"/>	ပွင့်လင်းရာသီ <input type="checkbox"/> တစ်နှစ်ပတ်လုံး <input type="checkbox"/>	ရှိ <input type="checkbox"/> မရှိ <input type="checkbox"/>
ကြိုးတံတား		ကောင်း <input type="checkbox"/> သင့် <input type="checkbox"/> ညံ့ <input type="checkbox"/>	၆လမှာနှစ် <input type="checkbox"/> ၂နှစ်မှ၅နှစ် <input type="checkbox"/> ၅နှစ်အထက် <input type="checkbox"/>	ပွင့်လင်းရာသီ <input type="checkbox"/> တစ်နှစ်ပတ်လုံး <input type="checkbox"/>	ရှိ <input type="checkbox"/> မရှိ <input type="checkbox"/>
ဝါးတံတား		ကောင်း <input type="checkbox"/> သင့် <input type="checkbox"/>	၆လမှာနှစ် <input type="checkbox"/> ၂နှစ်မှ၅နှစ် <input type="checkbox"/>	ပွင့်လင်းရာသီ <input type="checkbox"/> တစ်နှစ်ပတ်လုံး <input type="checkbox"/>	ရှိ <input type="checkbox"/> မရှိ <input type="checkbox"/>

တံတားအမျိုးအစား	အရွယ်အစား (အလျား၊အနံ၊အမြင့်)	အရည်အသွေး	တည်ဆောက်ခဲ့သောနှစ်	ရာသီအလိုက်သုံးစွဲနိုင်မှု	ဘေးအန္တရာယ်မျှားကြောင့် ပျက်စီးမှုရှိပါက ဖော်ပြရန်
		ည <input type="checkbox"/>	၅နှစ်အထက် <input type="checkbox"/>	<input type="checkbox"/>	
ရေဖြန်		ကောင်း <input type="checkbox"/> သင့် <input type="checkbox"/> ညံ့ <input type="checkbox"/>	၆လမှာနှစ် <input type="checkbox"/> ၂နှစ်မှ၅နှစ် <input type="checkbox"/> ၅နှစ်အထက် <input type="checkbox"/>	ပွင့်လင်းရာသီ <input type="checkbox"/> တစ်နှစ်ပတ်လုံး <input type="checkbox"/>	ရှိ <input type="checkbox"/> မရှိ <input type="checkbox"/>
ရေကျော်		ကောင်း <input type="checkbox"/> သင့် <input type="checkbox"/> ညံ့ <input type="checkbox"/>	၆လမှာနှစ် <input type="checkbox"/> ၂နှစ်မှ၅နှစ် <input type="checkbox"/> ၅နှစ်အထက် <input type="checkbox"/>	ပွင့်လင်းရာသီ <input type="checkbox"/> တစ်နှစ်ပတ်လုံး <input type="checkbox"/>	ရှိ <input type="checkbox"/> မရှိ <input type="checkbox"/>

ရင်းမြစ်... ဦးတည်အုပ်စုဆွေးနွေးခြင်း - ရပ်မိရပ်ဖအုပ်စု။

လေ့လာတွေ့ရှိချက်။ ။ ကျေးရွာတွင် ဆိပ်ခံတံတားမှာ ရွာလည်တွင်တည်ရှိပြီး ရွာသူ/သားများသည် ကျန်းမာရေးလည်းကောင်း၊ ကုန်စည်သယ်ယူပို့ဆောင်ရေးလည်းကောင်း၊ ခရီးသွားရာတွင်လည်း အဓိကအသုံးပြုရသော ဆိပ်ခံတံတားဖြစ်ပါသည်။

(ဋ-၃) ရေကြောင်းသယ်ယူပို့ဆောင်ရေး

ဇယား (၄၂) ရေကြောင်းသယ်ယူပို့ဆောင်ရေး (အသုံးမပြုပါက အကွာအဝေး (မိုင်) အကွက်အောက်ရှိအသုံးမပြုပါအကွက်တွင် ✓ ဖြစ်ပါ။)

သယ်ယူပို့ဆောင်ရေး	အကွာအဝေး (မိုင်)	ယာဉ်အမျိုးအစား	ရာသီအလိုက်သုံးစွဲနိုင်မှု
မြစ်ကြောင်း	၀မှ၁၀မိုင် <input checked="" type="checkbox"/> ၁၁မှ၂၀မိုင် <input type="checkbox"/> ၂၁မှ၅၀မိုင် <input type="checkbox"/> ၅၀မိုင်အထက် <input type="checkbox"/> အသုံးမပြုပါ <input type="checkbox"/>	၁၀၂ <input checked="" type="checkbox"/> ၃ <input type="checkbox"/>	ပွင့်လင်းရာသီ <input type="checkbox"/> တစ်နှစ်ပတ်လုံး <input checked="" type="checkbox"/>
ပင်လယ်ရေကြောင်း	၀မှ၁၀မိုင် <input type="checkbox"/> ၁၁မှ၂၀မိုင် <input type="checkbox"/> ၂၁မှ၅၀မိုင် <input type="checkbox"/> ၅၀မိုင်အထက် <input type="checkbox"/> အသုံးမပြုပါ <input type="checkbox"/>	၁၀၂ <input type="checkbox"/> ၃ <input type="checkbox"/>	ပွင့်လင်းရာသီ <input type="checkbox"/> တစ်နှစ်ပတ်လုံး <input type="checkbox"/>

သယ်ယူပို့ဆောင်ရေး	အကွာအဝေး (မိုင်)	ယာဉ်အမျိုးအစား	ရာသီအလိုက်သုံးစွဲနိုင်မှု
အခြား (ချောင်း၊မြောင်း၊ အင်း၊အိုင်)	၀မှ၁၀မိုင် ၁၁မှ၂၀မိုင် ၂၁မှ၅၀မိုင် ၅၀မိုင်အထက် အသုံးမပြုပါ	၁၀၂၀၃၀	ပွင့်လင်းရာသီ တစ်နှစ်ပတ်လုံး

ရင်းမြစ်... ဦးတည်အုပ်စုဆွေးနွေးခြင်း - ရပ်မိရပ်ဖအုပ်စု။

မှတ်ချက်။၁ - လှေ၊သမ္ဗန်၊၂ - စက်လှေ၊၃ - သင်္ဘော။

လေ့လာတွေ့ရှိချက်။ ။ ကျေးရွာတွင် သယ်ယူပို့ဆောင်ရေးအနေဖြင့် ရေလမ်းကြောင်းမှာ အဓိကဖြစ်ပါသည်။ စက်လှေများကို အများဆုံးအသုံးပြုကြပါသည်။ စက်လှေအသုံးပြုရာတွင် ကိုယ်ပိုင်မရှိပါက ကိုယ်ပိုင်ရှိသည့်သူများထံမှ ငှားရမ်းအသုံးပြု၍ သယ်ယူပို့ဆောင်ရပါသည်။

(၄-၄) သယ်ယူပို့ဆောင်ရေးယာဉ်များနှင့်ဝန်ဆောင်မှုများ

ဇယား (၄၃) သယ်ယူပို့ဆောင်ရေးယာဉ်များ

ယာဉ်အမျိုးအစား	လှေ၊သမ္ဗန်	စက်လှေ	စက်ဘီး	မော်တော်ဆိုင်ကယ်	သုံးဘီးဆိုင်ကယ်	ထော်လာဂျီ	ကား	မြင်းလှည်း	နွားလှည်း
အရေအတွက်		၃၄		၆					

ရင်းမြစ်...အိမ်ထောင်စုစာရင်းကောက်ယူမှု။

လေ့လာတွေ့ရှိချက်။ ။ သယ်ယူပို့ဆောင်ရေးတွင် ရေလမ်းကြောင်းကို အသုံးပြုရသည်ဖြစ်သဖြင့် ဓာတ်ဆီစက်၊ ဒီဇယ်စက်များကို လှေများတွင် တပ်ဆင်အသုံးပြုပြီး သယ်ယူပို့ဆောင်ရေးအသုံးပြုကြပါသည်။ ရေလမ်းကြောင်းနှင့် စက်လှေများသွာလာရခက်ခဲသည့် နေရာများတွင် ဆိုင်ကယ်ကိုအသုံးပြု၍သွားလာရပါသည်။

(၄) လျှပ်စစ်မီးရရှိမှု

ဇယား (၄၄) လျှပ်စစ်မီးရရှိမှုအခြေအနေ

ရင်းမြစ်	အိမ်ထောင်စု	အမျိုးသမီးဦးဆောင်သည့်အိမ်ထောင်စု	ပြုပြင်ထိန်းသိမ်းရေးစနစ်	အခက်အခဲ
မဟာဓာတ်အားလိုင်း			ကောင်း□သင့်□ညံ့□မဖြေဆို□	ရှိ□မရှိ□
ဆိုလာစနစ်	၂၆		ကောင်း□သင့်□ <input checked="" type="checkbox"/> ညံ့□မဖြေဆို□	ရှိ□မရှိ <input checked="" type="checkbox"/>
အသေးစားရေအားလျှပ်စစ်			ကောင်း□သင့်□ညံ့□မဖြေဆို□	ရှိ□မရှိ□
ဒီဇယ်သုံးအင်ဂျင်			ကောင်း□သင့်□ညံ့□မဖြေဆို□	ရှိ□မရှိ□
လေစွမ်းအင်			ကောင်း□သင့်□ညံ့□မဖြေဆို□	ရှိ□မရှိ□

ရင်းမြစ်	အိမ်ထောင်စု	အမျိုးသမီးဦးဆောင်သည့် အိမ်ထောင်စု	ပြုပြင်ထိန်းသိမ်းရေးစနစ်	အခက်အခဲ
ဇီဝလောင်စာ			ကောင်း <input type="checkbox"/> သင့် <input type="checkbox"/> မပြေဆို <input type="checkbox"/>	ရှိ <input type="checkbox"/> မရှိ <input type="checkbox"/>
အမျိုးအမည်ခွဲခြားဖော်ပြခြင်း မပြုနိုင်သောလျှပ်စစ်ဓာတ်အားပေးစနစ်			ကောင်း <input type="checkbox"/> သင့် <input type="checkbox"/> မပြေဆို <input type="checkbox"/>	ရှိ <input type="checkbox"/> မရှိ <input type="checkbox"/>
လျှပ်စစ်မီးအသုံးမပြုနိုင်သော	၄၄		<input checked="" type="checkbox"/>	<input checked="" type="checkbox"/>

ရင်းမြစ်... (၁) အိမ်ထောင်စုစာရင်းကောက်ယူမှု၊ (၂) ဦးတည်အုပ်စုဆွေးနွေးခြင်း - ရပ်မိရပ်ဖအုပ်စု။
လေ့လာတွေ့ရှိချက်။ ။ လျှပ်စစ်မီးရရှိမှု အနေဖြင့် ဆိုလာစနစ်ကိုသာ အများဆုံး အသုံးပြုကြပါသည်။

(၃) ဆက်သွယ်ရေးနှင့်သတင်းအချက်အလက်ဆိုင်ရာနည်းပညာ

ဇယား (၄၅) ဆက်သွယ်ရေးနှင့်သတင်းအချက်အလက်နည်းပညာအခြေအနေ

စဉ်	ဖုန်း	ရေဒီယို	တီဗွီ	ဂြိုဟ်တုစလောင်း	အင်တာနက်လက်လှမ်းမီ သည့်အိမ်ထောင်စု
အရေအတွက်	၃၃	၁၀	၅	၅	၃၃

ရင်းမြစ်... အိမ်ထောင်စုစာရင်းကောက်ယူမှု။

လေ့လာတွေ့ရှိချက်။ ။ ကျေးရွာတွင် သတင်းအချက်အလက်များရယူမှုမှာ တယ်လီဖုန်း၊ တီဗွီ၊ ဂြိုဟ်တုစလောင်း၊ ရေဒီယိုတို့ကို အသုံးပြု၍ သတင်းအချက်အလက်များဆိုင်ရာနည်းပညာကို အသုံးပြုပါသည်။ ဆက်သွယ်ရေးပိုင်းဆိုင်ရာတွင် တယ်လီဖုန်းကိုသာ အဓိကအားထား၍ အသုံးပြုကြပါသည်။

(၄) ယဉ်ကျေးမှုနှင့်လူငယ်ဖွံ့ဖြိုးရေး

ဇယား (၄၆) ယဉ်ကျေးမှုနှင့်လူငယ်ဖွံ့ဖြိုးရေးအခြေအနေ

ယဉ်ကျေးမှုနှင့်လူငယ်ဖွံ့ဖြိုးရေးဆိုင်ရာများ	ဝန်ဆောင်မှု
လူငယ်များအနားယူအပန်းဖြေရန်နေရာများပျော်ပွဲရွှင်ပွဲများရှိခြင်း	ရှိ <input type="checkbox"/> မရှိ <input checked="" type="checkbox"/> မပြေဆိုပါ <input type="checkbox"/>
လူမှုရေးလုပ်ငန်းများတွင်ပါဝင်မှု	ကောင်း <input type="checkbox"/> သင့် <input checked="" type="checkbox"/> မပြေဆိုပါ <input type="checkbox"/>
ဘာသာရေးလုပ်ငန်းများတွင်ပါဝင်မှု	ကောင်း <input checked="" type="checkbox"/> သင့် <input type="checkbox"/> မပြေဆိုပါ <input type="checkbox"/>
အားကစားနှင့်ကာယလေ့ကျင့်ခန်းများပြုလုပ်ရန်နေရာနှင့် အထောက်အကူပြုပစ္စည်းများရှိခြင်း	ကောင်း <input type="checkbox"/> သင့် <input type="checkbox"/> မပြေဆိုပါ <input checked="" type="checkbox"/>
ဖွံ့ဖြိုးရေးလုပ်ငန်းများတွင်ပါဝင်မှု	ကောင်း <input type="checkbox"/> သင့် <input checked="" type="checkbox"/> မပြေဆိုပါ <input type="checkbox"/>
ရိုးရာဓလေ့ထုံးစံများနှင့်ယဉ်ကျေးမှုအမွေအနှစ်များထိန်းသိမ်းစောင့်ရှောက်ခြင်းတွင်ပါဝင်မှု	မရှိ <input type="checkbox"/> နည်း <input checked="" type="checkbox"/> များ <input type="checkbox"/>

ယဉ်ကျေးမှုနှင့်လူငယ်ဖွံ့ဖြိုးရေးဆိုင်ရာများ	ဝန်ဆောင်မှု
စိတ်ဝင်စားရာများကိုမိမိကိုယ်တိုင်လေ့လာသင်ယူနိုင်မည့်နေရာများ၊လူငယ်ရိပ်သာများ၊စာကြည့်တိုက်များစသည်တို့တွင်ဝင်ရောက်လေ့လာသင်ယူနိုင်ခြင်း	ရှိ <input type="checkbox"/> မရှိ <input checked="" type="checkbox"/> မဖြေဆိုပါ <input type="checkbox"/>

ရင်းမြစ်... ဦးတည်အုပ်စုဆွေးနွေးခြင်း - လူငယ်အုပ်စု။

လေ့လာတွေ့ရှိချက်။ ။ လူငယ်များအနေဖြင့် အနားယူအပန်းဖြေရန် နေရာများ၊ ပျော်ပွဲရွှင်ပွဲများ နည်းပါးပါသည်။

(ဏ) ကျေးရွာတည်ငြိမ်ရေးနှင့်ဘေးကင်းလုံခြုံရေးအခြေအနေ

(ဏ-၁) လုံခြုံရေးဆိုင်ရာဝန်ဆောင်မှုများအားလက်လှမ်းမီမှု

ဇယား (၄၇) ဘေးကင်းလုံခြုံရေးဝန်ဆောင်မှုအထောက်အကူများအားလက်လှမ်းမီမှု

ဝန်ဆောင်မှုများ	ကျား	မ
တယ်လီဖုန်းလိုင်း၊တယ်လီဖုန်းတာဝါတိုင်များ၊ကြေးနန်းလိုင်း၊အင်တာနက်လိုင်း၊ရုပ်မြင်သံကြားလိုင်း၊ရေဒီယိုလိုင်းစသောဆက်သွယ်ရေးနှင့်သတင်းအချက်အလက်ဖြန့်ဝေခြင်းဆိုင်ရာအထောက်အကူပြုအဆောက်အအုံများရှိခြင်းနှင့်လက်လှမ်းမီခြင်း	ရှိ <input type="checkbox"/> မရှိ <input checked="" type="checkbox"/> မဖြေဆိုပါ <input type="checkbox"/>	ရှိ <input type="checkbox"/> မရှိ <input checked="" type="checkbox"/> မဖြေဆိုပါ <input type="checkbox"/>
အာမခံလုပ်ငန်းများ၏ဝန်ဆောင်မှုများကိုရရှိနိုင်ခြင်း	ရှိ <input type="checkbox"/> မရှိ <input type="checkbox"/> မဖြေဆိုပါ <input checked="" type="checkbox"/>	ရှိ <input type="checkbox"/> မရှိ <input type="checkbox"/> မဖြေဆိုပါ <input checked="" type="checkbox"/>
လူထုအခြေပြုသဘာဝဘေးအန္တရာယ်လျှော့ချရေးအစီအစဉ်	ရှိ <input type="checkbox"/> မရှိ <input checked="" type="checkbox"/> မဖြေဆိုပါ <input type="checkbox"/>	ရှိ <input type="checkbox"/> မရှိ <input checked="" type="checkbox"/> မဖြေဆိုပါ <input type="checkbox"/>
ဆိုင်ကလုန်း (သို့) အရေးပေါ်အခြေအနေအကာအကွယ်များနှင့်လက်လှမ်းမီခြင်း	ရှိ <input type="checkbox"/> မရှိ <input type="checkbox"/> မဖြေဆိုပါ <input checked="" type="checkbox"/>	ရှိ <input type="checkbox"/> မရှိ <input type="checkbox"/> မဖြေဆိုပါ <input checked="" type="checkbox"/>
မှုခင်းများကာကွယ်တားဆီးလျော့ချရေးအတွက်ရဲဘက်ဆိုင်ရာများမှဝန်ဆောင်မှုပေးခြင်း	ရှိ <input type="checkbox"/> မရှိ <input type="checkbox"/> မဖြေဆိုပါ <input checked="" type="checkbox"/>	ရှိ <input type="checkbox"/> မရှိ <input type="checkbox"/> မဖြေဆိုပါ <input checked="" type="checkbox"/>
မီးဘေးအန္တရာယ်ကာကွယ်ခြင်းဆိုင်ရာဝန်ဆောင်မှုများနှင့်လက်လှမ်းမီခြင်း	ရှိ <input type="checkbox"/> မရှိ <input checked="" type="checkbox"/> မဖြေဆိုပါ <input type="checkbox"/>	ရှိ <input type="checkbox"/> မရှိ <input checked="" type="checkbox"/> မဖြေဆိုပါ <input type="checkbox"/>

ရင်းမြစ်... ဦးတည်အုပ်စုဆွေးနွေးခြင်း - ရပ်မိရပ်ဖ။

လေ့လာတွေ့ရှိချက်။ ။ သဘာဝဘေးအန္တရာယ်အနေဖြင့် ပြည့်စုံကောင်းမွန်သော အဆောက်အအုံများ မရှိပါ။

(ဏ-၂) မှုခင်းဖြစ်ပွားမှု

ဇယား (၄၈) မှုခင်းဖြစ်ပွားမှုအခြေအနေ

	လူကုန်ကူးမှု	ခိုးမှု	မူးယစ်ဆေးသုံးစွဲမှု	အကြမ်းဖက်မှု
မှုခင်းဖြစ်ပွားမှုအခြေအနေ	စိုးရိမ်ရသည် <input type="checkbox"/> သာမန် <input type="checkbox"/>	စိုးရိမ်ရသည် <input type="checkbox"/> သာမန် <input checked="" type="checkbox"/>	စိုးရိမ်ရသည် <input type="checkbox"/> သာမန် <input type="checkbox"/>	စိုးရိမ်ရသည် <input type="checkbox"/> သာမန် <input type="checkbox"/>

မူခင်းဖြစ်ပွားမှုအခြေအနေ	လူကုန်ကူးမှု	ခိုးမှု	မူးယစ်ဆေးသုံးစွဲမှု	အကြမ်းဖက်မှု
	မရှိ <input checked="" type="checkbox"/>	မရှိ <input type="checkbox"/>	မရှိ <input checked="" type="checkbox"/>	မရှိ <input checked="" type="checkbox"/>

ရင်းမြစ်... ဦးတည်အုပ်စုဆွေးနွေးခြင်း - ရပ်မိရပ်ဖအုပ်စု၊ အမျိုးသမီးအုပ်စု။

လေ့လာတွေ့ရှိချက်။ ။ ကျေးရွာတွင် မူခင်းဖြစ်ပွားမှု မရှိကြောင်း လေ့လာတွေ့ရှိရပါသည်။

ကျေးရွာဖွံ့ဖြိုးရေးဗျူဟာတည်ဆောက်မှု အခြေပြဇယား

ပြဿနာ	ပြဿနာဖြစ်ရသည့် အကြောင်းအရင်း ဇစ်မြစ်	အခြေအနေ ကောင်းများ	ကျေးရွာဖွံ့ဖြိုးရေး အတွက် အဟန့်အတားများ	ဖြစ်နိုင်ဖွယ်ရာ ပြေရှင်းနည်းလမ်းများ	ဆောင်ရွက်မည့် ဖွံ့ဖြိုးရေးလုပ်ငန်း
မိုးရာသီတွင် ကျေးရွာတွင်း သွားလာရန် ခက်ခဲခြင်း	မြေသားလမ်းဖြစ်၍ မိုးရာသီတွင် မိုးရေချိန်ကြောင့် ရွံ့ဗွက် ထူခြင်းကြောင့်	ကျေးရွာမှ လမ်းခင်းရန် ငွေအား၊ လုပ်အားဒါန နှင့် ငွေကြေးထည့်ဝင် ကူညီပေးနိုင်ခြင်း	ကျေးရွာမှ လုံလောက်သော ငွေကြေးမတက်နိုင်ခြင်း၊ လမ်းအဆင့်မြှင့်တင်ရေး စီမံချက်ရေးဆွဲ ဆောင်ရွက်မှု မရှိခြင်း	ရွာလမ်းအဆင့် မြှင့်တင်ရေး စီမံချက် ရေးဆွဲခြင်း၊ ပြင်ပ အကူအညီ ရှာဖွေခြင်း၊ ကျေးရွာမှ ငွေအားစု ဆောင်းခြင်း	ကွန်ကရစ်လမ်းခင်းခြင်း (၁၁၄၀'x၄'x၆")

