

ပြည်ထောင်စုသမ္မတမြန်မာနိုင်ငံတော်အစိုးရ
စိုက်ပျိုးရေး၊ မွေးမြူရေးနှင့် ဆည်မြောင်းဝန်ကြီးဌာန
(ကျေးလက်ဒေသဖွံ့ဖြိုးတိုးတက်ရေးဦးစီးဌာန)

လူထုဗဟိုပြုစီမံကိန်း

National Community Driven Development Project

(NCDDP)

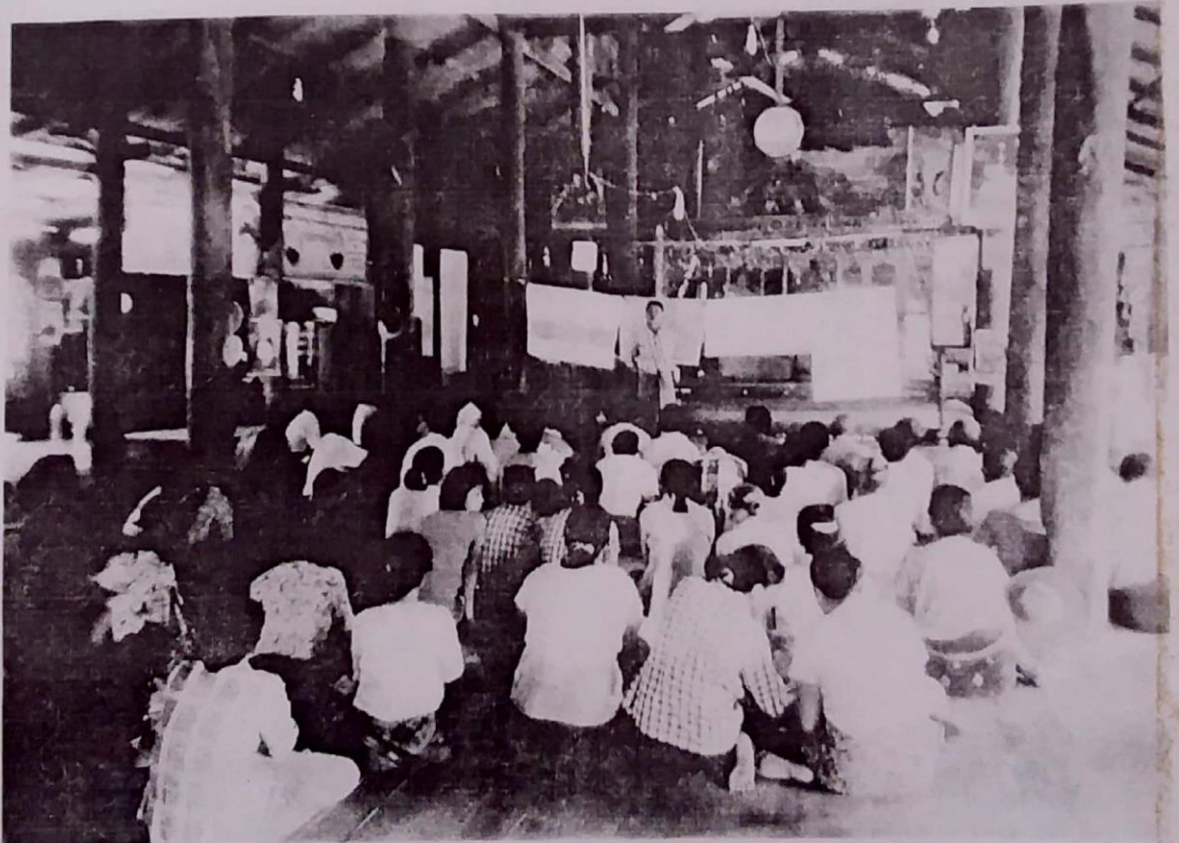

Village Development Plan

မိုးညို မြို့နယ်

၂၀၁၈ - ၂၀၁၉ ခုနှစ် - ရေလယ်သောင်အုပ်စု ၊ အလယ်ကုန်းကျေးရွာ

အညွှန်းစာမျက်နှာ

၂။ ရေယာဉ်ကုန်၊ ကျေးရွာခြေပုံ(အညွှန်းစာ)

၃။ ရေယာဉ်ဘောင် အုပ်စုတွင်ပါဝင်သောကျေးရွာများစာရင်း

- ၄။ ကျေးရွာအခြေခံအချက်အလက်များ (ကျေးရွာသမိုင်းကြောင်း)
- ၅။ လူထုပူးပေါင်းပါဝင်သော လူမှုဆန်းစစ်ခြင်းနှင့် အကဲဖြတ်ခြင်းလုပ်ငန်းစဉ် (PSA/PRA) အကျဉ်းချုပ်ဇယား
- ၆။ ကျေးရွာဖွံ့ဖြိုးရေးအစီအစဉ်အတွက်အသုံးပြုခဲ့သော PRA Toolsများနှင့် တစ်ခုချင်းစီအတွက် သုံးသပ်ချက်များ
- ၇။ ကော်မတီဝင်များရွေးချယ်ခြင်းနှင့် ကျေးရွာဖွံ့ဖြိုးရေးအစီအစဉ်ဆောင်ရွက်မှုမှတ်တမ်းခါတ်ပုံများ
- ၈။ ကျေးရွာအချက်အလက်(ပုံစံ-၁)
- ၉။ စီမံကိန်းစက်ဝန်းအချိန်ဇယား(ပုံစံ-၂)
- ၁၀။ ကျေးရွာဖွံ့ဖြိုးရေးဦးစားပေးအစီအစဉ်(ပုံစံ-၃)
- ၁၁။ အစည်းအဝေးမှတ်တမ်းများ
- ၁၂။ ကဏ္ဍအလိုက်ဦးစားပေးဖွံ့ဖြိုးရေးလုပ်ငန်းစဉ်များ



ကျေးရွာအုပ်စုအညွှန်းပြမြေပုံ

ကျေးရွာအုပ်စုအညွှန်းပြမြေပုံ
 ဝန်ခံမြို့နယ်
 အထွေထွေအချက်အလက်
 ပုံစံအမျိုးအစား
 အရွယ်အစား - ၁ မိုင် လက်ဝဲ

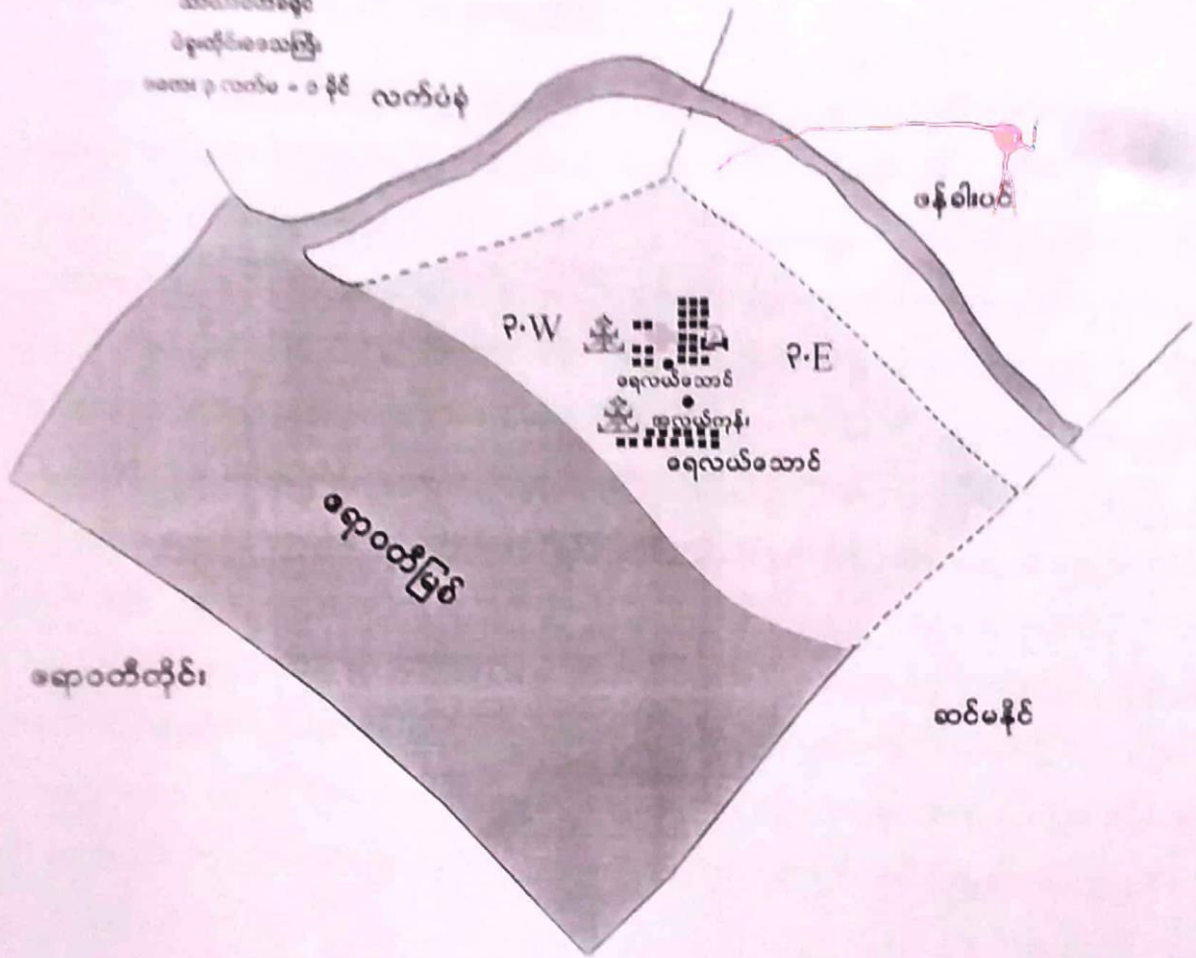

အညွှန်းပြချက်

| | | | |
|--|------------------------|--|-------------------------|
| | ကျေးရွာအုပ်စုနယ်နိမိတ် | | ဘုန်းကြီးကျောင်း |
| | ဝင်လမ်း | | ဘောလုံးကွင်း |
| | မြေသားလမ်း | | ဖြူနယ်ဆေးရုံ |
| | ဧကရာဇ်လမ်း | | တိုက်နယ်ဆေးရုံ |
| | မြစ်ချောင်း | | ကျေးလက်ကျန်းမာရေးဌာန |
| | မြေရိုင်း | | ကျေးလက်ကျန်းမာရေးဌာနခွဲ |
| | စိုက်ပျိုးမြေ | | ရဲစခန်း |
| | စားကျက်မြေ | | ရဲကင်း |
| | စာယင်ကျောင်း | | ကျေးရွာလူနေအိမ်ခြေပျား |

လူထု့ ပါဝင်သော လူမှုဆန်းစစ်ခြင်း နှင့် အကဲဖြတ်ခြင်းလုပ်ငန်းစဉ်

| စဉ် | အကြောင်းအရာ | ရက်စွဲ | ဦးတည်အုပ်စု | တက်ရောက်သူ | | | အဓိကဆွေးနွေးချက် |
|-----|---|-----------|---------------|------------|----|--------|--|
| | | | | ကျား | မ | ပေါင်း | |
| ၀ | ကျေးရွာအခြေပြမြေပုံ နှင့် အရင်းအမြစ်ပြမြေပုံ | ၂၅.၉.၂၀၁၁ | ကျေးရွာအုပ်စု | ၆၈ | ၅၂ | ၁၂၀ | ကျေးရွာတွင်ထင်ရှားသော အမှတ်အသားများ၊ အဆောက်အဦများ၊ လမ်းပန်းဆက်သွယ်ရေး အခြေအနေ၊ ပိုင်ဆိုင်မှု အရင်းအမြစ်များကို သိရှိစေရန် |
| ၂ | ဥစ္စာနေကြွယ်ဝမှု နှင့် အဆင့်အတန်း သတ်မှတ်ချက် | ၂၅.၉.၂၀၁၁ | ကျေးရွာအုပ်စု | ၂၅ | ၃၂ | ၅၇ | ကျေးရွာအတွင်းရှိသောလူမှု စီးပွားရေးအခြေအနေအလိုက် အဆင့်စံနှုန်းသတ်မှတ်ချက်၊ စီမံကိန်းမှငှင်းတိုအားအကျိုးသက်ရောက်မှု ရှိ/မရှိသိသာစေရန် |
| ၃ | ရာသီခွင်ပြ ပြက္ခဒိန် | ၂၅.၉.၂၀၁၁ | ကျေးရွာအုပ်စု | ၅၀ | ၃၆ | ၈၆ | ကျေးရွာ၏တစ်နှစ်တာလုံး ကွဲပြားခြားနားသောအချိန်၊ ပြက္ခဒိန် ကို အသုံးပြုပြီးစီမံကိန်း အကောင်အထည်ဖော်ရန် (ဥပမာ- ငွေရေးကြေးရေး၊ အစားအစာ၊ ကျန်းမာရေး၊ ရေရရှိရေး) |
| ၄ | အရင်းအမြစ်သုံးစွဲမှု ပုံစံပြဇယား | ၂၅.၉.၂၀၁၁ | ကျေးရွာအုပ်စု | ၂၅ | ၂၀ | ၄၅ | အမျိုးသားနှင့်အမျိုးသမီးပိုင်ဆိုင်မှု သုံးသပ်ချက် |
| ၅ | အဖွဲ့အစည်း ချိတ်ဆက်ပုံ | ၂၅.၉.၂၀၁၁ | ကျေးရွာအုပ်စု | ၂၅ | ၃၅ | ၆၀ | ကျေးရွာတွင်းရှိအဖွဲ့အစည်း နှင့် ကျေးရွာပြင်ပရှိအဖွဲ့အစည်းများ ကျေးရွာဖွံ့ဖြိုးရေးလုပ်ငန်းများ ချိတ်ဆက်လုပ်ကိုင်ပုံသုံးသပ်ခြင်း |
| ၆ | ပင့်ကူအိမ် သုံးသပ်ခြင်း | ၂၅.၉.၂၀၁၁ | ကျေးရွာအုပ်စု | ၅၅ | ၃၂ | ၈၇ | အမျိုးသားနှင့်အမျိုးသမီးများ အခွင့်အရေးများတန်းတူရရှိမှု ရှိ/မရှိ သုံးသပ်ခြင်း |

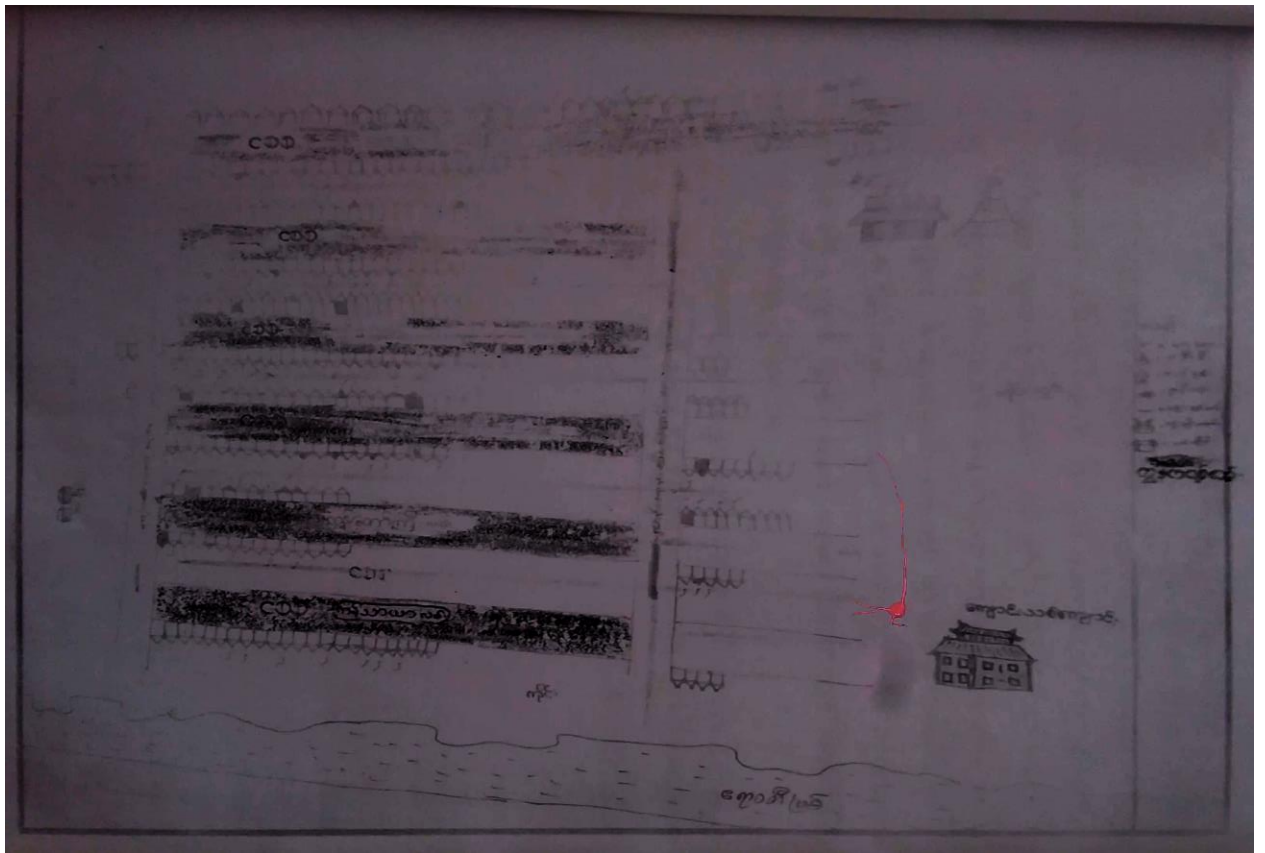

အလယ်ကျွန်း၊ ကျေးရွာ၏ ဗုဒ္ဓများ အစိုးအဖြစ် ပြုစုပုံ သို့သော်

အလယ်ကျွန်းကျေးရွာသည် ရှေးဟောင်းအထက်ပိုင်းတွင် ပါဝင်သော
ကျေးရွာ ဖြစ်သည်။ နတ်မြေ (၂၀၀) ရှိသည်။ အလယ်ကျွန်းကျေးရွာတွင်
တောင်နှင့် မြောက်ဘက်တွင် ထားသော ဝမ်းမကြီး (၂) ခု ရှိသည်။ ကျေး
ရွာတွင် ဝမ်းမကြီး မြား မြား အရှေ့ နှင့် အနောက်ဘက်တွင် ထားပါသည်။

ရွာ၏ အရှေ့မြောက်ဘက်တွင် ရေအေး ငြိမ်းစေတီ နှင့်
ကိပ္ပိကျောင်းတိုက် ရှိပါသည်။ အရှေ့တောင်ဘက်တွင် ဝမ်းမကြီး သစ်
ကျောင်း သို့မဟုတ် ကြီးကျောင်း ရှိ၏။ ရွာ၏ အနောက်ဘက်တွင် သုသာန်ရေ
ဖျံဖြိုး ကိုယ် ကွင်း မြား ရှိပါသည်။

အလယ်ကျွန်းကျေးရွာသည် ဆေးရွာကြီး ပင်မမြားဆိုင် ပျိုး
ပြို၊ ရွာ၏ တောင်ဘက်တွင် အရှေ့ နှင့် အနောက် ဘက်တွင် ထားသော အရှေ့
တိုက် ရှိပါသည်။

ဥက္ကဋ္ဌအဖွဲ့ကြိုပတ်ဝန်းကျင် အာဆီဒီ သတ်မှတ်ချက်

| စိမ်းကောင်စု အမျိုးအစား | ပိုင်ဆိုင်မှု အခြေအနေ | စိမ်းကောင်စု ဒီဂရီအတွက် |
|----------------------------|---|----------------------------|
| အာဆီဒီပြောဘာ မိသားစု | ကျွန်းသစ် ဗိမ္မာန် . ကိုင်း (၁၀) ဇန . ထွန်းကန် ပုဇွန်ခေါင်းကား . ပဲခူးစက် . ရေတစ်စက် ဆိုင်ကယ် . ဖုန်း . နပ်ချုပ်စက် . စက်ပျော့ . TV . | ၂၀ |
| အာလယ်အလတ် မိသားစု | တစ်သားဗိမ္မာန် . ကိုင်း (၄) ဇန . ရေတစ်စက် ဆိုင်ကယ် . နပ်ချုပ်စက် . စက်ပျော့ . ခွာ လှည်း . TV . | ၅၀ |
| သာမန် မိသားစု | တစ်သားဗိမ္မာန် . ကိုင်း (၂) ဇန . ရေတစ်စက် ဆိုင်ကယ် . ပျော့ | ၁၃၉ |
| နှစ်ပါးသော မိသားစု | ဝါးဗိမ္မာန် . စက်ရေတွင်း . စက်ဘီး . ကြက် . ဝက် | ၇၀ |

၁၃: သတ်မှတ်

အာဆီဒီပြောဘာ စိမ်းကောင်စု (၂၀) ကို ခြိပါသည်။
ပိုင်ဆိုင်မှုများမှာ ကျွန်းသစ်ဗိမ္မာန် . ကိုင်း (၁၀) ဇန . ထွန်းကန် . ပုဇွန်ခေါင်းကား
ကား . ပဲခူးစက် . ရေတစ်စက် . ဆိုင်ကယ် . ဖုန်း . နပ်ချုပ်စက် . စက်ပျော့ . TV တို့
ဖြစ်သည်။

အာလယ်အလတ်စိမ်းကောင်စု (၅၀) ကို ခြိပြီး ပိုင်ဆိုင်မှု
များမှာ တစ်သားဗိမ္မာန် . ကိုင်း (၄) ဇန . ရေတစ်စက် . ဆိုင်ကယ် . နပ်ချုပ်စက်
စက်ပျော့ . ခွာ . လှည်း . TV တို့ ခြိသည်။

သာမန် စိမ်းကောင်စုမှာ တစ်သားဗိမ္မာန် . ကိုင်း (၂) ဇန .
ရေတစ်စက် . ဆိုင်ကယ် . ပျော့ တို့ ပိုင်ဆိုင်ပြီး စိမ်းကောင်စု (၁၃၉) ခြိပါမည်။

နှစ်ပါးသော စိမ်းကောင်စု (၇၀) ကို ခြိသည်။
ဝါးဗိမ္မာန် . စက်ရေတွင်း . စက်ဘီး . ကြက် . ဝက် တို့သာ ပိုင်ဆိုင်သည်။

ကုသိဒ္ဓိဝိ၊ ဝဏ္ဏဒိနသံ သင်္ဂရက်

ရေသက်တောင်အုပ်စု၊ အလယ်ကျွန်း၊ ကျေးရွာသို့ အပူပိုင်း စိုစွတ်
ကုသိဒ္ဓိတို့ဖြစ်ပါသည်။ ကပ် ပန်းထက်သွယ်ရေး၊ အနေဖြင့်ကျေးရွာ
တွင် မိ တွင်အချိန်တွင်ဝွားလာရေးခက်ခဲပါသည်။ ဗွင်ဆင်၊ ကုသိဒ္ဓိအစီ
ရက် ကွာလာရေး အစား ဖြစ်ပွားလာပါသည်။

ပိုတော်များအနေဖြင့် တန်းစွာ၊ လာတွင် အကြီးပွဲတော်ကို ကျေးရွာ
တွင် ပျော်ရွှင်စွာ ဆင်နွှဲကြသည်။ ကံဆု နှစ်တွင် ပြောင်းလဲ ကျွန်၊ ပွဲတော်
ကို သင်ယင်ကျင်းပလေ့ ရှိသည်။ ဝါဆို၊ ဝါခေါင် နေ့များ တွင် လေ့ရှိ ငါ့ပွဲ
များ တစ်ခါတစ်ရံ ဘင်ကျင်း ပကြသည်။ ဝိတင်ကျွတ် နေ့များ တွင်
မိတ္တူ၊ ပွဲတော်ကို ကျေးရွာတွင် ဆင်နွှဲကြသည်။ စာမေး ပွဲ ကို တပို့တွဲ
ကတွင် ဖြစ်လုပ်ကြသည်။

မိုက်ပျိုးစေ့ အနေဖြင့် ဆေးရွက်ကြီး ကို တန်ဆောင် မုန်း နေ့များ
တွင် ကမိတကာ မိုက်ပျိုးကြသည်။ ဆေးရွက်ကြီး ကို ဖြာ သို့၊ တပို့တွဲ၊
တပို့တွဲ နေ့များ ရိုက်ခိမ်း၊ စုဆေး ခူးလေ့ ရှိပါသည်။ ဆေးရွက်ကြီးအပြင်
ကျောက်၊ ပတ်၊ ဝိတင်၊ ရွက်များကိုပါ မိုက်ပျိုးကြသည်။ မေ့၊ မြေ၊ ရေ၊
အနေဖြင့် ကြက်၊ ဝက်၊ တံ စသည့် တို့ကို စား သုံး ရန် နှင်တင်စီ၊ ပွား
ရေးအတွက် မေ့၊ မြေ၊ ရေ။

ကျွန်း၊ မာရေ၊ အနေဖြင့် ကုသိဒ္ဓိအစု၊ အဖျော် ကာသမာများ တွင် ဖျား နှာ
တက်ကြသည်။ သာကာဝေတ၊ ကန္တရာယ် အနေဖြင့် ရေကြီး နှစ်ဖြယ်လေ
ရှိသည်။

ကုသိဒ္ဓိဝိ၊ ဝဏ္ဏဒိနသံ သွေ့ခြင်း အားဖြင့် ကုသိဒ္ဓိတို့ အခြေအနေ၊ မိုက်ပျိုး
ရေးအခြေအနေ၊ ကျွန်းမာရေ၊ ရှင်သာကာဝေတ၊ ကန္တရာယ် အခြေအနေများကို
သိရှိစေ ဖြစ်စေရန်၊ မေ့၊ မြေ၊ သက်တော်မျှ အခြေအနေများ ကိုလည်း
သိရှိ မှင်ပါသည်။

| | | |
|------------|-------------|-------------------------|
| ၁၂ | ၁ | ၁၅ + ၁ |
| လှည့်: | အင်ဂျင်နီယာ | စာသင်ကျမ်း: |
| ခွဲ: | ကြွက် | အိုးတက်ကြီး ကျောင်း: |
| ရေခဲပုစွန် | ဝက် | ဆီလီကပ် |
| | ၁၂ | ၁၀၀၀ |
| | | လူ ၆ |
| | | ၁၅ |
| | | TV |
| | | ၆၅ |

အသံထွက်

အသံထွက်များသည် လှည့် ခွဲ၊ ရေခဲပုစွန်တို့ပါ ပါဝင်နေပါသည်။
 အသံထွက်များသည် အသံထွက်များသည် အင်ဂျင်နီယာ၊ ကြွက်၊ ဝက်၊
 အသံထွက်များသည် အသံထွက်များသည် အသံထွက်များသည် အသံထွက်များသည်
 အသံထွက်များသည် အသံထွက်များသည် အသံထွက်များသည် အသံထွက်များသည်

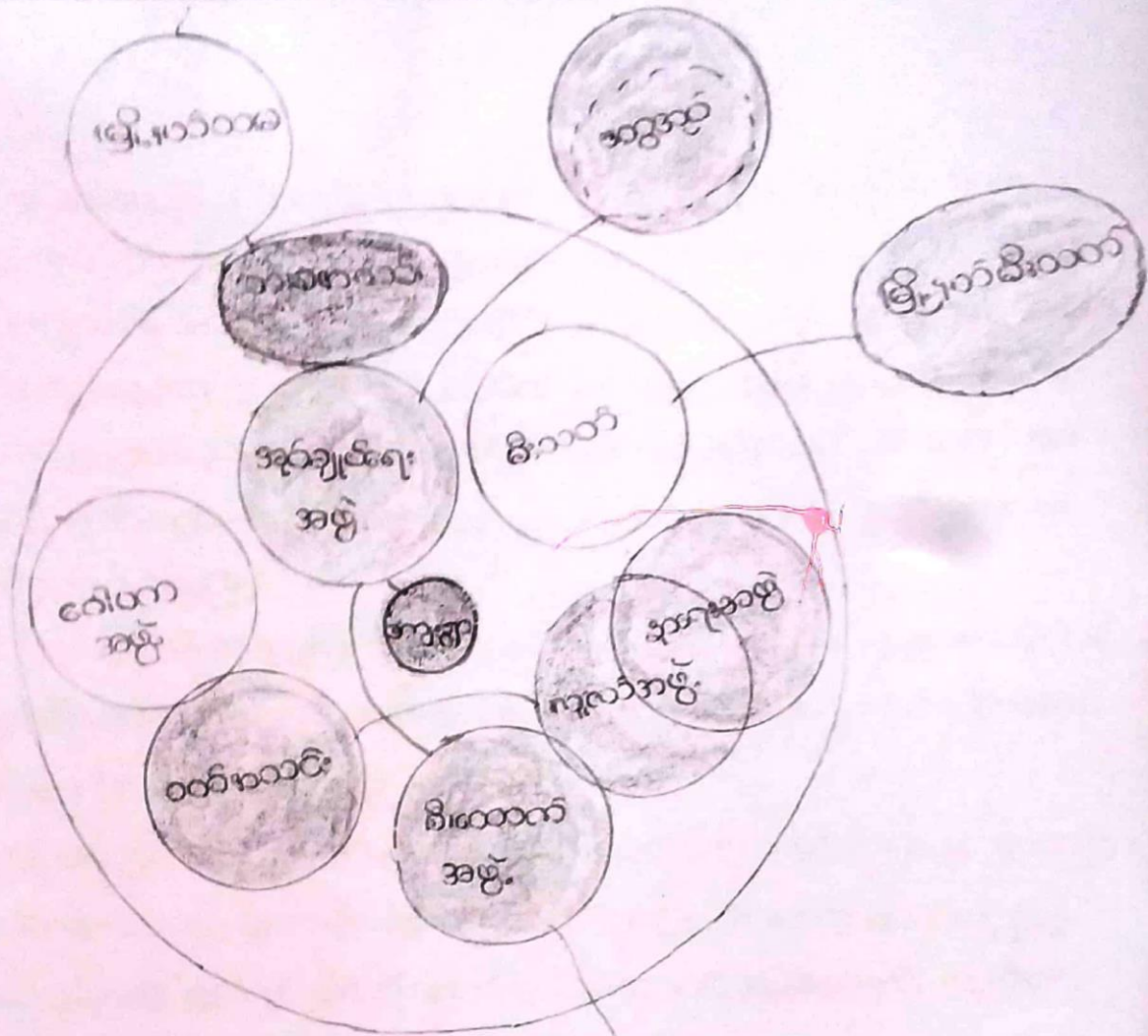

ကျေးဇူးတင်

ကျေးဇူးတင်အဖွဲ့အစည်း
တို့ထောက်ပံ့ပေးခြင်း

အဖွဲ့အစည်းအဖွဲ့များ

ကျေးဇူးတင်အဖွဲ့များ

- ၁) တပ်မတော်အဖွဲ့
- ၂) အုပ်ချုပ်ရေးအဖွဲ့
- ၃) စီမံကိန်း
- ၄) ကျေးဇူးတင်အဖွဲ့
- ၅) စီမံကိန်းအဖွဲ့
- ၆) တပ်မတော်
- ၇) ကျေးဇူးတင်အဖွဲ့
- ၈) အဖွဲ့အစည်း

- ၁) မြို့နယ်တစ်ခု
- ၂) မြို့နယ်စီမံကိန်း/အဖွဲ့
- ၃) မြို့နယ်စီမံကိန်း
- ၄) ကျေးဇူးတင်အဖွဲ့အစည်း

ကောသလသီတီတော် ကောသလသီတီတော်များစာစဉ်

| ကောသလသီတီ အစဉ်အနိတိ | စဉ် | ကဏ္ဍ၊ တာဝန် | စာစဉ် |
|------------------------|-----|-------------|----------------|
| ကောသလသီတီ ကောသလသီတီ | ၁ | ဥက္ကဋ္ဌ | ဦးမြင့်ဦး |
| | ၂ | ဥက္ကဋ္ဌ | ဒေါ်ခင်မာမာ |
| ကောသလသီတီ ကောသလသီတီ | ၁ | ဥက္ကဋ္ဌ | ဦးမောင်မောင် |
| | ၂ | အဖွဲ့ဝင် | ဒေါ်ခင်မာမာ |
| | ၃ | အဖွဲ့ဝင် | ဒေါ်ကျွတ်ကျွတ် |
| ကောသလသီတီ ကောသလသီတီ | ၁ | ဥက္ကဋ္ဌ | ဦးကျော်ကျော် |
| | ၂ | အဖွဲ့ဝင် | ဦးစန်းစန်း |
| | ၃ | အဖွဲ့ဝင် | ဒေါ်တင်တင် |
| ကောသလသီတီ ကောသလသီတီ | ၁ | ဥက္ကဋ္ဌ | ဦးအောင်အောင် |
| | ၂ | အဖွဲ့ဝင် | ဦးမောင်မောင် |
| | ၃ | အဖွဲ့ဝင် | ဒေါ်ဝေဝေလှိုင် |
| ကောသလသီတီ ကောသလသီတီ | ၁ | | ဦးခင်ခင် |
| | ၂ | | ဒေါ်ခင်ခင် |
| ကောသလသီတီ | ၁ | | ဒေါ်တင်တင် |
| ကောသလသီတီ | ၁ | | ဦးလှိုင်လှိုင် |
| ကောသလသီတီ | ၂ | | ဒေါ်ခင်ခင် |

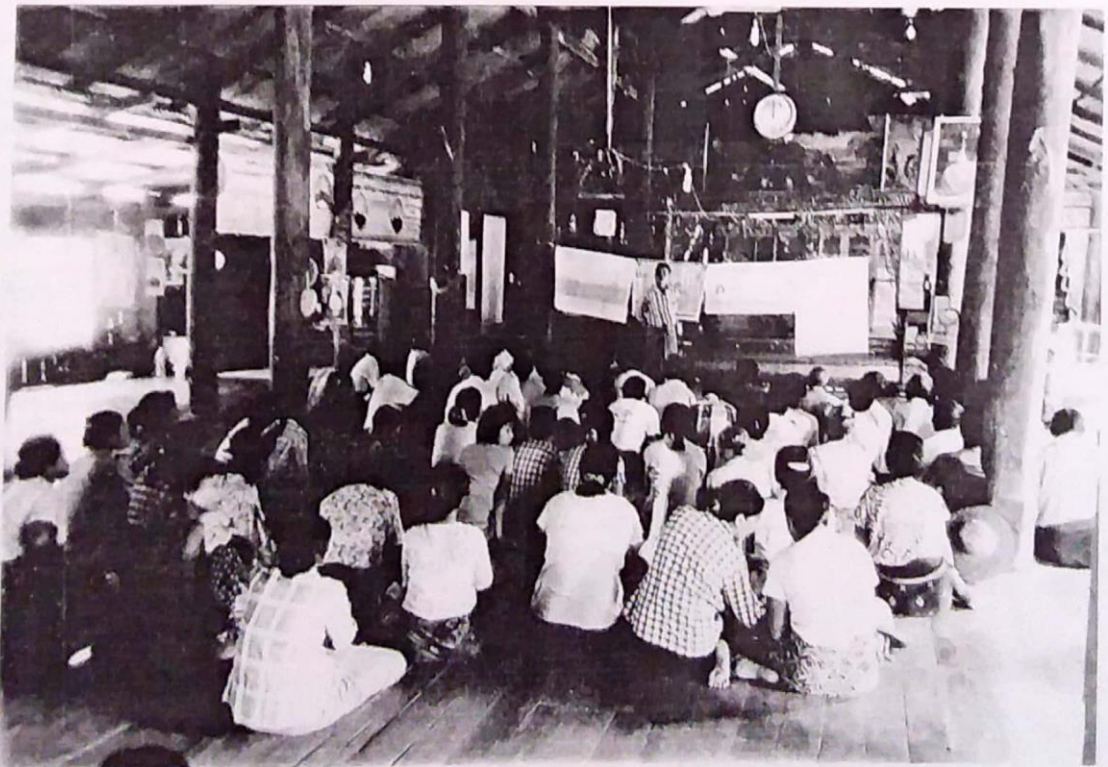

ပုံစံ - ၈ - ၁ ကျေးရွာအခြေခံအချက်အလက်များ (Form PC 1)

လယ်ညွှန်ချက်၊ ကျေးရွာတစ်ရွာသို့ ပထမဆုံးမိတ်ဆက်ရေး၊ သွားရောက်သောအခါ လူထုစည်းရုံးရေးမှူးသည် ကျေးရွာ ခေါင်းဆောင်များအား ကျေးရွာအချက်အလက်များကို မေတ္တာရပ်ခံ၍ တောင်းခံရသည်။ ဤအချက်အလက်များကို စီမံကိန်း ဖိတ်ဆက်အစည်းဝေးမတိုင်မီတောင်းခံရမည်။ စီမံကိန်းဖိတ်ဆက်အစည်းဝေးတွင် လူထုစည်းရုံးရေးမှူးသည် ဤအချက်အလက် များအား စစ်ဆေးပြီး မှန်ကန်အောင်ပြုလုပ်ရမည်။ ပြီးနောက်တွင် လူထုစည်းရုံးရေးမှူးမှ သတင်းအချက်အလက်ထံသို့ Tablets မှ စာထုတ် ဖြည့်သွင်းရမည်။

| | | |
|--|---|---------------------------------------|
| ကျေးရွာခေါင်းဆောင် အမည် ဦးကျော်စွာ | ကျေးရွာခေါင်းဆောင်၏ ဖုန်းနံပါတ် ၀၉-၇၁၄၅၅၁၈၈၅ | လူထုစည်းရုံးရေးမှူး၏ အမည် ဦးစောစို |
| ပြည်နယ်၊တိုင်းဒေသကြီး၊ မြို့နယ် မကွေး၊ မြို့နယ် | ကျေးရွာအုပ်စု ကျေးရွာအုပ်စု | ကျေးရွာ ကျေးရွာ |

က၊ လူဦးရေ

| လူမျိုးစု | အိမ်ထောင်စုအရေအတွက် | ကိုးကွယ်သည့်ဘာသာ | အိမ်ထောင်စုအရေအတွက် |
|--|---------------------|------------------|---------------------|
| လူမျိုးစု (၁) မြန်မာ | ၂၆၇ | ဘာသာ (၁) မြန်မာ | ၂၆၇ |
| လူမျိုးစု (၂) ----- | | ဘာသာ (၂) ----- | |
| လူမျိုးစု (၃) ----- | | ဘာသာ (၃) ----- | |
| လူမျိုးစုရော ----- | | ဘာသာရော ----- | |
| အခြား ----- | အရေအတွက် | | |
| မသန်စွမ်းသူများ | ၀ | | |
| သက်ကြီးရွယ်အိုများ (၆၅ နှစ် နှင့် အထက်) | ၀ | | |
| စစ်ဘေးရောင် | | | |

| | အမျိုးသား (အရေအတွက်) | အမျိုးသမီး (အရေအတွက်) |
|---------------------|-------------------------|--------------------------|
| လူဦးရေ | ၃၂၃ | ၃၅၅ |
| လူမျိုးစု (၁) ----- | | |
| လူမျိုးစု (၂) ----- | | |
| လူမျိုးစု (၃) ----- | | |
| အခြား ----- | | |
| အိမ်ထောင်စုဦးစီး | ၂၃၆ | ၃၁ |

(ခ) အခြေခံအထောက်အပံ့ အသုံးအဆောင်များ

| စာသင်ကျောင်း | အမှတ် ခြံပေါ် | ကျန်းမာရေး | အမှတ် ခြံပေါ် | ဘာသာရေး အထောက် အပံ့များ | အမှတ် ခြံပေါ် |
|-----------------|-------------------------------------|------------------|--------------------------|----------------------------|-------------------------------------|
| အထက်တန်းကျောင်း | <input checked="" type="checkbox"/> | ဆေးရုံ | <input type="checkbox"/> | ဓန | <input checked="" type="checkbox"/> |
| အလယ်တန်းကျောင်း | <input checked="" type="checkbox"/> | ကျန်းမာရေးဌာန | <input type="checkbox"/> | ဘုန်းကြီးကျောင်း | <input checked="" type="checkbox"/> |
| မူလတန်းကျောင်း | <input type="checkbox"/> | ကျန်းမာရေးဌာနခွဲ | <input type="checkbox"/> | ဟိန္ဒူဘုရားကျောင်း | <input type="checkbox"/> |
| မူကြိုကျောင်း | <input type="checkbox"/> | ဆေးပေးခန်း | <input type="checkbox"/> | ခရစ်ယာန်ကျောင်း | <input type="checkbox"/> |
| အခြား | <input type="checkbox"/> | အခြား | <input type="checkbox"/> | ဗလီ | <input type="checkbox"/> |
| | | | | အခြား | <input type="checkbox"/> |
| မှတ်ချက် | | မှတ်ချက် | | မှတ်ချက် | |

၁) ကျွမ်းကျင်သူများမှတ်တမ်း (ကျေးရွာတွင်နေထိုင်သော သို့မဟုတ် တခြားရွာမှလာရောက်သော ကျွမ်းကျင်သူများ)

| (၁) စာသင်ကျောင်း | | | (၂) ကျန်းမာရေး | | | (၃) လက်မှုပညာရှင် | | |
|------------------|-------------------------------------|--------------------------|------------------------------|--------------------------|-------------------------------------|-------------------------------|-------------------------------------|-------------------------------------|
| | ရွာတွင်နေ ထိုင်သူ | အခြားရွာမှ လာသူ | | ရွာတွင်နေ ထိုင်သူ | အခြား ရွာမှ လာသူ | | ရွာတွင် နေထိုင်သူ | အခြားရွာ မှလာသူ |
| တန်းပြဆရာ/မ | <input checked="" type="checkbox"/> | <input type="checkbox"/> | ဆရာလန် | <input type="checkbox"/> | <input type="checkbox"/> | လက်သမား | <input checked="" type="checkbox"/> | <input type="checkbox"/> |
| ဘက်တန်းပြဆရာ/မ | <input type="checkbox"/> | <input type="checkbox"/> | လက်ထောက် ကျန်းမာရေးမှူး | <input type="checkbox"/> | <input type="checkbox"/> | ပန်းရံ | <input type="checkbox"/> | <input checked="" type="checkbox"/> |
| လယ်တန်းပြဆရာ/မ | <input checked="" type="checkbox"/> | <input type="checkbox"/> | အမျိုးသမီးကျန်းမာရေး ဆရာမ | <input type="checkbox"/> | <input checked="" type="checkbox"/> | လှုပ်စစ်ကျွမ်းကျင် မီးသမား | <input checked="" type="checkbox"/> | <input type="checkbox"/> |
| ကျွမ်းကျင်သူ | <input type="checkbox"/> | <input type="checkbox"/> | သားဖွားဆရာမ | <input type="checkbox"/> | <input checked="" type="checkbox"/> | ရေပိုက်သွယ်သူ | <input type="checkbox"/> | <input type="checkbox"/> |
| အခြား | <input type="checkbox"/> | <input type="checkbox"/> | ပြည်သူ့ကျန်းမာရေးလုပ်သား | <input type="checkbox"/> | <input type="checkbox"/> | စက်ပြင်ဆရာ | <input checked="" type="checkbox"/> | <input type="checkbox"/> |
| မှတ်ချက် | | | | မှတ်ချက် | | | | |

(ဃ) ကျေးရွာသို့ ရောက်ရှိနိုင်သည့် လမ်းအခြေအနေ / ကျေးရွာတစ်ရွာသည် ၎င်း၏ ကျေးရွာအုပ်စုနှင့် ဆက်သွယ်ထားသော လမ်းအခြေအနေ (အောက်ပါတို့ကိုပိုင်းပါ)

ကျောက်ကြမ်းလမ်း ကတ္တရာလမ်း ကွန်ကရစ်လမ်း မော်တော်ဆိုင်ကယ်လမ်း
 ကျောက်ခင်းလမ်း မြေသားလမ်း လူသွားလမ်း အခြား _____

(င) ကျေးရွာဖွံ့ဖြိုးမှုစီမံချက်

(၁) လူထုဗဟိုပြုစီမံကိန်းမစတင်မီ ဤကျေးရွာတွင်ကျေးရွာဖွံ့ဖြိုးမှု စီမံချက်ရှိခဲ့ပါသလား? ရှိပါသည်/မရှိပါ/မသိပါ

(၂) ရှိခဲ့ပါလျှင် ဤစီမံချက်ကို မည်သည့် ခုနှစ်တွင်ပြင်ဆင်ခဲ့ပါသနည်း? နှစ်-----/မသိပါ

(၃) ဤစီမံချက်ကို မြို့နယ်မှအတည်ပြုခဲ့ပါသလား? ပြုခဲ့ပါသည်/မပြုခဲ့ပါ/မသိပါ

(စ) ခရီးအံ့ကွာအဝေး

(၁) ဤကျေးရွာ၏ဗဟိုမှ ၎င်းကျေးရွာအုပ်စု၏ဗဟိုအထိ ခရီးခိုင်မည်မျှကွာဝေးသနည်း? မိုင်-၁-----/မသိပါ

(၂) ဤကျေးရွာမှ ၎င်းကျေးရွာအုပ်စုဗဟိုအထိ သွားလာရာတွင်ကြာမြင့်သည့်အချိန်

ခြောက်သွေ့ရာသီတွင်ကြာချိန် ၁၅ မိနစ် ----- ထောက်လှမ်း/မော်တော်ဆိုင်ကယ်/ခြေလျင်/လား/မော်တော်ဘုတ်/
 အခြား -----
 မိုးရာသီတွင်ကြာချိန် ၃၀ မိနစ် ----- ထောက်လှမ်း/မော်တော်ဆိုင်ကယ်/ခြေလျင်/လား/မော်တော်ဘုတ်/
 အခြား -----

(ဆ) ပတ်ဝန်းကျင်ဆိုင်ရာ သဘာဝဘေးအန္တရာယ်

ဤကျေးရွာတွင် ရေကြီးခြင်းကဲ့သို့ သဘာဝဘေးအန္တရာယ်ကျရောက်ဖွဲ့ခြင်း ရှိပါသလား။

မရှိပါ ဖြစ်ပါသည် ရှိလျှင်ဖော်ပြပါ ၁၅ မိနစ်

(ဇ) ကျေးရွာတွင် ဖွဲ့စည်းထားသော အဖွဲ့အစည်းများ

လူထုဗဟိုပြုစီမံကိန်းမတိုင်မီ ဤကျေးရွာတွင် ကျေးရွာဖွံ့ဖြိုးရေးအတွက် အစိုးရ (သို့) ရွာအဖွဲ့များကွယ်တိုင် (သို့) စီမံကိန်းတစ်ခုခုမှ ဖွဲ့စည်းထားသည့် အဖွဲ့အစည်းများရှိပါသလား။

(၁) ကျေးရွာအဖွဲ့ -----

(၂) ကျေးရွာအဖွဲ့ -----

(ဈ) အထွေထွေအုပ်ချုပ်ရေး ဦးစီးဌာန (GAD) မှ မှတ်တမ်းတင်ထားခြင်း

ဤကျေးရွာသည် အထွေထွေအုပ်ချုပ်ရေး ဦးစီးဌာန (GAD) မှ မှတ်တမ်းတင်ထားမှု ရှိပါသလား။

မရှိပါ ဖြစ်ပါသည်

ကျေးရွာခေါင်းဆောင်

အမည် ဒေါ်ခင်မြ

လက်မှတ် [Signature] နေ့စွဲ ၂၀၁၆ ခု ၃ ၂၀

လူထုစည်းရုံးရေးမှူး

အမည် ဒေါ်ခင်မြ

လက်မှတ် [Signature] နေ့စွဲ ၂၀၁၆ ခု ၃ ၂၀

လမ်းညွှန်ချက် သက်ဆိုင်ရာလူထုစည်းရုံးရေးမှူး/လက်ထောက်နည်းပညာမှူးများမှ စီမံကိန်းစက်ဝန်းအဆင့်တစ်ခုစီပြီးစီးတိုင်း ကျေးရွာနှင့် ကျေးရွာအုပ်စုအတွက် ဤပုံစံကို ဖြည့်သွင်းရမည်။

စည်းရုံးရေးမှူး/ဝန်ထမ်း အမည် မြ.အောင်မြေ

နေ့စွဲ 18.3.16 စက်ဝန်းအားအမှတ်ခြစ်ပါ စက်ဝန်း(၁) စက်ဝန်း(၂) စက်ဝန်း(၃) စက်ဝန်း(၄)

ပြည်နယ်/တိုင်း ပဲခူး မြို့နယ် မြို့မမြို့ ကျေးရွာအုပ်စု ကျေးရွာအုပ်စု ကျေးရွာ ကျေးရွာ

| စီမံကိန်းဆောင်ရွက်မှုအဆင့်များ | နေ့စွဲ | | အစည်းအဝေးတွင်တက်ရောက်သူအရေအတွက် | | | |
|---|-------------|-----------------|---------------------------------|--------------------|---------------------|--|
| | စတင်သည့်နေ့ | ပြီးဆုံးသည့်နေ့ | အမျိုးသားအရေအတွက် | အမျိုးသမီးအရေအတွက် | အိမ်ထောင်စုအရေအတွက် | လူမျိုးစုတက်ရောက်သူအရေအတွက်နှင့် လူမျိုးစုအမည် |
| ၁။ ကျေးရွာစီမံကိန်း မိတ်ဆက်အစည်းအဝေး | 13.3.16 | 13.3.16 | ၇၇ | ၆၉ | ၁၄၇ | ၁၄၇ ၆၁၇ |
| ၂။ ကျေးရွာဖွံ့ဖြိုးရေး စီမံချက်ရေးဆွဲခြင်း အစည်းအဝေး | 18.3.16 | 18.3.16 | ၈၇ | ၇၉ | ၁၆၆ | ၁၆၆ " |
| ၃။ ကျေးရွာအုပ်စု လုပ်ငန်းဆုံးဖြတ်ချက်ချသည့် အစည်းအဝေး | 19.3.16 | 19.3.16 | | | | |
| ၄။ မြို့နယ်အဆင့် စီမံကိန်းရေးဆွဲရေး နှင့် အကောင်အထည်ဖော်ရေးကော်မတီ၏ စီမံကိန်း သုံးသပ်မှု အစည်းအဝေး | | | မလို | မလို | မလို | မလို |
| ၅။ မြို့နယ် စီမံကိန်းရေးဆွဲရေး နှင့် အကောင်အထည်ဖော်ရေး ကော်မတီ၏ဆုံးဖြတ်မှုကို ရွာသို့ အသိပေး အကြောင်းကြားသည့် အစည်းအဝေး | | | | | | |
| ၆။ စီမံကိန်းလုပ်ငန်းခွဲစီမံချက်ရေးဆွဲခြင်း အစည်းအဝေး | | | | | | |
| ၆.၁။ စီမံကိန်းလုပ်ငန်း အကောင်အထည်ဖော်ရေးအစီအစဉ် ရေးဆွဲခြင်း | | | | | | |

ပုံစံ - ၈ - နှင့် ကျေးရွာခွဲ ဦးစားပေးအစီအစဉ် (Form PC 3)

လမ်းညွှန်စာအုပ် အဆင့်(၃) ကျေးရွာခွဲမှန်းချက်အစဉ်အစား ဦးစားပေးအစီအစဉ် ကျေးရွာခွဲစီမံကိန်း အထောက်အကူပြု စက်ဝင်ပတ်သည့် လုပ်ထုတ်စဉ်ဆဲလ်များအတိုင်း ဤပုံစံကိုပြည့်စုံအောင် ဖြည့်သွင်းရမည်။

လုပ်ထုတ်စဉ်ဆဲလ်/ဝန်ထမ်း အမည် ဒါအောင်
 ဝန် ၁၈.၅.၁၆ စက်ဝန်းအား အမှတ်ခြစ်ပါ (✓) စက်ဝန်း(၁)
 စက်ဝန်း(၂) စက်ဝန်း(၃) စက်ဝန်း(၄)

ပြည်နယ်/တိုင်း မန္တလေး ဦးစားပေး ဒါအောင် ကျေးရွာအုပ်စု ကျေးရွာ ကျေးရွာ ကျေးရွာ
 အစီအစဉ်အတိုင်း အစီအစဉ်အတိုင်း အစီအစဉ်အတိုင်း - ယခုလက်ရှိအခြေအနေတွင် ဤကျေးရွာခွဲ ဦးစားပေးအစီအစဉ် အစီအစဉ်အတိုင်း အစီအစဉ်အတိုင်း အစီအစဉ်အတိုင်း (အမျိုးသား/သမီး အနည်းဆုံးအစီအစဉ် ၅ ဝင်ပေါ်ပြပါ)
 အမျိုးသား အဖွဲ့မှ တင်ပြသော အစီအစဉ်အတိုင်း အမျိုးသမီး အဖွဲ့မှ တင်ပြသော အစီအစဉ်အတိုင်း

| | | | |
|---|----------------|---|----------------|
| ၀ | အစီအစဉ်အတိုင်း | ၀ | အစီအစဉ်အတိုင်း |
| ၁ | အစီအစဉ်အတိုင်း | ၁ | အစီအစဉ်အတိုင်း |
| ၂ | အစီအစဉ်အတိုင်း | ၂ | အစီအစဉ်အတိုင်း |
| ၃ | အစီအစဉ်အတိုင်း | ၃ | အစီအစဉ်အတိုင်း |
| ၄ | အစီအစဉ်အတိုင်း | ၄ | အစီအစဉ်အတိုင်း |
| ၅ | အစီအစဉ်အတိုင်း | ၅ | အစီအစဉ်အတိုင်း |

၈ မျှော်မှန်းခြင်း - နောင်လာမည့် (၅) နှစ် အတွင်း ကျေးရွာခွဲ ဦးစားပေး မျှော်မှန်းလျာထားချက်များအား တင်ပြပါ။

| | |
|---|--|
| အမျိုးသားအဖွဲ့မှ တင်ပြသော မျှော်မှန်းချက်များ | အမျိုးသမီးအဖွဲ့မှ တင်ပြသော မျှော်မှန်းချက်များ |
| ၀ | ၀ |
| ၁ | ၁ |
| ၂ | ၂ |
| ၃ | ၃ |
| ၄ | ၄ |
| ၅ | ၅ |

၉ လုပ်ထုတ်စဉ်ဆဲလ်၏ လာမည့် (၄) နှစ်အတွက် အကျုံးဝင်သော ဦးစားပေး ဖွံ့ဖြိုးတိုးတက်မှု လုပ်ငန်း အစီအစဉ်များအားဖော်ပြပါ။

| စာအုပ် | ကျေးရွာအတွက် ဦးစားပေး ဖွံ့ဖြိုးတိုးတက်မှု လုပ်ငန်းစဉ်များ | အဆိုပြုသူ (အမျိုးသားများ/အမျိုးသမီးများ/အမျိုးသား+ အမျိုးသမီး) | ခန့်မှန်းကုန်ကျ ဝင်ရံ | အကျိုးခံစားခွင့်ရှိသူ ခန့်မှန်းခြေ အရေအတွက် |
|--------|---|--|-----------------------|---|
| ၀ | အစီအစဉ်အတိုင်း | ကျေးရွာ | ၁၅၀၀၀၀၀ | ၆၇၈ |
| ၁ | အစီအစဉ်အတိုင်း | ကျေးရွာ | ၂၀၀၀၀၀၀ | ၆၇၈ |
| ၂ | အစီအစဉ်အတိုင်း | ကျေးရွာ | ၁၅၀၀၀၀၀ | ၆၇၈ |
| ၃ | အစီအစဉ်အတိုင်း | ကျေးရွာ | ၁၅၀၀၀၀၀ | ၆၇၈ |
| ၄ | အစီအစဉ်အတိုင်း | ကျေးရွာ | ၂၂၀၀၀၀၀ | ၇၀ |

၁၁။ လူထုဝန်ထမ်း၏ လာမည့် (၄) နှစ်အတွက် အကျိုးပင်ဆောင် ဦးစားပေး ဖွံ့ဖြိုးတိုးတက်မှု လုပ်ငန်း အစီအစဉ်များအားဖော်ပြပါ။

| အဆင့် | ကျေးရွာအတွက် ဦးစားပေး ဖွံ့ဖြိုး တိုးတက်မှု လုပ်ငန်းစဉ်များ | အဆိုပြုသူ (အမျိုးသားများ/ အမျိုးသမီးများ/အမျိုးသား+ အမျိုးသမီး) | အခန်းကဏ္ဍ |
|-------|--|---|-----------|
| ၁ | ရေသောက်စနစ် | | |
| ၂ | ရေပေးစနစ် | | |
| ၃ | | | |
| ၄ | | | |
| ၅ | | | |

ခေါင်းဆောင်၊ ကျေးရွာဝန်ထမ်းအထောက်အကူပြုကော်မတီမှ အတည်ပြုသည်။

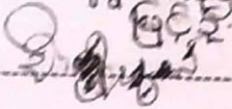
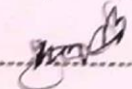
အမည် -  လက်မှတ် -  ဇန.ရဲ့ - 18.3.18

ပုံစံ - ၈ - ၁ ကျေးရွာအခြေခံအချက်အလက်များ (Form PC 1)

လမ်းညွှန်ချက်၊ ကျေးရွာတစ်ရွာသို့ ပထမဆုံးမိတ်ဆက်ခရီး သွားရောက်သောအခါ လူထုစည်းရုံးရေးမှူးသည် ကျေးရွာ ခေါင်းဆောင်များအား ကျေးရွာအချက်အလက်များကို မေတ္တာရပ်ခံ၍ တောင်းခံရသည်။ ဤအချက်အလက်များကို စီမံကိန်း မိတ်ဆက်အစည်းဝေးပတ်ိုင်မီတောင်းခံရမည်။ စီမံကိန်းမိတ်ဆက်အစည်းဝေးတွင် လူထုစည်းရုံးရေးမှူးသည် ဤအချက်အလက် များအား စစ်ဆေးပြီး မှန်ကန်အောင်ပြုလုပ်ရမည်။ ပြီးနောက်တွင် လူထုစည်းရုံးရေးမှူးမှ သတင်းအချက်အလက်ထဲသို့ Tablets မှ တာထုတ် ဖြည့်သွင်းရမည်။

| | | |
|-------------------------------------|---|---------------------------------------|
| ကျေးရွာခေါင်းဆောင် အမည် ဒီး ဇေဇေ | ကျေးရွာခေါင်းဆောင်၏ ဖုန်းနံပါတ် ၀၉-၇၈၇၃၆၂၃၀၉ | လူထုစည်းရုံးရေးမှူး၏ အမည် ဒီး ဇေဇေ |
| ပြည်နယ်တိုင်းအသံကြီး ပဲခူး | မြို့နယ် ဝဋ် | ကျေးရွာအုပ်စု ကျေးရွာအုပ်စု |

ကာ၊ လူဦးရေ ၇၆၅

| လူမျိုးစု | အိမ်ထောင်စုအရေအတွက် | ကိုးကွယ်သည့်ဘာသာ | အိမ်ထောင်စုအရေအတွက် |
|--|---------------------|------------------|---------------------|
| မျိုးစု (၁) ----- | ၂၆၇ | ဘာသာ (၁) ----- | ၂၆၇ |
| လူမျိုးစု (၂) ----- | | ဘာသာ (၂) ----- | |
| လူမျိုးစု (၃) ----- | | ဘာသာ (၃) ----- | |
| လူမျိုးစုရော ----- | | ဘာသာရော ----- | |
| အခြား ----- | အရေအတွက် | | |
| မသန်စွမ်းသူများ | ၅ | | |
| သက်ကြီးရွယ်အိုများ (၆၅ နှစ် နှင့် အထက်) | ၆၆ | | |
| စစ်ဘေးရောင် | | | |

| | အမျိုးသား (အရေအတွက်) | အမျိုးသမီး (အရေအတွက်) |
|---------------------|-------------------------|--------------------------|
| လူဦးရေ | ၃၂၃ | ၃၅၅ |
| လူမျိုးစု (၁) ----- | | |
| လူမျိုးစု (၂) ----- | | |
| လူမျိုးစု (၃) ----- | | |
| အခြား ----- | | |
| အိမ်ထောင်ဦးစီး | ၂၃၆ | ၃၀ |

၁) အခြေခံအဆောက်အအုံ အသုံးအဆောင်များ

| စာသင်ကျောင်း | အမှတ် ခြံပေါ် | ကျန်းမာရေး | အမှတ် ခြံပေါ် | ဘာသာရေး အဆောက် အအုံများ | အမှတ် ခြံပေါ် |
|-----------------|--------------------------|------------------|--------------------------|----------------------------|-------------------------------------|
| အထက်တန်းကျောင်း | <input type="checkbox"/> | ဆေးရုံ | <input type="checkbox"/> | ဝေတီ | <input checked="" type="checkbox"/> |
| အလယ်တန်းကျောင်း | <input type="checkbox"/> | ကျန်းမာရေးဌာန | <input type="checkbox"/> | ဘုန်းကြီးကျောင်း | <input checked="" type="checkbox"/> |
| မူလတန်းကျောင်း | <input type="checkbox"/> | ကျန်းမာရေးဌာနခွဲ | <input type="checkbox"/> | ဟိန္ဒူဘုရားကျောင်း | <input type="checkbox"/> |
| ပျဉ်းကျောင်း | <input type="checkbox"/> | ဆေးပေးခန်း | <input type="checkbox"/> | ရေပန်းကျောင်း | <input type="checkbox"/> |
| အခြား | <input type="checkbox"/> | အခြား | <input type="checkbox"/> | ဗလီ | <input type="checkbox"/> |
| | | | | အခြား | <input type="checkbox"/> |
| မုတ်ချက် | | မုတ်ချက် | | မုတ်ချက် | |

၂) ကျွမ်းကျင်သူများမှတ်တမ်း (ကျေးရွာတွင်နေထိုင်သော သို့မဟုတ် တခြားရွာမှလာရောက်သော ကျွမ်းကျင်သူများ)

| (၁) စာသင်ကျောင်း | | | (၂) ကျန်းမာရေး | | | (၃) လက်မှုပညာရှင် | | |
|------------------|-------------------------------------|--------------------------|------------------------------|-------------------------------------|--------------------------|-------------------------------|-------------------------------------|--------------------------|
| | ရွာတွင်နေ ထိုင်သူ | အခြားရွာမှ လာသူ | | ရွာတွင်နေ ထိုင်သူ | အခြား ရွာမှ လာသူ | | ရွာတွင် နေထိုင်သူ | အခြားရွာ မှလာသူ |
| ဆေးပြုဆရာ/မ | <input type="checkbox"/> | <input type="checkbox"/> | ဆရာ၊ နေ | <input type="checkbox"/> | <input type="checkbox"/> | လက်သမား | <input checked="" type="checkbox"/> | <input type="checkbox"/> |
| ဆက်တန်းပြဆရာ/မ | <input type="checkbox"/> | <input type="checkbox"/> | လက်ထောက် ကျန်းမာရေးမှူး | <input type="checkbox"/> | <input type="checkbox"/> | ပန်းရံ | <input checked="" type="checkbox"/> | <input type="checkbox"/> |
| မယ်တန်းပြဆရာ/မ | <input checked="" type="checkbox"/> | <input type="checkbox"/> | အမျိုးသမီးကျန်းမာရေး ဆရာမ | <input checked="" type="checkbox"/> | <input type="checkbox"/> | လျှပ်စစ်ကျွမ်းကျင် မီးသမား | <input type="checkbox"/> | <input type="checkbox"/> |
| ပျဉ်းဆရာ/မ | <input type="checkbox"/> | <input type="checkbox"/> | သားရွားဆရာမ | <input checked="" type="checkbox"/> | <input type="checkbox"/> | ရေပိုက်သွယ်သူ | <input type="checkbox"/> | <input type="checkbox"/> |
| ရွာ | <input type="checkbox"/> | <input type="checkbox"/> | ပြည်သူ့ကျန်းမာရေးလုပ်သား | <input type="checkbox"/> | <input type="checkbox"/> | စက်ပြင်ဆရာ | <input checked="" type="checkbox"/> | <input type="checkbox"/> |
| မုတ် | | | မုတ်ချက် | | | မုတ်ချက် | | |

၃) ကျေးရွာသို့ ရောက်ရှိနိုင်သည့် လမ်းအခြေအနေ / ကျေးရွာတစ်ရွာသည် ၎င်း၏ ကျေးရွာအုပ်စုနှင့် ဆက်သွယ်ထားသော လမ်းအခြေအနေ (အောက်ပါတို့ကိုဝိုင်းပါ)

ကျောက်ကြမ်းလမ်း ကတ္တရာလမ်း ကွန်ကရစ်လမ်း မော်တော်ဆိုင်ကယ်လမ်း
 ကျောက်ခင်းလမ်း မြေသားလမ်း လူသွားလမ်း အခြား _____

(၄) ကျေးရွာဖွံ့ဖြိုးမှုစီမံချက်

- (၁) လူထုတော်ပြုစီမံကိန်းမစတင်မီ ဤကျေးရွာတွင်ကျေးရွာဖွံ့ဖြိုးမှု စီမံချက်ရှိခဲ့ပါသလား? ပိုင်းပါ
ရှိပါသည်/မရှိပါ/မသိပါ
- (၂) ရှိခဲ့ပါလျှင် ဤစီမံချက်ကို မည်သည့် ခုနှစ်တွင်ပြင်ဆင်ခဲ့ပါသနည်း? နှစ်-----/မသိပါ
- (၃) ဤစီမံချက်ကို ခြုံ့နယ်မှအတည်ပြုခဲ့ပါသလား? ပြုခဲ့ပါသည်/မပြုခဲ့ပါ/မသိပါ

(၅) ခရီးဆက်ကွာအဝေး

- (၁) ဤကျေးရွာ၏တော်မှ ၎င်းကျေးရွာအုပ်စု၏တော်အထိ ခရီးမိုင်မည်မျှကွာဝေးသနည်း? မိုင်- $\frac{1}{2}$ -----/မသိပါ
- (၂) ဤကျေးရွာမှ ၎င်းကျေးရွာအုပ်စုတော်အထိ သွားလာရာတွင်ကြာမြင့်သည့်အချိန်

မြောက်သွေ့ ရာသီတွင်ကြာချိန် 5 မိနစ် ထောက်လှာရုံ/မော်တော်ဆိုင်ကယ်/ခြေလျင်/လား/မော်တော်ဘုတ်/
အခြား: -----

မိုးရာသီတွင်ကြာချိန် ၁၀ မိနစ် ထောက်လှာရုံ/မော်တော်ဆိုင်ကယ်/ခြေလျင်/လား/မော်တော်ဘုတ်/
အခြား: -----

(ဆ) ပတ်ဝန်းကျင်ဆိုင်ရာ သဘာဝဘေးအန္တရာယ်

ဤကျေးရွာတွင် ရေကြီးခြင်းကဲ့သို့ သဘာဝဘေးအန္တရာယ်ကျရောက်ဖူးခြင်း ရှိပါသလား။

မရှိပါ ရှိပါသည် ရှိလျှင်ဖော်ပြပါ ~~မေ. ၁၅. ၂၀၁၇~~ ~~၁၅. ၁၅. ၂၀၁၇~~

(ဇ) ကျေးရွာတွင် ဖွဲ့စည်းထားသော အဖွဲ့အစည်းများ

လူထုဗဟိုပြုစီမံကိန်းမတိုင်မီ ဤကျေးရွာတွင် ကျေးရွာဖွံ့ဖြိုးရေးအတွက် အစိုးရ (သို့) ရွာသားများကိုယ်တိုင် (သို့) စီမံကိန်းတစ်ခုခုမှ ဖွဲ့စည်းထားသည့် အဖွဲ့အစည်းများရှိပါသလား။

(၁) မူလမြေမာယာအဖွဲ့

(၂) -----

(ဈ) အထွေထွေအုပ်ချုပ်ရေး ဦးစီးဌာန (GAD) မှ မှတ်တမ်းတင်ထားခြင်း

ဤကျေးရွာသည် အထွေထွေအုပ်ချုပ်ရေး ဦးစီးဌာန (GAD) မှ မှတ်တမ်းတင်ထားမှု ရှိပါသလား။

မရှိပါ ရှိပါသည်

ကျေးရွာခေါင်းဆောင်

အမည် ဦးမြင့်စိန်

လက်မှတ် [Signature] နေ့စွဲ ၆.၂.၂၀၁၇

လူထုစည်းရုံးရေးမှူး

အမည် ဦးဝေယာစိန်

လက်မှတ် [Signature] နေ့စွဲ ၆.၂.၂၀၁၇

လမ်းညွှန်ချက်၊ သက်ဆိုင်ရာလူဝတ်စည်းစိမ်းစားသုံးပစ္စည်း/လက်ထောက်နည်းပညာပျော့များမှ စီမံကိန်းစက်ဝန်းအဆင့်တစ်ခုစီပြီးစီးတိုင်း ကျေးရွာနှင့် ကျေးရွာအုပ်စုအတွက် ဤပုံစံကို ပြည့်သွင်းရမည်။

စည်းစိမ်းစားသုံးပစ္စည်း/ဝန်ထမ်း အမည် ဦးသော်စွာ

နေ့စွဲ ၆-၂၀-၂၀၁၈ စက်ဝန်းအားအမှတ်ခြစ်ပါ စက်ဝန်း(၁) စက်ဝန်း(၂) စက်ဝန်း(၃) စက်ဝန်း(၄)

ပြည်နယ်/တိုင်း ပဲခူး မြို့နယ် မိုးဝှဲ ကျေးရွာအုပ်စု ရှေ့လယ်ဘက်ကျေးရွာ အုပ်စု

| စီမံကိန်းဆောင်ရွက်မှုအဆင့်များ | နေ့စွဲ | | အစည်းအဝေးတွင်တက်ရောက်သူအရေအတွက် | | | |
|---|-------------|-----------------|---------------------------------|--------------------|---------------------|--|
| | စတင်သည့်နေ့ | ပြီးဆုံးသည့်နေ့ | အမျိုးသားအရေအတွက် | အမျိုးသမီးအရေအတွက် | အိမ်ထောင်စုအရေအတွက် | လူမျိုးစုတက်ရောက်သူအရေအတွက်နှင့် လူနီးစုအမည် |
| ၁။ ကျေးရွာစီမံကိန်း မိတ်ဆက်အစည်းအဝေး | ၆.၂.၁၇ | ၆.၂.၁၇ | ၆၀ | ၁၃၁ | ၁၉၁ | ၁၉၁ ၆၈၁ |
| ၂။ ကျေးရွာစွဲ ဖြိုးစေ့ စီမံချက်ရေးဆွဲခြင်း အစည်းအဝေး | ၈.၂.၁၇ | ၈.၂.၁၇ | ၇၃ | ၅၀ | ၁၂၃ | ၁၂၃ |
| ၃။ ကျေးရွာအုပ်စု လုပ်ငန်းဆုံးဖြတ်ချက်ချသည့် အစည်းအဝေး | ၉.၂.၁၇ | ၉.၂.၁၇ | ၃ | ၂ | ၅ | ၅ |
| ၄။ မြို့နယ်အဆင့် စီမံကိန်းရေးဆွဲရေး နှင့် အကောင်အထည်ဖော်ရေးကော်မတီ၏ စီမံကိန်း သုံးသပ်မှု အစည်းအဝေး | ၂၀.၂.၁၇ | ၂၀.၂.၁၇ | မရှိ | မရှိ | မရှိ | မရှိ |
| ၅။ မြို့နယ် စီမံကိန်းရေးဆွဲရေး နှင့် အကောင်အထည်ဖော်ရေး ကော်မတီ၏ဆုံးဖြတ်မှုကို ရွာသို့ အသိပေး အကြောင်းကြားသည့် အစည်းအဝေး | ၂၁.၂.၁၇ | ၂၁.၂.၁၇ | ၆၅ | ၅၂ | ၁၁၇ | ၁၁၇ |
| ၆။ စီမံကိန်းလုပ်ငန်းစွဲစီမံချက်ရေးဆွဲခြင်း အစည်းအဝေး | ၂၇.၄.၁၇ | ၂၇.၄.၁၇ | ၇၇ | ၅၈ | ၁၃၅ | ၁၃၅ |
| ၆.၁။ စီမံကိန်းလုပ်ငန်း အကောင်အထည်ဖော်ရေးအစီအစဉ် ရေးဆွဲခြင်း | ၂၇.၄.၁၇ | ၂၇.၄.၁၇ | ၇၇ | ၅၈ | ၁၃၅ | ၁၃၅ |

| | | | | | | |
|--|---------|---------|----|----|-----|-----|
| ၆.၂ ဝယ်ယူရေးအစီအစဉ် ချေးဆွဲခြင်း | ၂၇.၄.၁၇ | ၂၇.၄.၁၇ | ၇၇ | ၅၈ | ၁၃၅ | ၁၃၅ |
| ၆.၃ အသုံးစရိတ်များနှင့် လျာထားအစီအစဉ် ချေးဆွဲခြင်း | ၂၇.၄.၁၇ | ၂၇.၄.၁၇ | ၇၇ | ၅၈ | ၁၃၅ | ၁၃၅ |
| ၆.၄ ပြင်/ထိန်းအစီအစဉ် ချေးဆွဲခြင်း | ၂၇.၄.၁၇ | ၂၇.၄.၁၇ | ၇၇ | ၅၈ | ၁၃၅ | ၁၃၅ |
| ၇။ စီမံကိန်းလုပ်ငန်းခွဲ တိုးတက်မှု စောင့်ကြည့် အစည်းအဝေး | | | | | | |
| ၇.၁။ အစည်းအဝေး ပထမအကြိမ် | ၂၀.၅.၁၇ | ၂၀.၅.၁၇ | ၅၀ | ၃၉ | ၈၉ | ၈၉ |
| ၇.၂။ အစည်းအဝေး ဒုတိယအကြိမ် | | | | | | |
| ၇.၃။ အစည်းအဝေး တတိယအကြိမ် | | | | | | |
| ၈။ စီမံကိန်းလုပ်ငန်းခွဲ အပြီးသတ်စစ်ဆေးခြင်း အစည်းအဝေး | ၂၅.၆.၁၇ | ၂၅.၆.၁၇ | ၁၁ | ၉ | ၂၀ | ၂၀ |
| ၉။ လူထုစစ်ဆေးပွဲအစည်းအဝေး | ၆.၇.၁၇ | ၆.၇.၁၇ | ၅၂ | ၇၈ | ၁၃၀ | ၁၃၀ |

ပုံစံ - ၀ - ၃ ကျေးရွာဖွံ့ဖြိုးရေး ဦးစားပေးအစဉ် (Form PC 3)

လယ်ဥယျာဉ်မှ အဆင့်(၃) ကျေးရွာမှော်မှန်းချက်အစည်းအဝေး ပြီးဆုံးသောအခါ ကျေးရွာစီမံကိန်း အထောက်အကူပြု
စက်မတ်သည် လူထုစည်းရုံးရေးမှူးအကူအညီဖြင့် ဤပုံစံကိုပြည့်စုံအောင် ဖြည့်သွင်းရမည်။

လူထုစည်းရုံးရေးမှူး/ဝန်ထမ်း အမည် ဦးဝေဝေဝေ

နေ့စွဲ ၈.၂.၂၀၁၇

စက်ဝန်းအား အမှတ်ခြစ်ပါ (✓) စက်ဝန်း(၀)
 စက်ဝန်း(၂) စက်ဝန်း(၃) စက်ဝန်း(၄)

ပြည်နယ်/တိုင်း ပဲခူး၊ မြို့နယ် မြို့နယ်၊ ကျေးရွာအုပ်စု ကျေးရွာအုပ်စု
 က၊ အစက်အစဲအတားအဆီးများအားထွေးနှွေးခြင်း - ယခုလက်ရှိအခြေအနေတွင် ဤကျေးရွာဖွံ့ဖြိုးတိုးတက်ရေးအတွက်
 အဓိက အစက်အစဲအတားအဆီးများသည် မည်သည့်များဖြစ်ပါသနည်း။ (အမျိုးသား/သမီး အနည်းဆုံးအစက်အစဲ ၅ ခုစီဖော်ပြပါ)

| အမျိုးသား အဖွဲ့မှ တင်ပြသောအစက်အစဲအတားအဆီးများ | အမျိုးသမီး အဖွဲ့မှတင်ပြသောအစက်အစဲအတားအဆီးများ |
|---|---|
| ၀ သွားသားရေကခတ်ကခတ် | ၀ သွားသားရေကခတ်ကခတ် |
| ၂ မီးလက်ရေကခတ်ကခတ် | ၂ ဗဟုသုတကခတ်ကခတ် |
| ၃ ကျွန်းမာရေကခတ်ကခတ် | ၃ မီးလက်ရေကခတ်ကခတ် |
| ၄ ဝေဝေဝေဝေဝေဝေကခတ်ကခတ် | ၄ ဝေဝေဝေဝေဝေဝေကခတ်ကခတ် |
| ၅ ဝေဝေဝေဝေဝေဝေကခတ်ကခတ် | ၅ |

ခ၊ မှော်မှန်းခြင်း - နောင်လာမည့် (၅) နှစ် အတွင်း ကျေးရွာဖွံ့ဖြိုးရေး မှော်မှန်းလျာထားချက်များအား တင်ပြပါ။

| အမျိုးသားအဖွဲ့မှ တင်ပြသောမှော်မှန်းချက်များ | အမျိုးသမီးအဖွဲ့မှ တင်ပြသောမှော်မှန်းချက်များ |
|---|--|
| ၀ ရွာတွင်း ကွန်ကရစ်လမ်း | ၀ ရွာတွင်း ကွန်ကရစ်လမ်း |
| ၂ ကင်ပိုင်မီးလက်ရေ | ၂ စာကြည့်တိုက် |
| ၃ ဆေးပေးခန်း | ၃ ဒီဇယ်ကင်ပိုင်မီးလက်ရေ |
| ၄ ရေခဲရေခက် | ၄ ရေခဲရေခက် |
| ၅ ဆာလတ်ကျောက် ရေခဲခန်း | ၅ |

(မူလတန်း)

ဂ၊ လူထုစီမံကိန်း၏ လာမည့် (၄) နှစ်အတွက် အကျိုးဝင်သော ဦးစားပေး ဖွံ့ဖြိုးတိုးတက်မှု လုပ်ငန်း အစီအစဉ်များအားဖော်ပြပါ။

| အဆင့် | ကျေးရွာအတွက် ဦးစားပေး ဖွံ့ဖြိုးတိုးတက်မှု လုပ်ငန်းစဉ်များ | အဆိုပြုသူ (အမျိုးသားများ/အမျိုးသမီးများ/ အမျိုးသား+ အမျိုးသမီး) | ခန့်မှန်းကုန်ကျစရိတ် | အကျိုးခံစားခွင့်ရှိသူ ခန့်မှန်းခြေ အရေအတွက် |
|-------|---|---|----------------------|---|
| ၀ | ရွာတွင်း ကွန်ကရစ်လမ်း | အမျိုးသား + အမျိုးသမီး | ၁၀၅၅၆၀၀၀၀ | ၆၇၈ |
| ၂ | ကင်ပိုင်မီးလက်ရေ/ဆိုင်လာ | ၂ | ၁၂၅၀၀၀၀၀ | ၆၇၈ |
| ၃ | ဆေးပေးခန်း | ၃ | ၁၀၀၀၀၀၀၀ | ၆၇၈ |
| ၄ | ရေခဲရေခက် | ၄ | ၁၅၀၀၀၀၀၀ | ၆၇၈ |
| ၅ | မူလတန်းကျောက် | ၅ | ၂၀၀၀၀၀၀၀ | ၁၀၀ |
| ၆ | စာကြည့်တိုက် | ၆ | ၁၀၀၀၀၀၀၀ | ၆၇၈ |

ပုံစံ - ၈ - ၁ ကျေးရွာအခြေခံအချက်အလက်များ (Form PC 1)

လယ်ညွှန်ရွက်၊ ကျေးရွာတစ်ရွာသို့ ပထမဆုံးပိတ်ဆက်ခရီး သွားရောက်သောအခါ လူထုစည်းရုံးရေးမှူးသည် ကျေးရွာ ဝေါင်းစည်းများအား ကျေးရွာအချက်အလက်များကို မေတ္တာရပ်ခံ၍ တောင်းခံရသည်။ ဤအချက်အလက်များကို စီမံကိန်း များအား စစ်ဆေးပြီး မှန်ကန်အောင်ပြုလုပ်ရမည်။ ငြိမ်းနောက်တွင် လူထုစည်းရုံးရေးမှူးမှ သတင်းအချက်အလက်ထံသို့ Tablets မှ တောင်းဆို ဖြည့်သွင်းရမည်။

| | | |
|--|---|---|
| ကျေးရွာဝေါင်းစည်း အမည် ဦးအောင်စိုး | ကျေးရွာဝေါင်းစည်း၏ ဝန်းနံပါတ် ၀၄၊ ၉၇၇၀၀ ၃၅၇၈ | လူထုစည်းရုံးရေးမှူး၏ အမည် ဦးကျွန်းသိန်း |
| ဖြည့်နယ်တိုင်းစာသင်ကြား ပုံစံ ဦးနယ် | ပုံစံ ၄-၃၂ | ကျေးရွာအုပ်စု/ရေလျှောက်စာ ကျေးရွာ ၄၀၂၃၂၄ |

| လူဦးရေ | အိမ်ထောင်စုအရေအတွက် | ကိုးကွယ်သည့်ဘာသာ | အိမ်ထောင်စုအရေအတွက် |
|--|---------------------|------------------|---------------------|
| လူဦးရေ (၁) ၅၈ | ၂၇၉ | ဘာသာ (၁) ဗုဒ္ဓ | ၂၇၉ |
| လူဦးရေ (၂) ----- | | ဘာသာ (၂) ----- | |
| လူဦးရေ (၃) ----- | | ဘာသာ (၃) ----- | |
| လူဦးရေစု ----- | | ဘာသာစု ----- | |
| အခြား | အရေအတွက် | | |
| သေဆုံးစွမ်းသူများ | | | |
| သက်ကြီးရွယ်အိုများ (၆၅ နှစ် နှင့် အထက်) | | | |
| စစ်ဘေးရှောင် | | | |

| | အမျိုးသား (အရေအတွက်) | အမျိုးသမီး (အရေအတွက်) |
|------------------|-------------------------|--------------------------|
| လူဦးရေ | ၅၇၉ | ၆၆၂ |
| လူဦးရေ (၁) ၅၈ | | |
| လူဦးရေ (၂) ----- | | |
| လူဦးရေ (၃) ----- | | |
| အခြား | | |
| အိမ်ထောင်စုစီး | ၂၇၆ | ၄၉ |

(ခ) အခြေခံအဆောက်အအုံ အသုံးအဆောင်များ

| စာသင်ကျောင်း | အမှတ် ခြံပေါ် | ကျန်းမာရေး | အမှတ် ခြံပေါ် | ဘာသာရေး အဆောက် အအုံများ | အမှတ် ခြံပေါ် |
|-----------------------|-------------------------------------|------------------|-------------------------------------|----------------------------|-------------------------------------|
| အထက်တန်းကျောင်း | <input checked="" type="checkbox"/> | ဆေးရုံ | <input type="checkbox"/> | ဝေတီ | <input checked="" type="checkbox"/> |
| အလယ်တန်းကျောင်း | <input type="checkbox"/> | ကျန်းမာရေးဌာန | <input type="checkbox"/> | ဘုန်းကြီးကျောင်း | <input checked="" type="checkbox"/> |
| မူလတန်းကျောင်း | <input type="checkbox"/> | ကျန်းမာရေးဌာနခွဲ | <input type="checkbox"/> | ဟိန္ဒူဘုရားကျောင်း | <input type="checkbox"/> |
| ပုဂ္ဂိုလ်ကျောင်း | <input type="checkbox"/> | ဆေးပေးခန်း | <input checked="" type="checkbox"/> | ရေပန်ကျောင်း | <input type="checkbox"/> |
| အခြား | <input type="checkbox"/> | အခြား | <input type="checkbox"/> | ဗလီ | <input type="checkbox"/> |
| | | | | အခြား | <input type="checkbox"/> |
| မှတ်ချက် ၆-၁၀-၂၀၂၁ | | မှတ်ချက် | | မှတ်ချက် | |

(ဂ) ကျွမ်းကျင်သူများမှတ်တမ်း (ကျေးရွာတွင်နေထိုင်သော သို့မဟုတ် တခြားရွာမှလာရောက်သော ကျွမ်းကျင်သူများ)

| (၁) စာသင်ကျောင်း | | | (၂) ကျန်းမာရေး | | | (၃) လက်မှုပညာရှင် | | |
|------------------|-------------------------------------|--------------------------|------------------------------|-------------------------------------|--------------------------|--------------------------------|-------------------------------------|---------------|
| | ရွာတွင်နေ ထိုင်သူ | အခြားရွာမှ လာသူ | | ရွာတွင်နေ ထိုင်သူ | အခြား ရွာမှ လာသူ | | ရွာတွင် နေထိုင်သူ | အခြား မှလာ |
| မူလတန်းပြဆရာ/မ | <input checked="" type="checkbox"/> | <input type="checkbox"/> | ဆရာလန် | <input type="checkbox"/> | <input type="checkbox"/> | လက်သမား | <input checked="" type="checkbox"/> | |
| အထက်တန်းပြဆရာ/မ | <input type="checkbox"/> | <input type="checkbox"/> | လက်ထောက် ကျန်းမာရေးပျား | <input type="checkbox"/> | <input type="checkbox"/> | ပန်းရံ | <input checked="" type="checkbox"/> | |
| အလယ်တန်းပြဆရာ/မ | <input checked="" type="checkbox"/> | <input type="checkbox"/> | အမျိုးသမီးကျန်းမာရေး ဆရာမ | <input type="checkbox"/> | <input type="checkbox"/> | လျှပ်စစ်ကျွမ်းကျင်၊ မီးသမား | <input type="checkbox"/> | |
| ပုဂ္ဂိုလ်ဆရာ/မ | <input type="checkbox"/> | <input type="checkbox"/> | သားဖွားဆရာမ | <input checked="" type="checkbox"/> | <input type="checkbox"/> | ရေပိုက်သွယ်သူ | <input type="checkbox"/> | |
| အခြား | <input type="checkbox"/> | <input type="checkbox"/> | ပြည်သူ့ကျန်းမာရေးလုပ်သား | <input type="checkbox"/> | <input type="checkbox"/> | စက်ပြင်ဆရာ | <input checked="" type="checkbox"/> | |
| မှတ်ချက် | | | မှတ်ချက် | | | မှတ်ချက် | | |

(ဃ) ကျေးရွာသို့ ရောက်ရှိနိုင်သည့် လမ်းအခြေအနေ / ကျေးရွာတစ်ရွာသည် ၎င်း၏ ကျေးရွာအုပ်စုနှင့် ဆက်သွယ်ထားသော လမ်းအခြေအနေ (အောက်ပါတို့ကိုဝိုင်းပါ)

ကျောက်ကြမ်းလမ်း: _____
 ကျောက်ခင်းလမ်း: _____
 ကတ္တရာလမ်း: _____
 မြေသားလမ်း: _____
 ကွန်ကရစ်လမ်း: _____
 လူသွားလမ်း: _____
 မော်တော်ဆိုင်ကယ်လမ်း: _____
 အခြား: _____

(င) ကျေးရွာဖွံ့ဖြိုးမှုစီမံချက်

- (၁) လူထုပတ်ဝန်းကျင်ထိခိုက်မှုမရှိစေရန် ဤကျေးရွာတွင်ကျေးရွာဖွံ့ဖြိုးမှု စီမံချက်ရှိခဲ့ပါသလား? ရိုင်းပါ
- (၂) ရှိခဲ့ပါလျှင် ဤစီမံချက်ကို မည်သည့် ခုနှစ်တွင်ပြင်ဆင်ခဲ့ပါသနည်း? ရိုင်းပါသည်/မရှိပါ/မသိပါ
- (၃) ဤစီမံချက်ကို ခြုံငုံနယ်မှအတည်ပြုခဲ့ပါသလား? နှစ်-----/မသိပါ
- ပြုခဲ့ပါသည်/မပြုခဲ့ပါ /မသိပါ

(စ) ခရီးအကွာအဝေး

- (၁) ဤကျေးရွာ၏ပတ်ဝန်းကျင်မှ ၎င်းကျေးရွာအုပ်စု၏ပတ်ဝန်းကျင်အထိ ခရီးပိုင်မည်မျှကွာဝေးသနည်း? မိုင်-----/မသိပါ
- (၂) ဤကျေးရွာမှ ၎င်းကျေးရွာအုပ်စုပတ်ဝန်းကျင်အထိ သွားလာရာတွင်ကြာမြင့်သည့်အချိန်။

ခြောက်သွေ့ရာသီတွင်ကြာချိန် ၂၀ ဖြစ်၍ ထော်လာဂျီ/ဇော်တော်ဆိုင်ကယ်) ခြေလျင်/လား/မော်တော်ဘုတ်/
 ခုံးရာသီတွင်ကြာချိန် ၁၅ ဖြစ်၍ အခြား: -----
 ထော်လာဂျီ/ဇော်တော်ဆိုင်ကယ်) ခြေလျင်/လား/မော်တော်ဘုတ်/
 အခြား: -----

(ဆ) ပတ်ဝန်းကျင်ဆိုင်ရာ သဘာဝပေးအန္တရာယ်
 ဤကျေးရွာတွင် ရေကြီးခြင်းကဲ့သို့ သဘာဝပေးအန္တရာယ်ကျရောက်ပူးခြင်း ရှိပါသလား။
 မရှိပါ ရှိပါသည် ရှိလျှင်ဖော်ပြပါ -----

(ဇ) ကျေးရွာတွင် ဖွဲ့စည်းထားသော အဖွဲ့အစည်းများ
 လူထုပညာပြုစီမံကိန်းမတိုင်မီ ဤကျေးရွာတွင် ကျေးရွာဖွံ့ဖြိုးရေးအတွက် အစိုးရ (သို့) ရွာသားများကိုယ်တိုင် (သို့) စီမံကိန်းတစ်ခုခုမှ
 ဖွဲ့စည်းထားသည့် အဖွဲ့အစည်းများရှိပါသလား။

- (၁) ကျေးရွာအုပ်စု -----
- (၂) -----

(ဈ) အထွေထွေအုပ်ချုပ်ရေး ဦးစီးဌာန (GAD) မှ မှတ်တမ်းတင်ထားခြင်း
 ဤကျေးရွာသည် အထွေထွေအုပ်ချုပ်ရေး ဦးစီးဌာန (GAD) မှ မှတ်တမ်းတင်ထားမှု ရှိပါသလား။
 မရှိပါ ရှိပါသည်

ကျေးရွာခေါင်းဆောင်

အမည် ဦး ဖြစ် ဦး

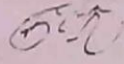
လက်မှတ်  နေ့စွဲ ၁၃.၁၁.၁၇

လူထုစည်းရုံးရေးမှူး

အမည် ဦး ဂေဟ် ဦး

လက်မှတ်  နေ့စွဲ ၁၃.၁၁.၁၇

လမ်းညွှန်ခွဲစိတ် သတ်မှတ်ရာလူထုစည်းရုံးရေးမှူး/လက်ထောက်နည်းပညာမှူးများမှ စီမံကိန်းစက်ဝန်းအဆင့်တစ်ခုစီပြီးစီးတိုင်း ကျေးရွာနှင့် ကျေးရွာအုပ်စုအတွက် ဤပုံစံကို ဖြည့်သွင်းရမည်။

စည်းရုံးရေးမှူး/ဝန်ထမ်း အမည် မြ.စာပေစို

ဇနီး ၂၇.၁၁.၁၇ စက်ဝန်းအားအမှတ်ခြိပ်ပါ စက်ဝန်း(၁) စက်ဝန်း(၂) စက်ဝန်း(၃)
 စက်ဝန်း(၄)

ပြည်နယ်/တိုင်း ပဲခူး မြို့နယ် မြို့ခေ ကျေးရွာအုပ်စု ရွာလယ်ရွာ ကျေးရွာ လှလှပပကျေးရွာ

| စီမံကိန်းဆောင်ရွက်မှုအဆင့်များ | နေ့ရက် | | အစည်းအဝေးတွင်တက်ရောက်သူအရေအတွက် | | | |
|--|-------------|-----------------|---------------------------------|--------------------|---------------------|--|
| | စတင်သည့်နေ့ | ပြီးဆုံးသည့်နေ့ | အမျိုးသားအရေအတွက် | အမျိုးသမီးအရေအတွက် | အိမ်ထောင်စုအရေအတွက် | လူမျိုးစုတက်ရောက်သူအရေအတွက်နှင့် လူမျိုးစုအမည် |
| ၁။ ကျေးရွာစီမံကိန်း မိတ်ဆက်အစည်းအဝေး | ၁၃.၁၁.၁၇ | ၁၃.၁၁.၁၇ | ၈၅ | ၆၀ | ၁၄၅ | ၁၁၁ ၃၄ |
| ၂။ ကျေးရွာခွဲ မြို့ရေး စီမံချက်ရေးဆွဲခြင်း အစည်းအဝေး | ၁၇.၁၁.၁၇ | ၁၇.၁၁.၁၇ | ၈၅ | ၆၂ | ၁၄၇ | ၁၁၁ ၃၆ |
| ၃။ ကျေးရွာအုပ်စု လုပ်ငန်းဆုံးဖြတ်ချက်ချသည့် အစည်းအဝေး | ၂၁.၁.၁၈ | ၂၁.၁.၁၈ | ၄ | ၅ | ၉ | ၁၆၁ ၉ |
| ၄။ မြို့နယ်အဆင့် စီမံကိန်းရေးဆွဲရေးနှင့် အကောင်အထည်ဖော်ရေးကော်မတီ၏ စီမံကိန်း သုံးသပ်မှု အစည်းအဝေး | | | မရှိ | မရှိ | မရှိ | မရှိ |
| ၅။ မြို့နယ် စီမံကိန်းရေးဆွဲရေးနှင့် အကောင်အထည်ဖော်ရေး ကော်မတီ၏ဆုံးဖြတ်မှုကို ရွာဘို့ အသိပေး အကြောင်းကြားသည့် အစည်းအဝေး | | | | | | |
| ၆။ စီမံကိန်းလုပ်ငန်းခွဲစီမံချက်ရေးဆွဲခြင်း အစည်းအဝေး | | | | | | |
| ၆.၁။ စီမံကိန်းလုပ်ငန်း အကောင်အထည်ဖော်ရေးအစီအစဉ် ရေးဆွဲခြင်း | | | | | | |

| | | | | | | | |
|--|--|--|--|--|--|--|--|
| ၆.၂။ ပထမဆုံးအစီအစဉ် ရေးဆွဲခြင်း | | | | | | | |
| ၆.၃။ သဘာဝပတ်ဝန်းကျင်နှင့် လူ့အဖွဲ့အစည်းအစီအစဉ် ရေးဆွဲခြင်း | | | | | | | |
| ၆.၄။ မြင်/ထိန်းအစီအစဉ် ရေးဆွဲခြင်း | | | | | | | |
| ၇။ စီမံကိန်းလုပ်ငန်းခွဲ တိုးတက်မှု စောင့်ကြည့်အစည်းအဝေး | | | | | | | |
| ၇.၁။ အစည်းအဝေး ပထမအကြိမ် | | | | | | | |
| ၇.၂။ အစည်းအဝေး ဒုတိယအကြိမ် | | | | | | | |
| ၇.၃။ အစည်းအဝေး တတိယအကြိမ် | | | | | | | |
| ၈။ စီမံကိန်းလုပ်ငန်းခွဲ အပြီးသတ်စစ်ဆေးခြင်း အစည်းအဝေး | | | | | | | |
| ၉။ လူထုစစ်ဆေးပွဲအစည်းအဝေး | | | | | | | |

၈၊ လူထုပံ့ကိန်း၏ လာမည့် (၄) နှစ်အတွက် အကျုံးမဝင်သော ဦးစားပေး ဖွံ့ဖြိုးတိုးတက်မှု လုပ်ငန်း အစီအစဉ်များအား ဖော်ပြပါ။

| အဆင့် | ကျေးရွာအတွက် ဦးစားပေး ဖွံ့ဖြိုးတိုးတက်မှု လုပ်ငန်းစဉ်များ | အဆိုပြုသူ (အမျိုးသားများ/ အမျိုးသမီးများ/အမျိုးသား+ အမျိုးသမီး) | ခန့်မှန်းကုန်ကျ ငွေပမာဏ | အကျိုးခံစားခွင့်ရှိသူ ခန့်မှန်းခြေ အရေအတွက် |
|-------|---|---|-------------------------|---|
| ၁ | ရွာတွင်း ကွန်ကရစ်လမ်း | အမျိုးသား | ၁၁၀၀၀၀၀၀ | ၁၂၀၁ |
| ၂ | အင်ဂျင်မီး | အမျိုးသမီး | ၁၂၈၀၀၀၀၀ | ၁၂၀၁ |
| ၃ | ရေစိုဓာတ် | က | ၁၈၄၀၀၀၀၀ | ၁၂၀၁ |
| ၄ | အေးအေးခန်း | က | ၁၀၀၀၀၀၀၀ | ၁၂၀၁ |
| ၅ | | | | |

၉၊ လူထုပံ့ကိန်း၏ လာမည့် (၄) နှစ်အတွက် အကျုံးမဝင်သော ဦးစားပေး ဖွံ့ဖြိုးတိုးတက်မှု လုပ်ငန်း အစီအစဉ်များအား ဖော်ပြပါ။

| အဆင့် | ကျေးရွာအတွက် ဦးစားပေး ဖွံ့ဖြိုး တိုးတက်မှု လုပ်ငန်းစဉ်များ | အဆိုပြုသူ (အမျိုးသားများ/ အမျိုးသမီးများ/အမျိုးသား+ အမျိုးသမီး) | အခန်းကဏ္ဍ |
|-------|--|---|-----------|
| ၁ | | | |
| ၂ | | က | |
| ၃ | | | |
| ၄ | | က | |
| ၅ | | | |

ခေါင်းစောင်၊ ကျေးရွာပံ့ကိန်းအထောက်အကူပြုကော်မတီမှ အတည်ပြုသည်။

အမည် ဦးမြတ်စွာ လက်မှတ် [Signature] နေ.ရုံ- ၁၄, ၁၁, ၂၀၁၇

အမည် ဒေါ်ခင်ခင် လက်မှတ် [Signature] နေ.ရုံ- ၁၄, ၁၁, ၂၀၁၇



| | အမျိုးသား(အရေအတွက်) | အမျိုးသမီး(အရေအတွက်) | စုစုပေါင်းအရေအတွက် |
|--------------------|---------------------|----------------------|--------------------|
| လူဦးရေ | ၃၂၇ | ၃၇၀ | ၆၉၇ |
| လူမျိုးစု (၁)----- | | | |
| လူမျိုးစု (၂)----- | | | |
| လူမျိုးစု (၃)----- | | | |
| အခြား | | | |
| အိမ်ထောင်ဦးစီး | ၂၃၈ | ၃၄ | ၂၇၂ |

(ခ)အခြေခံအဆောက်အအုံ အသုံးအဆောင်များ

| စာသင်ကျောင်း | အမှတ် ခြင်ပါ | ကျန်းမာရေး | အမှတ် ခပ်ပါ | ဘာသာရေးအဆောက် အအုံများ | အမှတ် ခြင်ပါ |
|-----------------|--------------------------|------------------|--------------------------|---------------------------|-------------------------------------|
| အထက်တန်းကျောင်း | <input type="checkbox"/> | ဆေးရုံ | <input type="checkbox"/> | ဇေတီ | <input checked="" type="checkbox"/> |
| အလယ်တန်းကျောင်း | <input type="checkbox"/> | ကျန်းမာရေးဌာန | <input type="checkbox"/> | ဘုန်းကြီးကျောင်း | <input checked="" type="checkbox"/> |
| မူလတန်းကျောင်း | <input type="checkbox"/> | ကျန်းမာရေးဌာနခွဲ | <input type="checkbox"/> | ဟိန္ဒူဘုရားကျောင်း | <input type="checkbox"/> |
| မူကြိုကျောင်း | <input type="checkbox"/> | ဆေးပေးခန်း | <input type="checkbox"/> | ခရစ်ယာန်ကျောင်း | <input type="checkbox"/> |
| အခြား | <input type="checkbox"/> | အခြား | <input type="checkbox"/> | ဇလီ | <input type="checkbox"/> |
| | | | | အခြား | <input type="checkbox"/> |
| မှတ်ချက် | | မှတ်ချက် | | မှတ်ချက် | |



(ဂ) ကျွမ်းကျင်သူများမှတ်တမ်း (ကျေးရွာတွင်နေထိုင်သော သို့မဟုတ် တခြားရွာမှလာရောက်သော ကျွမ်းကျင်သူများ)

| (၁) စာသင်ကျောင်း | | | (၂) ကျန်းမာရေး | | | (၃) လက်မှုပညာရပ် | | |
|------------------|-------------------------------------|-------------------------------------|--------------------------|--------------------------|-------------------------------------|----------------------------|-------------------------------------|-------------------------------------|
| | ရွာတွင်နေထိုင်သူ | အခြားရွာမှလာသူ | | ရွာတွင်နေထိုင်သူ | အခြားရွာမှလာသူ | | ရွာတွင်နေထိုင်သူ | အခြား |
| ကတန်းပြဆရာ/မ | <input checked="" type="checkbox"/> | <input checked="" type="checkbox"/> | ဆရာဝန် | <input type="checkbox"/> | <input type="checkbox"/> | လက်သမား | <input checked="" type="checkbox"/> | <input checked="" type="checkbox"/> |
| အထက်တန်းပြဆရာ/မ | <input checked="" type="checkbox"/> | <input checked="" type="checkbox"/> | လက်ထောက်ကျန်းမာရေးမှူး | <input type="checkbox"/> | <input type="checkbox"/> | ပန်းရံ | <input type="checkbox"/> | <input type="checkbox"/> |
| အလယ်တန်းပြဆရာ/မ | <input checked="" type="checkbox"/> | <input checked="" type="checkbox"/> | အမျိုးသမီးကျန်းမာရေးဆရာမ | <input type="checkbox"/> | <input type="checkbox"/> | လျှပ်စစ်ကျွမ်းကျင်၊ ဝါသမား | <input type="checkbox"/> | <input type="checkbox"/> |
| ပုဂ္ဂိုလ်ဆရာ/မ | <input checked="" type="checkbox"/> | <input checked="" type="checkbox"/> | သားဖွားဆရာမ | <input type="checkbox"/> | <input checked="" type="checkbox"/> | ရေတိုက်သွယ်သူ | <input type="checkbox"/> | <input type="checkbox"/> |
| အခြား | <input type="checkbox"/> | <input type="checkbox"/> | ပြည်သူ့ကျန်းမာရေးလုပ်သား | <input type="checkbox"/> | <input type="checkbox"/> | စက်ပြင်ဆရာ | <input type="checkbox"/> | <input type="checkbox"/> |
| မှတ်ချက် | | | မှတ်ချက် | | | မှတ်ချက် | | |

(ဃ) ကျေးရွာသို့ ရောက်ရှိနိုင်သည့်လမ်းအခြေအနေ / ကျေးရွာတစ်ရွာသည် ၎င်း၏ကျေးရွာအုပ်စုနှင့် ဆက်သွယ်ထားသော လမ်းအခြေအနေ (အောက်ပါတို့ကိုပိုင်းပါ)

- ကျောက်ကြမ်းလမ်း: ကတ္တရာလမ်း: ကွန်ကရစ်လမ်း: မော်တော်ဆိုင်ကယ်လမ်း:
- ကျောက်ခင်းလမ်း: မြေသားလမ်း: လူသွားလမ်း: အခြား: _____

(င) ကျေးရွာဖွံ့ဖြိုးမှုစီမံချက်

ပိုင်းပါ

(၁) လူထုဗဟိုပြုစီမံကိန်းမစတင်မီ ဤကျေးရွာတွင်ကျေးရွာဖွံ့ဖြိုးမှု

ရှိပါသည်/မရှိပါ/မသိပါ

စီမံချက်ရှိခဲ့ပါသလား?

(၂) ရှိခဲ့ပါလျှင် ဤစီမံချက်ကို မည်သည့် ခုနှစ်တွင်ပြင်ဆင်ခဲ့ပါသနည်း?

နှစ်-----/မသိပါ

(၃) ဤစီမံချက်ကို မြို့နယ်မှအတည်ပြုခဲ့ပါသလား?

ပြုခဲ့ပါသည်/မပြုခဲ့ပါ /မသိပါ



(၈) ဝေးအကွာအဝေး

(၁) ဤကျေးရွာ၏ဗဟိုမှ၎င်းကျေးရွာအုပ်စု၏ဗဟိုအထိခရီးပိုင်မည်မျှကွာဝေးသနည်း? ပိုင် ၃.၅/မသိပါ

(၂) ဤကျေးရွာမှ ၎င်းကျေးရွာအုပ်စုဗဟိုအထိသွားလာရာတွင်ကြာမြင့်သည့်အချိန်။

ခြောက်သွေ့ရာသီတွင်ကြာချိန် ၁.၅ နာရီ ထော်လာဂျီ/မော်တော်ဆိုင်ကယ် ခြေလျင် လား/မော်တော်ဘုတ်/ အခြား -----

မိုးရာသီတွင်ကြာချိန် ၁.၅ နာရီ ထော်လာဂျီ/မော်တော်ဆိုင်ကယ်/ ခြေလျင် လား/မော်တော်ဘုတ်/ အခြား -----

(ဆ) ပတ်ဝန်းကျင်ဆိုင်ရာသဘာဝဘေးအန္တရာယ်

ဤကျေးရွာတွင်ကြေးခြင်းကဲ့သို့ သဘာဝဘေးအန္တရာယ်ကျရောက်ဖူးခြင်း ရှိပါသလား။

မရှိပါ ရှိပါသည် ရှိလျှင်ဖော်ပြပါ ကြေးခြင်း၊ ရေကြီးခြင်း၊ ရေခဲဇလ

(ဂ) ကျေးရွာတွင် ဖွဲ့စည်းထားသော အဖွဲ့အစည်းများ

လူထုဗဟိုပြုပိမံကိန်းမတိုင်မီ ဤကျေးရွာတွင် ကျေးရွာဖွံ့ဖြိုးရေးအတွက် အစိုးရ(သို့)ရွာသားများကိုယ်တိုင်(သို့) ပိမံကိန်းတင်စုစုမှ ဖွဲ့စည်းထားသည့် အဖွဲ့အစည်းများရှိပါသလား။

(၁) ရွာပုဂံ -----

(၂) ကျေးရွာအုပ်စု -----

(၃) အမျိုးသမီးအဖွဲ့ -----

(၄) -----

(ဃ) အထွေထွေအုပ်ချုပ်ရေး ဦးစီးဌာန (GAD) မှ မှတ်တမ်းတင်ထားခြင်း

ဤကျေးရွာသည် အထွေထွေအုပ်ချုပ်ရေး ဦးစီးဌာန (GAD) မှ မှတ်တမ်းတင်ထားမှု ရှိပါသလား။

မရှိပါ ရှိပါသည်

ကျေးရွာခေါင်းဆောင်

အမည် ဦးစိုးသန့်

လက်မှတ် [Signature]

နေ့စွဲ ၂၅. ၉. ၂၀၁၈

လူထုစည်းရုံးရေးမှူး

အမည် ဦးအောင်လက်

လက်မှတ် [Signature]

နေ့စွဲ ၂၅. ၉. ၂၀၁၈

| | | | | | | |
|--|-----------|-----------|----|----|-----|-----|
| ၆.၂။ ပယ်ယူရေးအစီအစဉ် ရေးဆွဲခြင်း | ၂၅.၂.၂၀၁၉ | ၂၅.၂.၂၀၁၉ | ၅၅ | ၈၁ | ၁၅၆ | ၁၅၆ |
| ၆.၃။ သတ္တုရေးကုန်ကျမှု လျာထားအစီအစဉ် ရေးဆွဲခြင်း | ၂၅.၂.၂၀၁၉ | ၂၅.၂.၂၀၁၉ | ၅၅ | ၈၁ | ၁၅၆ | ၁၅၆ |
| ၆.၄။ ပြင်/ထိန်းအစီအစဉ် ရေးဆွဲခြင်း | ၂၅.၂.၂၀၁၉ | ၂၅.၂.၂၀၁၉ | ၅၅ | ၈၁ | ၁၅၆ | ၁၅၆ |
| ၇။ စီမံကိန်းလုပ်ငန်းခွဲ တိုးတက်မှု စောင့်ကြည့် အစည်းအဝေး | | | | | | |
| ၇.၁။ အစည်းအဝေး ပထမအကြိမ် | ၇.၃.၂၀၁၉ | ၇.၃.၂၀၁၉ | ၇၀ | ၈၆ | ၁၅၆ | ၁၅၆ |
| ၇.၂။ အစည်းအဝေး ဒုတိယအကြိမ် | ၂၂.၅.၂၀၁၉ | ၂၂.၅.၂၀၁၉ | ၆၆ | ၇၈ | ၁၄၄ | ၁၄၄ |
| ၇.၃။ အစည်းအဝေး တတိယအကြိမ် | | | | | | |
| ၈။ စီမံကိန်းလုပ်ငန်းခွဲ အပြီးသတ်စစ်ဆေးခြင်း အစည်းအဝေး | ၅.၆.၂၀၁၉ | ၅.၆.၂၀၁၉ | ၆၆ | ၇၈ | ၁၄၄ | ၁၄၄ |
| ၉။ လျာထားစစ်ဆေးမှုအစည်းအဝေး | ၁၂.၆.၂၀၁၉ | ၁၂.၆.၂၀၁၉ | ၆၆ | ၇၈ | ၁၄၄ | ၁၄၄ |

ပထမအကြိမ်အစည်းအဝေး

- နေရာ - ဇေးဂွေတောင်အထက်ပိုင်း
- အချိန် - ၁၂ နာရီ
- ရက်စွဲ - ၂၅.၉.၂၀၁၈

အစည်းအဝေးတက်ရောက်သူ ကျား (၇၅) ၊ မ (၇၉) ၊ ပေါင်း = ၁၅၄ -

အကြောင်းအရာ။ ။ ပထမအကြိမ် ကျေးရွာအစည်းအဝေးပြုလုပ်ခြင်း။

ပထမအကြိမ်အစည်းအဝေးကို (၂၅.၉.၂၀၁၈) နေ့တွင်ပြုလုပ်ခဲ့ပါသည်။ ရှေးဦးစွာအစည်းအဝေးတက်ရောက်သူစာရင်း ကောက်ယူခြင်း၊ အစည်းအဝေးအစီအစဉ်များကို ရှင်းပြခြင်း၊ အုပ်စုအုပ်ချုပ်ရေးမှူးမှ ပြောကြားခဲ့ပါသည်။ ဆက်လက်ပြီးမှ စီမံကိန်းမိတ်ဆက် အချက်(၁၅)ချက် ကိုရှင်းပြခြင်း၊ စီမံကိန်းစက်ဝန်းအကြောင်းကိုရှင်းပြခြင်းနှင့် အဓိကတာဝန်ရှိသူ များ၏ တာဝန်ဝတ္တရားများကိုရှင်းပြပြီး ကျေးရွာစေတနာ့ဝန်ထမ်းတာဝန်များကိုရှင်းပြပြီး ကျေးရွာ စေတနာ့ဝန်ထမ်းကို ပြန်လည်အတည်ပြုခဲ့ပါသည်။

လူထုစည်းရုံးရေးမှူးမှ PRA Tools များဖြစ်သော

- ၁။ အရင်းအမြစ်ပြမြေပုံ
- ၂။ ဥစ္စာနေကြွယ်ဝမှုပြဇယား
- ၃။ အရင်းအမြစ်သုံးစွဲမှုနှင့် ထိန်းချုပ်မှုပြဇယား
- ၄။ ရာသီခွင်ပြဇယား
- ၅။ ပင့်ကူအိမ်သုံးသပ်ခြင်း
- ၆။ အဖွဲ့အစည်းချိတ်ဆက်မှုပြဇယားတို့ကို ပြန်လည်ဆွေးနွေးအတည်ပြုခဲ့ပါသည်။

ပထမအကြိမ်ကျေးရွာအစည်းအဝေးကို နေ့စဉ် ၂:၀၀ နာရီ တွင် ရုတ်သိမ်းခဲ့ပါသည်။

ဒုတိယအကြိမ်အစည်းအဝေး

- နေရာ - ၆၅၂ ဒွါရီလော့ဂ် မေ့ပါ
- အချိန် - ၁၂ ၂၄
- ရက်စွဲ - ၂၅ ၉ ၂၀၁၈

အစည်းအဝေးတက်ရောက်သူ ကျား (၇၅) ၊ မ (၇၉) ၊ ပေါင်း = ၁၅၄

အကြောင်းအရာ။

။ ဒုတိယအကြိမ် ကျေးရွာအစည်းအဝေးပြုလုပ်ခြင်း။

ဒုတိယအကြိမ်အစည်းအဝေးကို (၂၅-၉-၂၀၁၈) ရက်နေ့တွင်ပြုလုပ်ခဲ့ပါသည်။ ပထမဦးစွာ ပထမနေ့မှ ဆွေးနွေးချက်များကိုပြန်လည်သုံးသပ်ခြင်းနှင့် အမျိုးသမီးနှင့် အမျိုးသားများ အုပ်စုလိုက် ကျေးရွာ၏အခက်အခဲ၊ ပြဿနာများကိုဆွေးနွေးခြင်း၊ ကျေးရွာ၏မျှော်မှန်းချက်များကို ဆွေးနွေးခြင်း၊ ကျေးရွာ၏ဖွံ့ဖြိုးရေးလုပ်ငန်းများ ရွေးချယ်ခြင်းများပြုလုပ်ခဲ့ပါသည်။ ဆက်လက်ပြီး လက်ထောက်နည်းပညာမှူး ဦးအောင်ကျော် မှ အကျုံးဝင်သောလုပ်ငန်းနှင့် အကျုံးမဝင်သော စီမံကိန်းလုပ်ငန်းခွဲများအကြောင်းရှင်းပြခြင်းနှင့် အကာအကွယ်များအကြောင်းကို ရှင်းပြခဲ့ပါသည်။ ကျေးရွာ၏ဦးစားပေးလုပ်ငန်းများကို မဲပေးပြီးရွေးချယ်ခဲ့ပါသည်။ ဆက်လက်ပြီး လူထုစည်းရုံးရေး မှူး ကော်မတီများ၏ တာဝန်ဝတ္တရားများကိုရှင်းပြကာ ကျေးရွာဖွံ့ဖြိုးရေးကော်မတီအဖွဲ့ကို ပြန်လည် အတည်ပြုရွေးချယ်ခဲ့ပါသည်။ ကော်မတီဝင်များအား ဆောင်ရန်အချက်နှင့် ရှောင်ရန်အချက်များကို ရှင်းပြပြီး COC နှင့် HR₂ များတွင် လက်မှတ်ရေးထိုးပြီး မှတ်တမ်းတင်ခေါ်တံခွဲများရိုက်ကာ အစည်းအဝေးကို ပိတ်သိမ်းခဲ့ပါသည်။

ကျွန်ုပ်တို့၏ ဦးစားပေးလုပ်ငန်းချုပ်စာရင်း

| အမျိုးအမည် | ဦးစားပေးအဆင့် | လုပ်ငန်းအမျိုးအစား | အဆိုပြုသူ (အမှန်ဖြစ်ရန်) | | | ခုနှစ် | ထောက်ပံ့ပည့်အဖွဲ့အစည်း (သို့) ဌာန | မှတ်ချက် |
|-----------------|---------------|--------------------|--------------------------|---|--------|--------|-----------------------------------|----------|
| | | | ကျား | မ | ကျား+မ | | | |
| (အစောဆုံးအဆင့်) | ၀ | ၅၀၀၀၀၀၀၀၀၀၀၀ | | | ✓ | ၂၀၁၆ | ၀.၃၀၀ | |
| | ၂ | ၅၀၀၀၀၀၀ | | | ✓ | | ၀.၃၀၀ | |
| | ၃ | ၅၀၀၀၀၀၀၀ | | | ✓ | | ၀.၃၀၀ | |
| | ၄ | ၅၀၀၀၀၀၀၀၀၀ | | | ✓ | | ၀.၃၀၀ | |
| | ၅ | | | | | | | |
| (အစောဆုံးအဆင့်) | ၀ | ၅၀၀၀၀၀၀၀၀၀ | | | ✓ | | ၀.၃၀၀ | |
| | ၂ | ၅၀၀၀၀၀၀၀၀၀ | | | ✓ | | ၀.၃၀၀ | |
| | ၃ | | | | | | | |
| | ၄ | | | | | | | |
| | ၅ | | | | | | | |
| (အစောဆုံးအဆင့်) | ၀ | ၅၀၀၀၀၀၀၀၀၀ | | | ✓ | | ၀.၃၀၀ | |
| | ၂ | | | | | | | |
| | ၃ | | | | | | | |
| | ၄ | | | | | | | |
| | ၅ | | | | | | | |
| (အစောဆုံးအဆင့်) | ၀ | ၅၀၀၀၀၀၀၀၀၀ | | | ✓ | | ၀.၃၀၀ | |
| | ၂ | | | | | | | |
| | ၃ | | | | | | | |
| | ၄ | | | | | | | |
| | ၅ | | | | | | | |
| (အစောဆုံးအဆင့်) | ၀ | ၅၀၀၀၀၀၀၀၀၀ | | | ✓ | | ၀.၃၀၀ | |
| | ၂ | | | | | | | |
| | ၃ | | | | | | | |
| | ၄ | | | | | | | |
| | ၅ | | | | | | | |