ပြည်ထောင်စုသမ္မတ မြန်မာနိုင်ငံတော်အစိုးရ

စိုက်ပျိုးရေး၊ မွေးမြူရေးနှင့်ဆည်မြောင်း ဝန်ကြီးဌာန

ကျေးလက်ဒေသဖွံ့ဖြိုးတိုးတက်ရေး ဦးစီးဌာန

လေးမျက်နှာမြို့နယ်

လူထုဗဟိုပြုစီမံကိန်း

National Community Driven Development Project

(NCDDP)



ကျေးရွာဖွံ့ဖြိုးရေးအစီအစဉ်

Village Development Plan (VDP)

ကြီးပေါက်ကုန်းအုပ်စု၊ မြို့မကျေးရွာ

၂၀၁၆ ခုနှစ်

လေးမျက်နှာမြို့

လေးမျက်နှာမြို့နယ်မြေပုံ

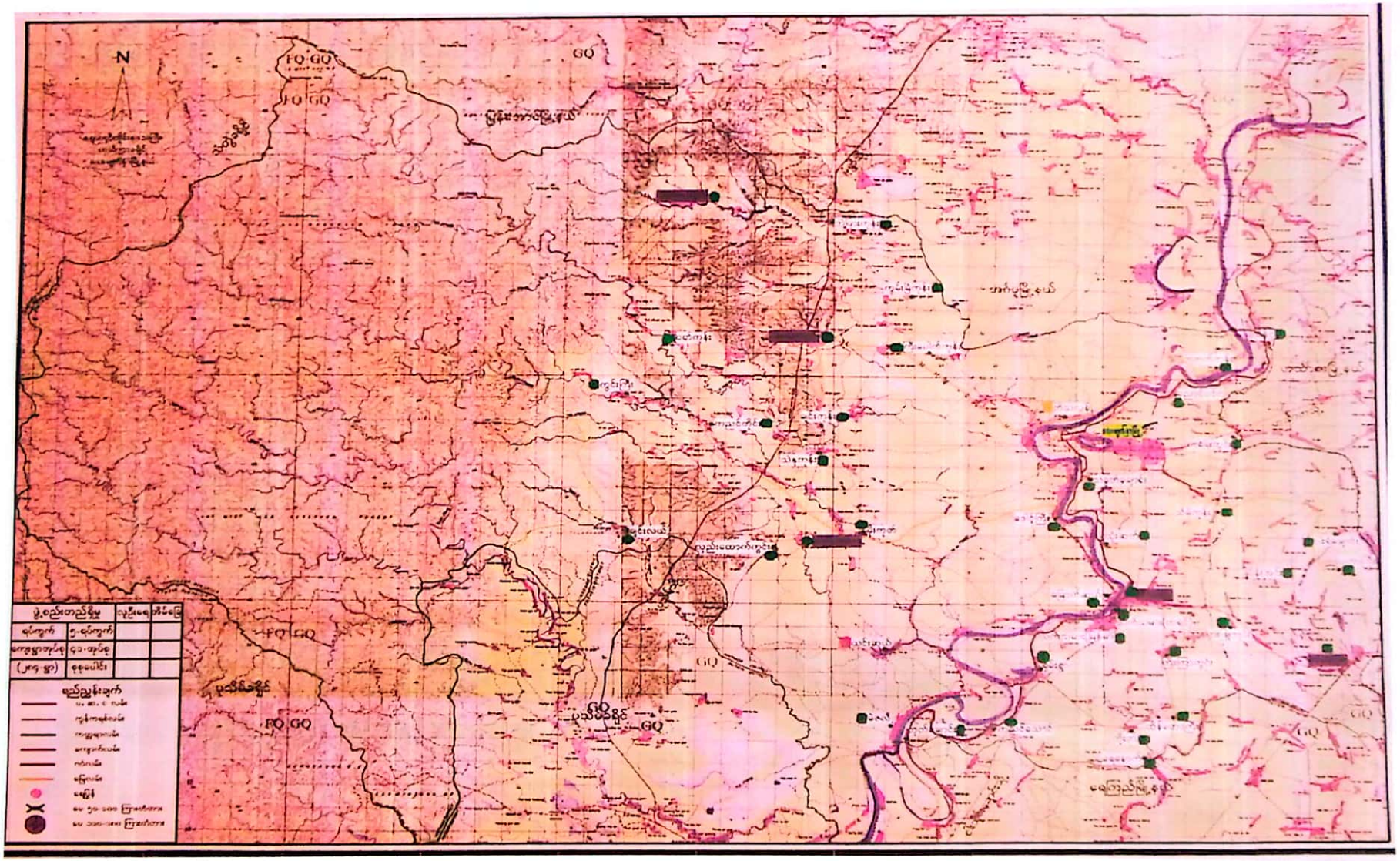

CamScanner

ကြီးပေါက်ကုန်းကျေးရွာအုပ်စုတွင်ပါဝင်သောကျေးရွာများစာရင်း

- လှည်းကူးကျေးရွာ
- ဆင်သေကျေးရွာ
- ပန်းတောပေါက်ကျေးရွာ
- ဆီဆုံကုန်းကျေးရွာ
- ကြီးပေါက်ကုန်းကျေးရွာ
- မြင်းကုန်းကျေးရွာ
- ငြိမ်းအေးကျေးရွာ
- နင်းကြမ်းကျေးရွာ
- ဒေါင့်ကွေးကျေးရွာ
- ဇီးတောကျေးရွာ
- ခတ္တူးကျေးရွာ
- မြို့မကျေးရွာ

ಕ್ರ.ಸಂ	ಹೆಸರು	ಸಂಬಂಧ	ವಯಸ್ಸು	ವೃತ್ತಿ / ವಿದ್ಯಾಭ್ಯಾಸ	ಆಧಾರ್ ಸಂಖ್ಯೆ
೧.	ಶ್ರೀ ಮಲ್ಲಿಕಾರ್ಜುನ ಬಿ. ಪಾಟೀಲ	ಸ್ವತಃ	೪೫	ಕೃಷಿಕ	೭೨೩೪ ೫೬೧೮ ೯೦೨೭
೨.	ಶ್ರೀಮತಿ ಸುಮಿತ್ರಾ ಎಂ. ಪಾಟೀಲ	ಪತ್ನಿ	೪೨	ಗೃಹಿಣಿ	೮೧೦೫ ೩೩೪೭ ೬೬೨೯
೩.	ಕುಮಾರಿ ಅನುಷಾ ಎಂ. ಪಾಟೀಲ	ಮಗಳು	೨೦	ಬಿ.ಎಸ್ಸಿ. ಪ್ರಥಮ ವರ್ಷ	೫೫೦೨ ೭೭೧೪ ೮೮೦೩
೪.	ಶ್ರೀ ಅಭಿಷೇಕ ಎಂ. ಪಾಟೀಲ	ಮಗ	೧೭	ಪಿ.ಯು.ಸಿ. ದ್ವಿತೀಯ ವರ್ಷ	೯೯೨೧ ೦೦೪೫ ೧೨೬೮
೫.	ಶ್ರೀಮತಿ ಲಕ್ಷ್ಮವ್ವ ಬಿ. ಪಾಟೀಲ	ತಾಯಿ	೭೦	ಗೃಹಿಣಿ	೪೪೨೭ ೫೫೦೯ ೭೭೨೦
೬.	ಶ್ರೀ ಬಸವರಾಜ ಎಂ. ಪಾಟೀಲ	ಸಹೋದರ	೪೮	ಕೃಷಿಕ	೬೩೧೮ ೮೮೪೫ ೯೯೦೧
೭.	ಶ್ರೀಮತಿ ಗೀತಾ ಬಿ. ಪಾಟೀಲ	ಸಹೋದರಿ	೪೫	ಗೃಹಿಣಿ	೭೭೦೨ ೧೨೩೪ ೫೬೭೮
೮.	ಶ್ರೀ ಚಂದ್ರಶೇಖರ ಎಸ್. ಹಿರೇಮಠ	ಸೋದರ ಮಾವ	೫೨	ಶಿಕ್ಷಕರು	೮೮೦೧ ೨೨೪೫ ೭೭೦೩

ಸ್ಥಳ: ಬೆಳಗಾವಿ

ದಿನಾಂಕ: ೧೫.೦೩.೨೦೨೬

ಅರ್ಜಿದಾರರ ಸಹಿ

ဆရာဝတီကိုင်းဒေသတွင်း ၊ လေးမျက်နှာဖြစ်ပွားမှု ၊ ဖြစ်ပေါ်ကြောင်းအချက်များ
ကျေးဇူးသမိုင်းတောင်းသုံးသပ်ချက် ။

ရက်စွဲ ၅.၁.၂၀၁၆

ဖြစ်ပေးကျေးဇူးကို ကျွန်ုပ်ကိုယ်တွေ့ခဲ့ရသော ၃၀၀ ကျော်က ခေတ်ကာလတောင်းခံသည့်
အပြင်ခေါ်ပြော ၊ လာမည့်ရေ ၃၀၀ အကြိမ်သာမက ကျေးဇူးရှင်ကြီးများသည်ပင် ပြောဆို
သည်။ ဖြစ်ပေါ်သည့်ကာလ ၎င်း ကျွန်ုပ်ရဲ့သမိုင်းဝင်အတွေ့အကြုံကို အတွေးအမြင်
များကြီးမှ ဖြတ်လည်ဖြည့်စွက်ခဲ့သည်ဟု ယူဆပါရသည်။

၁၉၅၀ ကျော် အဖြူးသားအတက်တင်းကျောင်းကို ရောက်ခဲ့သည်။
ကျောင်းသားဦးရေ ၁၀၀၀ ကျော်မှ တက်ရောက်ကြစဉ်သည်။ ဖြစ်ပေါ်ကျေးဇူးသည်
၁၉၇၅ ခုနှစ်တွင် လေဖြူးမြို့ကိုး ဒုတိယကြိမ် ရောက်ရှိခဲ့ရသည်။ တပေါရဲ့အကူးအပြောင်း
ခေတ်ကာလတွင် ခဲ့သည်။ ဤ ဖြစ်ပေါ်ကျေးဇူးသည် အလုပ်လုပ်ကိုင်ခွင့်သည်
ကြယ်တပေါကို တဖြည်းဖြည်းတိုးတက်ခဲ့ရသည်။ တတိယကြိမ်အရောက်တွင် ဤ
၁၉၀ လာမည့်ရေ (၂၀၁၀) မှာ ရောက်ခဲ့ခြင်းသည်။

၂၀၁၁ ခုနှစ်တွင် လာဘ်ပေးမှုကြောင့် ဆိုင်ရာပုဂ္ဂိုလ်များ
ကျောင်းကို ဖြုတ်လှုပ်ခြင်းခံခဲ့ရသည်။ ကျောင်းဘဏ်ငွေစာရင်း ၁၀၀ မှ အကျိုးခံစား ခဲ့ခြင်း
သည်။ ၂၀၁၅ ခုနှစ်တွင် ဖြစ်ပေါ်ကျေးဇူးရှင်ကြီးသည် ကမ်းပြိုကြောင့် ဒုတိယကြိမ် ခံစားရသည်။ အဆိုးဆုံး
အတွေ့အကြုံမှာမူ အတက်အတွင် ဘေးလုံးမှာ ၊ ရေသည် ကားကို ကို လာပြိုကျကာ
ကြိုးခဲ့ရသည်။ ကမ်းပါးပြိုသဖြင့် ပုဂ္ဂိုလ်ဘဝ ဖြင့်ရသည်။

ဖြစ်ပေါ်ကျေးဇူးသည် ဒုတိယကြိမ်တာတာ လာရောက်လေ့လာခြင်းတွင် ကြေးအလှူငွေ
ရယူနိုင်ရန် ပါဝင်သော ကျောင်းကို master card မှ ငွေတောင်းရမ်းတောက်ပခဲ့သည်။
ဝါသနာအရှိဆုံး ။ ။ ဖြစ်ပေါ်ကျေးဇူးသည် ပတ်ဝန်းကျင်ကမ်းဘေးကြောင်း
ရှိတောတောင်း ဖုန်စဉ်ရေးကြီးဖြင့် ဖြတ်လည်ခဲ့ရသည်။ တပေါရဲ့ဆောင်းကာလ ကမ်း
ပြိုများကို ရှုစားခြင်းမှာ ကျွန်ုပ်ကိုယ်တိုင် အလွန်ဝါသနာပါသည်။ အဆိုးရွားဆုံးမှာ ကမ်း
ပြိုကြောင့် ရေသည် ကျွန်ုပ်ကို လာပြိုကျခြင်းပင်ဖြစ်သည်။

ပဲခူးကားဆိုသော် ကြီးမြတ်သော်၊ ကြီးရဲသော်ကြောင်း၊ မသိမ်းဆည်းတတ်ခဲ့ခြင်း
ပါဝင်ဆွေးနွေးသော ကျွန်ုပ် ၊ မြ
ရန်ကုန် ။ ။ တောတောပတ် ဆွမ်းတောင်းဝန်ကြီးရုံ

ကျေးရွာ၏ လူထုပူးပေါင်းပါဝင်သောလူမှုဆန်းစစ်ခြင်းနှင့်အကဲဖြတ်ခြင်းလုပ်ငန်းစဉ် (PSA/PRA) အကျဉ်းချုပ်

..

စဉ်	အကြောင်းအရာ	ရက်စွဲ	ဦးတည်အုပ်စု	တက်ရောက်သူ			အဓိကဆွေးနွေးချက်များ
				ကျား	မ	ပေါင်း	
၁	ကျေးရွာသမိုင်းကြောင်း (Village History)	၅.၁.၂၀၁၇	ကျေးရွာအကြောင်းကိုသိသောရပ်မိ၊ရပ်ဖ (အမျိုးသား၊သမီး)များ ကျေးရွာအုပ်ချုပ်ရေးမှူး	၇	၅	၁၂	ကျေးရွာလူမှုစီးပွားအုပ်စုများခွဲခြားသတ်မှတ်နိုင်ရေးအတွက်အခြေခံစံနှုန်းများကိုရွာသူရွာသားများနှင့်အတူဆွေးနွေး၍အများသဘောတူဆုံးဖြတ်သတ်မှတ်ခြင်း။
၂	ကျေးရွာလူမှုရေး၊ စီးပွားရေး အရင်းမြစ်ပြပြမြေပုံ (Social and Resource Map)	၅.၁.၂၀၁၇	ကျေးရွာသူ/သားများနှင့် မြေပုံရေးဆွဲတက်သူ ကော်မတီဝင်အချို့နှင့် ကျေးရွာကြောင်းကိုနှံ့နှံ့စပ်စပ်သိသောလူငယ်လေးများ	၆	၄	၁၀	ကျေးရွာစီးပွားရေးအရင်းအမြစ်များ၊ လမ်းပန်းဆက်သွယ်ရေးအခြေအနေ၊ သောက်သုံးရေ ရရှိမှု၊ ပညာရေး၊ကျန်းမာရေးလိုအပ်ချက်၊ အလုပ်အကိုင်အခွင့်အလမ်းဖန်တီးနိုင်မှုများကိုဆွေးနွေးခြင်း။
၃	ရာသီခွင်ပြကွဒ်ဒိန် (Seasonal Calendar)	၆.၁.၂၀၁၇	ကော်မတီဝင်များ(ကျား၊မ)တောင်သူလယ်သမား၊ လက်လုပ်လက်စား၊ ရေးသည်များနှင့်လယ်လုပ်သားများ (အမျိုးသား၊အမျိုးသမီး)	၆	၅	၁၀	ကျေးရွာတွင် ရာသီအလိုက်လုပ်ကိုင်ဆောင်ရွက်နေသောအလုပ်အကိုင်များ၊ ဝင်ငွေရရှိမှုများ၊ နှင့် ပွဲတော်ရက်များအကြောင်းဆွေးနွေးခြင်း
၄	ချမ်းသာကြွယ်ဝမှုအဆင့်ခွဲခြင်းဥပမာပြဇယား (Wealth Ranking)	၇.၁.၂၀၁၇	ကျေးရွာသူ/သားများနှင့် အုပ်ချုပ်ရေးမှူး၊ ကော်မတီဝင်များ	၅	၇	၁၂	ကျေးရွာအတွင်းရှိဥစ္စာဓနပိုင်ဆိုင်မှုအား အဆင့်ခွဲခြင်း။
၅	အဖွဲ့အစည်းချိတ်ဆက်ပြမြေပုံ (Venn Diagram)	၅.၁.၂၀၁၇	ကျေးရွာအတွင်းရှိအဖွဲ့စည်းများ၊ ကျေးရွာသူ၊ကျေးရွာသားများ	၆	၄	၁၀	ကျေးရွာအတွင်းရှိလက်ရှိဖွဲ့စည်းထားသောအဖွဲ့အစည်းများနှင့် ချိတ်ဆက်ပြီးလုပ်ဆောင်နေပုံအားဆွေးနွေးခြင်း။
၆	အမျိုးသား၊အမျိုးသမီးတစ်နေ့တာ အချိန်ပြဇယား (Women Timeline and Men Timeline)	၆.၁.၂၀၁၇	ကျေးရွာသူ/သားများ	၅	၆	၁၁	အမျိုးသား၊ အမျိုးသမီးများ၏ တစ်နေ့တာလုပ်ဆောင်ချက်များအား ဆွေးနွေးဖော်ထုတ်ခြင်း။
၇	အမျိုးသား၊ အမျိုးသမီးအခြေအနေသုံးသပ်ချက်ပြမြေပုံ (Spider Web)	၅.၁.၂၀၁၇	ကျေးရွာသူ/သားများ	၅	၅	၁၀	ကျေးရွာအတွင်းရှိ အမျိုးသား၊ အမျိုးသမီးများ၏ ဝင်ငွေဆောင်ရည်အပိုင်း၊ ပညာရေး၊ အလုပ်အကိုင်၊ ခေါင်းဆောင်မှု၊ ရပ်ရေးရွာရေးပူးပေါင်းပါဝင်မှုနှင့် အလုပ်အကိုင်အခွင့်အလမ်းများအား အမျိုးသား၊အမျိုးသမီးနှိုင်းယှဉ်ဆွေးနွေးခြင်း။

CamScanner

ရေးသားသူ - ကိုမြတ်သူရ

ရက်စွဲ - ၅.၁.၂၀၁၆

ဒီပုံပြင်ကို ငယ်ငယ်တုန်းက ၂၀၀၀ ကျော်လောက် ဖတ်ခဲ့ဖူးပါတယ်။ ဒီပုံပြင်ထဲက ဇာတ်ကောင်တွေ ဟာ သတ္တဝါတွေ ဖြစ်ကြပါတယ်။ ဒီပုံပြင်ရဲ့ အဓိကဇာတ်ကောင်ကတော့ ကျွဲကလေး တစ်ကောင် ဖြစ်ပါတယ်။ သူ့ရဲ့အမည်ကတော့ ဖြူဖြူလေး ဖြစ်ပါတယ်။ ဒီပုံပြင်ရဲ့ အစမှာတော့ ဖြူဖြူဟာ မိန်းမ ကျွဲတစ်ကောင်နဲ့ အတူ ဆင်းရဲတဲ့ ဘဝတစ်ခုမှာ နေထိုင်ကြပါတယ်။ အမြဲလိုလို အစာရေစာ ပြတ်လပ်နေတတ်ပါတယ်။ အမြဲလိုလို ဗိုက်ဆာနေတတ်ပါတယ်။ အမြဲလိုလို ဝမ်းနည်းနေတတ်ပါတယ်။ သူ့မိခင်ဖြစ်သူ မိန်းမကျွဲကြီးကတော့ ဖြူဖြူကို အမြဲလိုလို ကြင်နာတတ်ပါတယ်။ သူ့ကို အမြဲလိုလို ကာကွယ်ပေးတတ်ပါတယ်။ ဖြူဖြူကတော့ သူ့မိခင်ကို အမြဲလိုလို ချစ်ခင်တတ်ပါတယ်။

တောင်သူရေ့ ... ဒီပုံပြင်ရဲ့ ဇာတ်သိမ်းကတော့ တောင်သူကြီးကို လက်စားချေတဲ့ အပိုင်းမှာ ပို့ဆိုချင်တယ်။ တောင်သူရေ့အတွက် အဓိကအခြေခံကျပါတယ်။ ဒီအကျိုးဆက်ဟာ ဖြူဖြူရဲ့ သူ့မိခင်ကို ချစ်ခင်တဲ့ စိတ်ဓာတ်ကြောင့် ဖြစ်ပေါ်လာတာပါ။ ဒီလိုမျိုး ကိုယ့်မိခင်ကို ကိုယ်ချစ်ခင်ရမယ်ဆိုတဲ့ သဘောမျိုးကို ပြောပြချင်တာပါ။ ဒီလိုမျိုး ကိုယ့်မိခင်ကို ကိုယ်ချစ်ခင်ရမယ်ဆိုတဲ့ သဘောမျိုးကို ပြောပြချင်တာပါ။ ဒီလိုမျိုး ကိုယ့်မိခင်ကို ကိုယ်ချစ်ခင်ရမယ်ဆိုတဲ့ သဘောမျိုးကို ပြောပြချင်တာပါ။

ပညာရေ့ ... ဒီပုံပြင်ကို ဖတ်ရတာ ကောင်းပါတယ်။ တောင်သူကြီးဟာ ( ) ကို ရှိသည်ဆိုတာ ( ) ကို ဖြင့် ပညာသင်ကြားပါသည်။ တောင်ကြီးက ကျွဲကို ရေချိုးကန်တွင်းသို့ ခေါ်သွားပြီး ရေချိုးပေးပါသည်။ တောင်ကြီးက ကျွဲကို ရေချိုးကန်တွင်းသို့ ခေါ်သွားပြီး ရေချိုးပေးပါသည်။ တောင်ကြီးက ကျွဲကို ရေချိုးကန်တွင်းသို့ ခေါ်သွားပြီး ရေချိုးပေးပါသည်။

ကျွဲကြီးရေ့ ... ဒီပုံပြင်ကို ဖတ်ရတာ ကောင်းပါတယ်။ ကျွန်တော့်အနေနဲ့ ဒီပုံပြင်ထဲက ဇာတ်ကောင်တွေ ဟာ သတ္တဝါတွေ ဖြစ်ကြပါတယ်။ ဒီပုံပြင်ထဲက ဇာတ်ကောင်တွေ ဟာ သတ္တဝါတွေ ဖြစ်ကြပါတယ်။ ဒီပုံပြင်ထဲက ဇာတ်ကောင်တွေ ဟာ သတ္တဝါတွေ ဖြစ်ကြပါတယ်။

အဓိပ္ပာယ်ကတော့ ဟုတ်သလောက်ပဲ ဖြစ်ပါတယ်။ ကျွန်တော်ကတော့ ဒီပုံပြင်ကို ဖတ်ရတာ ကောင်းပါတယ်။ ဒီပုံပြင်ကို ဖတ်ရတာ ကောင်းပါတယ်။ ဒီပုံပြင်ကို ဖတ်ရတာ ကောင်းပါတယ်။

"ရာသီဥတုပြတွင်း"

ကြီးပေါက်ကုန်းအုပ်စု
မြို့မကျေးရွာ

နေ့စွဲ ၅.၁.၂၀၁၆

တာဝန်ကျတ်ထမ်း ကိုမြင့်အွေ
ပါဝင်ဆွေးဆွေးသူ ကျား = ၆
မ = ၅

လစဉ်	အလုပ်	ရာသီ	ဝင်ငွေ	အားလပ်ရက်	အခြား
တန်ဆူး	အိမ်ပြင်၊ သစ်ဝါးခုတ်၊ ကိုင်းပြင်			သကြီန်ပွဲ	ပဋ္ဌာန်ပွဲ
ကဆုန်	ကိုင်းပြင်၊ စပါးကျဲ၊ ငါးလုပ်ငန်း			ညောင်ရေသွန်ပွဲ	–
နယုန်	ငါးလုပ်ငန်း			–	–
ဝါဆို	ငါးလုပ်ငန်း			ဝါဆိုသင်္ကန်းကပ် ဥပုသ်စောင့်	ရေကြီး
ဝါခေါင်	ငါးလုပ်ငန်း			ဥပုသ်စောင့်	ရေကြီး
တော်သလင်း	ငါးလုပ်ငန်း			ဥပုသ်စောင့်	ရေကြီး
သီတင်းကျွတ်	ကိုင်းထွန်ဆင်း			မီးထွန်ပွဲ၊ ဥပုသ်စောင့်	–
တန်ဆောင်မုန်း	ကိုင်းထွန်ဆင်း			ကထိန်၊ မီးထွန်ပွဲ	–
နတ်တော်	ကိုင်းထွန် / ပဲကျဲ			တရားပွဲ	–
ဖြာသို	ဆေးဖျန်း			–	–
တပိုမွဲ	ပဲနှုတ်၊ တလင်းသိမ်း			–	–
တပေါင်း	ပဲတလင်းသိမ်း			–	–

ဆရာတော်ကြီးအားဆက်သွယ်ရန်၊ လေးမြက်ကုန်းကြီးရွာ၊ မြို့မကျေးရွာ
ရာသီနွေဦးဓမ္မသာသနာသုံးသပ်ချက်

ရက်စွဲ ၅.၁.၂၀၁၆

ဘုရားရှင်ယုံကြည်ခြင်း ။ ။ ရာသီနွေဦးဓမ္မသာသနာရေးအဖွဲ့ဝင်များမှာ မြို့မကျေးရွာရှိရာဒေသခံ
အဝေးအဝေးမှ နှစ်စဉ် လာရောက်၊ ဝင်ရောက်ရှိနေကြသော ကိုယ်ရည်ကိုယ်သဘာဝ အတွက်ဖြစ်သည် ။
သုံးသပ်ချက် ။ ။ မြို့မကျေးရွာသည် တန်းမားတဲအရှိ လမ်းများကွဲ အိမ်ဖြစ်ပြီး ၁၁၀ ခန့်
စီးပွား၊ ကိုယ်တမ်းဖြစ်ပြီး တိုးတက်ကောင်းမွန်သည်။ ဝင်ငွေအနည်းငယ်သာ ရှိသည်။

မြို့မကျေးရွာသည် မြို့ရပ်ကွက် ဖွံ့ဖြိုးမှု၊ သဖြင့်၊ လူဦးရေ၊ ကျောင်းပြီးသူများ၊
ရေ၊ လုပ်ငန်းရှိမှုစီးပွားရေး၊ ရေလုပ်ငန်း ဖြစ်၊ ရှိ၊ ရွာဖြင့်၊ မှာ၊ ကို လုပ်ကိုင်ခြင်း၊ ဖြင့်၊
အသက်မွေး ဝမ်းကြောင်း ပြုကြသည်။ နယ်စပ်၊ ဒါဇိန်၊ ဝါဂျိုင် တော် ရသည်၊ လမ်းများတွင်
အဖွဲ့ကောင်းဖြင့်၊ ရှင်ပြု၊ ရွာဖြင့်၊ လုပ်ငန်း မှာ၊ ကို လုပ်ကိုင်ခြင်း၊ ဖြင့်၊ အား ဝတ်ကျေရေး ကို ဖြေဆို
ကြသည် ။ ၊

ဘုန်းကြီးဘာဝနာ၊ နှင့်တော်၊ ဟာသိ က မှာ၊ ဘွဲ့ ကြိုးတွန် အခမ်းအနား
ပြုလုပ်ခြင်း၊ ဝတ္ထု ဖြင့်၊ ဖြင့်၊ လုပ်ငန်း မှာ၊ ကို လုပ်ကိုင်ရသဖြင့်၊ ဝင်ငွေ အသင့်အတင့်
ရရှိကြသည်။ ဟာသိ လမ်းမှာ၊ တွင် ကောင်းဖြင့်၊ ရွာလုပ်ငန်း မှာ၊ ကို လုပ်ကိုင်ကြသည်။
တိုးတက်ကြီးပွားမှုမရှိသော်လည်း ဆိုင်ရာ ဌာနများမှ ကူညီမှုများ ရရှိသည်။ ဝင်ငွေမှာ ကောင်းကောင်းရှိသည်
သော်လည်း လမ်းများ ပြုပြင်ခြင်း၊ ရေ၊ အား လုပ်ငန်း မှာ၊ လုပ်ကိုင်ခြင်း၊
ဖြင့်၊ အား ဝတ်ကျေရေး အတွင်းဖြစ် ပြုသည်။ မြို့မကျေးရွာတွင် ရာသီနွေဦး ဓမ္မသာသနာ
ပွဲတော် မှာ ကျင်းပ ပြုသည်။

ဓမ္မသာသနာပြုရပါသည် ။ ။ မြို့မကျေးရွာသည် မြို့ရပ်ကွက် ဖွံ့ဖြိုးမှု သဖြင့်
လူဦးရေ၊ ရှိ၊ အလုပ်အကိုင်အခွင့်၊ အလား၊ နှံ၊ ရှိ၊ သည်။ ရေလုပ်ငန်း ဖြင့်၊ လာရောက်
လာကြ၊ မှာ၊ အသက်မွေး ဝမ်း ကောင်း ပြုပြသည်။ မြို့အရှိတွင် လမ်းဘေး၊ ရှိကြပြီး
မရှိ ၊ ရှိသည့် အောင်း ရှိ၊ တွင်းကိုသာ ပဲကိုင်း၊ မှာ၊ ကို လုပ်ကိုင်အောင်မြင်သော်ဖြင့်
ဝင်ငွေ အသင့်အတင့် ရှိလာသည် ။ ပတ်ဝန်းကျင်တွင် လူဦးရေ ကောင်းလာသည် ။

ပဲကိုင်းတောင်သာ ။ ကိုဝင်းဇော်၊ ကိုဂိုဏ်းမြင့်၊ ၁၁၆၊ ထောက်ထောင်း
ရှိကြောင်းဖြစ်သည် ။ ။ ။ တပ်ဝ။ ၆၅
ရုပ်ရှာ ။ ။ ဝေဘဂပတ် အမှတ်ကောင်းပေမည်ရဲ့

အမျိုးသမီးများ တစ်နေ့တာ အကြမ်းဖျင်း (ဖြူမင်လွင်မွန်)

ပင်ပိုင်ရှင်သူ မအိမ်ထောင်ဦးစီး

ရက်စွဲ ။ ၅ . ၁ . ၂၀၁၆

ပါဝင်ဆွေးနွေးသူ မင်္ဂလာဦး

ကာလ	လုပ်ဆောင်ချက်
	အိပ်ယာထ
နံနက် ၆:၃၀	မိသားစုများအား အာဟာရပြေစေးရန် နွားနို့, ကျောင်းသား ကျောင်းသူများအား တမင်းဆိုင်.
နံနက် ၆:၃၀ မှ ၉:၀၀ အထိအတွင်း	ထသည်. နို့စိမ်ရန် အတွက် တမင်း အောအော ဝတ်ပြုရသည်။
၉:၀၀ မှ ၁၁:၀၀ အတွင်း အတွင်း	လယ်ယာလုပ်ငန်း နွားထိန်းသိမ်း ၊ အစိုး. ချေးကောင်း ၊ လယ်ယာလုပ်ငန်း တွင်းထွေ့ရှာဖောလုပ်ငန်း များကို လုပ်ကိုင်စီရသည်။
၁၁:၀၀ မှ ၁:၀၀ နာရီအတွင်း	လယ်ယာလုပ်ငန်း နွားမြင်းကောင်း မိသားစု တမင်းဆိုင်း ရေ လယ်ကာ အတွက် ပြင်ဆင်ရသည်။ ရေ လယ်ပြီးလျှင် နားနား ယူခြင်း အိမ်မှုကိစ္စများ ကိုအောင်ရွက်ရသည်. အဝတ်လျှော်ရသည်။
၁:၀၀ မှ ၅:၀၀ အတွင်း အတွင်း	လုပ်ငန်း နွားမြင်းအား ၊ လယ်ယာ လုပ်ငန်းများတွင် ထိရွေ့ရှာဖောလုပ် လုပ်ငန်းများ လုပ်ဆောင်ခြင်း ဖြစ်သည်။
၅:၀၀ မှ ၆:၀၀ အတွင်းအထိ	လုပ်ငန်း နွားမြင်းကောင်း ရေခပ် . ညစာ အတွက် တမင်း ချက် အဝတ်အစား ရေလျှော် ၊ ညစာ အတွက် ဖြင်းအင်
၆:၀၀ မှ ၈:၀၀ အတွင်းအတွင်း	ညစာအတွက် ဖြင်းအင်း ၊ တမင်းစား. ။ မမြို့သော်သောအိမ်မှုကိစ္စများ လုပ် ဖောင်း. အိပ်ခြင်းဖြစ်သည်. ၊ ရေခဲ ပင်းနားထောင်. ရုပ်. အနား ယူ ဖြစ်သည်.

ဆရာဝတီကိုင်းဒေသကြီး ၊ လေး မျက်နှာမြို့နယ် ၊ ကြီးပေါက်ကွင်းအုပ်စု ၊ မြို့မ ကျေးရွာ

အမျိုးသား မျှား တစ်ရေး တာအချိန်ဇယား

ပထိုးကျည်သူ - ကိုဖြင့်အေး

ကြီးဆောစရော် အိုသူ - ဦးမျိုးထင်းဆူ

ရက်စွဲ - ၅-၁. ၂၀၁၆

ပါဝင်အမှုဆောင်သူ ကျား ၅၁ ဦး

အချိန်	လုပ်ဆောင်ချက်
နံနက် ၉း ၀၀	အိပ်ယာထ
၉း ၀၀ မှ ၆း ၀၀ အထိ	လယ်ယာလုပ်ငန်းများသို့ ကွန်ယက်ခိုက် ပျိုးဘို့ သွားရန်အတွက်ပြင်ဆင် နံနက်စာ အာဆာဖြေသား ၊
၆း ၀၀ မှ ၁၁း ၀၀ အထိ	လယ်ယာလုပ်ငန်းများသို့ စက်ဘီးဖြင့် ကွင်းသို့ သွား လုပ်သား အဖွဲ့များ ဖြင့်၊ လုပ်ကိုင်ဆောင်ရွက်ခြင်းသည်။
၁၁း ၀၀ မှ ၁း ၀၀ အထိ	လုပ်ငန်းများ ခွင့်မပြုမီ လာ ၊ နွားရေချိုး ၊ နွား ဘဝသည်၊ ရေချိုး ဆောင်း ဆား ဖြူ၊ လယ်ပိုင်း အနား ယာ ရွှေ့ခြင်း အိမ်မှ ကိန္နရီများ လုပ်ဆောင်ခြင်းသည်။
၁း ၀၀ မှ ၅း ၀၀ အထိ	လုပ်ငန်းများ ခွင့်ပြုခြင်း ကိုင်း / လယ် ကွန်ယက်ခိုက် ပျိုးခြင်းသည်။
၅း ၀၀ မှ ၆း ၀၀ အထိအထိ	လုပ်ငန်းများ ခွင့်ပြုမှု ပြန်လာဖြီး ၊ နွားရေချိုး ၊ နွားတင်းကုတ် သိမ်း မျက်ဘတ်သို့ ရေဖြတ်ရေချိုး
၆း ၀၀ မှ ၈း ၀၀ အထိ	ဆဖမ်း ဆား ၊ ဘဆေ၊ ကာပစ်ပင် သမျှကို အနား ယာ ရွှေ့ခြင်း မိသားစု ဖွဲ့စည်းအတူ T.V ကြည့်ရှု ရေဒီယို နားထောင်ခြင်းသည်။ ညဉ်း ၃၀ ကျော် အချိန်အိပ်ခန်းအနား ယာခြင်းသည်။

CamScanner

အမျိုးသား ၊ အမျိုးသမီး ကစ်ရာ တာအချိန် မြင်ပေးပါ။

ကြီးပေါက်ကျွန်းအုပ်စု ၊ မြို့မကျေးရွာ

ကြီးပေါက်ကျွန်းအုပ်စု ၊ မြို့မကျေးရွာတွင်ရှိ ကိုယ်စားလှယ်အမျိုးသား မျာသည် မနက် ၅ နာရီမှ ည ၁၀ နာရီအထိ မိသားစု စား၀တ်နေရေး အတွက် လယ်ယာလုပ်ကိုင်မှု များ၊ ဘွဲ့ဝင်အလုပ်များ ခိုက်ပြိုးဖြင့် ၀င်ငွေရှာဖွေလုပ်ကိုင် များကို လုပ်ဆောင်ခဲ့ကြသည်။ မနက် ၆ နာရီမှ ၁၁ နာရီအထိ လယ်ယာလုပ်ကိုင် များ၊ လူနေအိမ်အား ထက်အင်အား တို့ ပြုပြင်၊ ဝန်ထမ်းခိုက် ပြိုး ကြသည်၊ တချို့အမျိုးသား များသည် တံငါလုပ်ကိုင် များကို လုပ်ကိုင်ခဲ့ကြသည်။ မနက် ပိုင်း လယ်ယာလုပ်ကိုင် ခွင့်မှ မြန်တက် လာတဲ့အခါ နွားရွေးချိုး ၊ နွားတင်းကုတ်သိမ်း ၊ မှန်ကန်ကာသည့် ဈေးလုပ်ကိုင် များလုပ်ဆောင်ခဲ့သည်၊ ရာ့လယ် ထမင်းစားပြီးသောအခါ ခဏတာအနား ယူခဲ့ကြသည်။ ရာ့လယ် ၁ နာရီ ကိုးသောအခါ လုပ်ကိုင် ခွင့်ဆို မြန် အစ်းလယ်ကိုင်ဖြစ် သူ ၅ နာရီမှ လယ်ယာလုပ်ကိုင် ခွင့်မှ မြန်တက်ရသည်။

ညရောပိုင်း တွင် လုပ်ကိုင် ခွင့်မှ မြန်တက်လာပြီး နွားရေကိုက် ၊ နွားရေချိုး မောက်ဆက် ရာချိုးဖြီး ၊ မိသားစုနှင့် အတူ ညစာစားကြသည်။ အဝါအား ပျော်ရွှင်ရေးရှာမှ ကျွန်း မသောစခန်း ရေး မှူး မျာ ခွင့် လေ့ကျင့်ရေးဖြီးမြောက်ကြောင်း ဂုဏ်ပြုလက်မှတ် ကျွန်းပသော အာဇာသည်အရေး ပွဲမျာ ကို လည်ပတ်ပြီး ဆိုက် ပါဝင်စားရှာ တက်ရောက်ခဲ့သည်။

ကြီးပေါက်ကျွန်းအုပ်စု ၊ မြို့မကျေးရွာကျွန်းရှေ့ တိုင်းစေသော အမျိုးသမီး များသည် မနက် ၅ နာရီမှ ည ၈ နာရီအထိ မိသားစု စား၀တ်နေရေး အတွက် တဖက်တလမ်းမှ လည်း၊ အမျိုးသား များနည်းတူ ဝင်ငွေရှာဖွေခဲ့ကြသည်။

အမျိုးသား များနည်းတူ မနက် ၅ နာရီမှ အိပ်ယာတက်ကာ ကျောင်းသား / သူများ ကျောင်းသွားပို့ပြီး ထဲ့ ရာ့ခြင်း မိသားစု မနက်စာ ဆာသူ ဦးဆွဲကို အတွက် မနက်အောအောထမင်း ထုပ်ကို သည်။ မနက် ၆ နာရီမှ ၁၁ နာရီအထိ လယ်ယာလုပ်ကိုင် များ တွင် ဝင်ငွေရှာဖွေ လုပ်ကိုင် များကို ဝင်ရောက်လုပ်ကိုင်ခဲ့သည်။ မနက်ပိုင်း လုပ်ကိုင် ခွင့်မှ မြန်လာသောအခါ ရာ့လယ်စာ မိသားစုထမင်း ပို့ရန် အတွက် ကြိုဆိုစောင့်ကြိုရသော်သည်။ ရာ့လယ် ၁ နာရီမှ ၃ နာရီအထိ လယ်ယာလုပ်ကိုင် ခွင့် ပြီး မြန် ဝင်ရောက်သော်သည်။ ညစာရောပိုင်း လုပ်ကိုင် ခွင့်မှ မြန်လာသောအခါ မိသားစု ညစာ အတွက်ကြိုဆိုစောင့် ရသော်သည်၊ ညစာစားပြီးသောအခါ အနား ယူခဲ့သည်။ အဝါအား ပျော်ရွှင်ရေး ကျွန်းမွှေးမြို့ ရေးအတွက်၊ ရာ့မှုရေး လုပ်ကိုင် များ လည်း လုပ်ဖော်ကိုင်ရသော်သည်။

သုံးသပ်ချက်အနှစ်ချုပ်

ဤတစ်ရေးတာဇယားကို လက်ထွေးအသုံးချခြင်းဖြင့်၊ ကျွေးရှာလူထုအကြား အမျိုးသား အမျိုးသမီး များ၏ အခန်းကဏ္ဍနှင့်၊ ရေးဆိုတာဝန်ထမ်းရား များ အပေါ်တန်ဖိုးထား အသိအမှတ်ပြုနိုင်ရန် ပေါ်ထုတ်ပြသခြင်းဖြင့်ပါသည်။

အမျိုးသမီးများသည် အမျိုးသားများနှီးတူ အိပ်ယာတဖီး မိသားစု တသောက်ရေးအတွက် အေအေ တဖီး တမင်းချက်ရသည်။ ထို့အတူ မိသားစု ထဲရေးအတွက် အမျိုးသားများနှင့်တူ လယ်ယာလုပ်ပုံ များတွင် ထိရောက်လုပ်ကိုင်ကြသည်။ ထို့အတွက်ကြောင့် အမျိုးသမီးများ၏ အောင်ရွက်လုပ်ကိုင်ရသောလုပ်အောင်ချက် အပေါ် မိသားစုမှ လည်းကောင်း၊ ကျွေးရှာအတွင်း၅ အမျိုးသားများမှ လည်းကောင်း သိဖြိုထားရန် လေးဘးမှ ဖြိုလာရန် အကျိုးသက်ရောက်မှုခြိုပါသည်။ အမျိုးသမီးများ ဒီမံကိန်းတွင် ပါဝင်မှုကို အားပေးရန်နှင့်၊ တာဝန်ယူမှု ဖြိုလာရန် ကူညီအောင်မွက် ဆရေးအတွက် အမျိုးသား အမျိုးသမီး တစ်ရေးတာ အချိန်ပြဇယား ဖြိုင်းဖြင့် တင်ပြခြင်းအားဖြင့် အောင်ရွက်နိုင်မည် ဖြစ်ပါသည်။

ပဝိုးကူညီသူ - ကိုဖင်ထွေ၊ ကိုရဲသူနိုင်၊ မသိမ်းထက်ထက်ထိး
ပါဝင်ထွေးရွေးသူ - ကျား(၅)ဦး၊ မ (၆)ဦး

မြို့, မလျော်ရွာ

ပါဝင်သွေး၊ နွေးသူ- ကျား၊ ဖြူဖြူ၊ မဂျာဦး

ချမ်းသာကြွယ်ဝမှုအဆင့်ခွဲခြင်းဥပမာပြဖယား

အမျိုးအစား	သတ်မှတ်ချက်/ညွှန်ကိန်းများ	အိမ်ထောင်စု အရေအတွက်	%
ချမ်းသာ	သစ်သား အိမ်၊ သွပ်မိုး၊ ပျဉ်ဆက်ခင်း၊ တွဲ့ဆက်ပရာဒီး၊ လက်တွဲ့ဖြူးထွန်ခက်ပရာဒီး၊ ဧည့်လာခြီပရာဒီး၊ ကိုင်း/လယ်ကော(၁၆)၊ အိုဖကယ်(၁ဒီး)၊ ရေဆုတ်ခက်ပရာဝင်းလှည်းရှိသူ၊ ဒီး၊ နွား(၆၁)ကောင်	၁၁	၉%
အလယ်အလတ်	သစ်သား အိမ်၊ သွပ်မိုး၊ ပျဉ်ဆောက်၊ စီးထရံကာ၊ လယ်ကိုင်း(၁၂)ကော၊ လက်တွဲ့ဖြူးထွန်ခက်(၁၁)ဒီး၊ လှည်း(၁၁)ဒီး၊ နွား(၄၁)ကောင်၊ အိုဇကယ်တစ်ဒီး	၆၀	၅၅%
ဆင်းရဲ	သစ်သား အိမ်၊ စီးအိမ်၊ တရံကာ၊ သွပ်မိုး၊ ခရိုမိုး၊ မြက်မိုး၊ နွားနှစ်ကောင်ခွဲ၁၀ဦး၊ ကိုင်း(၄)ကော၊ နွား၊ ၁ကောင်၊ အိုဇကယ်(၁)ဒီး၊ ပိုင်အိုင်ခြင်းသည်မရှိ	၅၅	၃၀%
အလွန်ဆင်းရဲ	ကိုယ်ပိုင်လုပ်ကွက်မရှိ၊ စီးအိမ်သွပ်မိုး၊ ခရိုမိုး၊ စီးတရံကာ၊ မြေးငှါးခြင်း၊ ရက်စားလုပ်ကိုင်မှုများ၊ ငှါးရမ်းခြင်းသည်၊	၅၈	၁၁%
စုစုပေါင်း		၁၈၃	၁၀၀%

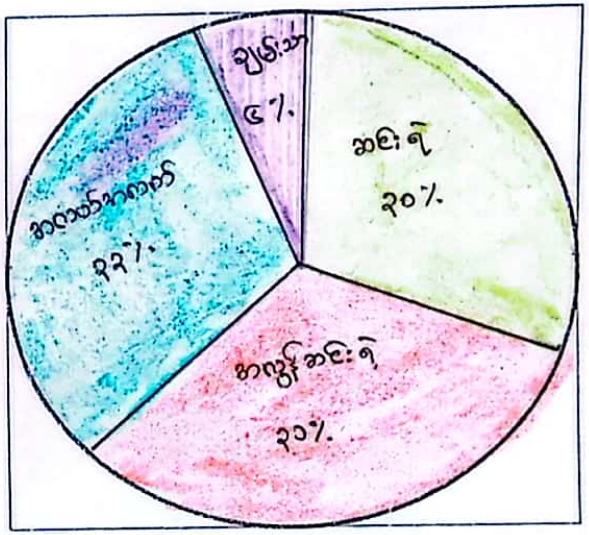

ပဝိုးကျည်သူ ဦးဖြင့်အွေ

ဦးဆောင်ရေးဆွဲသူ ဒေါ်စိန်ဖြူ

ကြီးပေါက်ကျေးရွာအုပ်စု ၊ မြို့မကျေးရွာ

ရွာမှဘာသာရပ်ဝန်ကြီးအား ခွင့်ဖြင့် ဥပမာတင်ပြသား ရက်စွဲ ။ ။ ၅.၁.၂၀၁၆

မြို့မကျေးရွာမှ လူမှုအဖွဲ့အစည်းမှ ဖွဲ့ပုံအရ ရွာမှဘာသာအုပ်စု၊ အလယ်အလတ်အုပ်စု၊ အဖြူရောင်အုပ်စု၊ အညိုရောင်အုပ်စု ဟူ၍ ၄ မျိုးခွဲခြားသည်။ ရွာမှဘာသာအုပ်စုတွင် သစ်သားအိမ်၊ ဘုတ်မိုး ပျဉ်ထောင်နှင့် ကြိုင်ကာသည်။ လယ်ကွင်းတွင် အိမ်ခြံစိုက်ခင်းရှိကောင်းရှိသော်လည်း ၊ သွပ်မိုး ပျဉ်ထောင်နှင့် ကြိုင်ကာသည်။ ကလေးတွင်းထွက်ရန် ၂ ခန်း၊ တော်လောက်ပြီး ၁ ခန်း၊ ကြိုင်း၊ လယ်ထောင်း ၁၊ အိုင်ကယား ၁ ခု၊ ရေစုတင်စက် ၁ လုံး ၊ ဂျင်သုံး တစ်စီး၊ နွား ၄၆ ကောင် ကြိုင်ကာသည်။ ရာခိုင်နှုန်း အား ဖြင့် ၄၆% ခန့် ပါဝင်သည်။

အလယ်အလတ်အုပ်စုတွင် သစ်သားအိမ်၊ သွပ်မိုး၊ ပျဉ်ထောင်၊ ဝါးထရံကာ၊ လယ်ကြိုင်း ၁၂ ခုကာ၊ လက်တွန်းထွန်ထယ် ၁ စီး၊ ဂျင်သုံး ၁ စီး၊ နွား ၃၅ ကောင်၊ အိုးကယား တစ်စီး၊ ထိန်းအိုင်ကြသည်။ ရာခိုင်နှုန်း အား ဖြင့် ၃၃% ခန့် ပါဝင်သည်။ အဖြူရောင်အုပ်စုတွင် သစ်သားအိမ်၊ ဝါးအိမ်တရံကာ၊ သွပ်မိုး၊ ခေါင်မိုး များ နှင့် ကြိုင်ကာသည်။ ကြိုင်း ၄၀ကာ၊ နွား ၂၁ ကောင် အိုင်ကယား ၁ စီး၊ ထိန်းအိုင်ကြသည်။ အညိုရောင်အုပ်စုတွင် ကြိုယာပိုင်ရှင် လယ်/ကြိုင်း များ မရှိကြပါ၊ လက်လုပ်အလုပ်စား၊ ဈေးသည် များဖြစ်ကြသည်။ ရာခိုင်နှုန်း အား ဖြင့် ၃၁% ခန့် ပါဝင်သည်။

ပြဿနာအကျဉ်းချုပ် ။ ။ မြို့မကျေးရွာသည်၊ ရွာမှဘာသာအုပ်စုများ အိမ်ထောင်စု ၄၆ ခုသာရှိသည်။ အလယ်အလတ်တွင်ပါဝင်သော သူများသည် ကိုယ်ပိုင်စွမ်းဆောင်နိုင်မှု နည်းသဖြင့်၊ လယ်၊ ကြိုင်း ကဲ့သို့ ကျသင့်ငွေ အတွက် ကိုဘွဲ့ရသော သူသည်။ အဖြူရောင်အုပ်စုမှာ အကြွေးတင်ပြီး ဆက်ဝယ်ရန် ခက်ခဲသော သူများ ဖြစ်သည်။ အညိုရောင်အုပ်စုမှာ လယ်ပေါက်ရောင်းပိုင်ခွင့် မရှိသော သူများဖြစ်သည်။ အဖြူရောင်အုပ်စုမှာ ကြိုင်းကဲ့သို့ ကျသင့်ငွေ ကို ဆောင်ရွက်ရသော သူများ ဖြစ်သည်။ အညိုရောင်အုပ်စုမှာ ကြိုင်းကဲ့သို့ ကျသင့်ငွေ ကို ဆောင်ရွက်ရသော သူများ ဖြစ်သည်။ အညိုရောင်အုပ်စုမှာ အကြွေးတင်ပြီး ဆက်ဝယ်ရန် ခက်ခဲသော သူများ ဖြစ်သည်။ အဖြူ

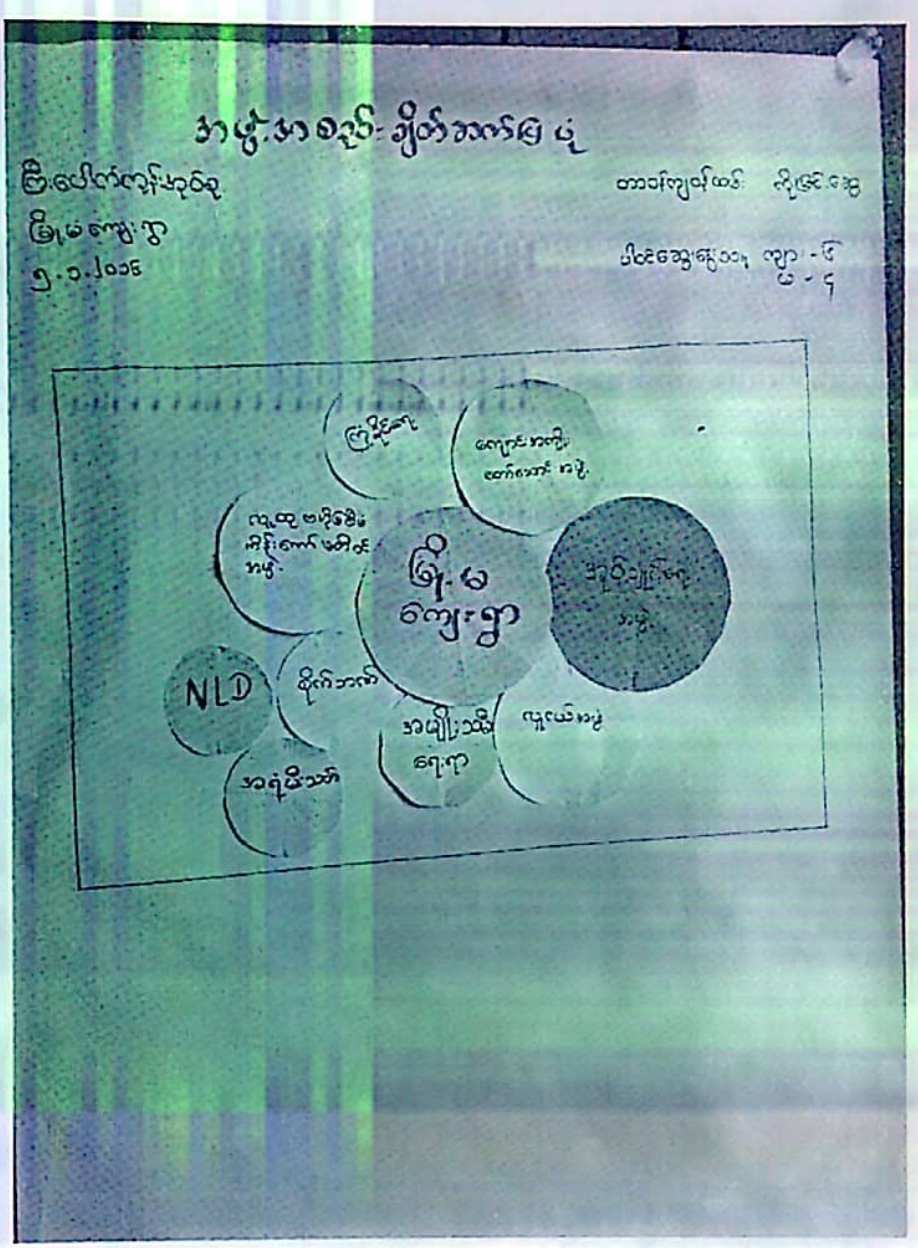
NLD

ဒေဝတိုင်း ဒေသဆီး ၊ လေး မှတ်ပုံတင်အမှတ်၊ ဖြိုးလိုက်ကြီး အဖဦး ဖြိုးမကြေး၏
အဖွဲ့ အစည်း ဆိုတာအတွေ့ သုံးသပ်ချက်

ရက်စွဲ ။ ။ ၅.၁.၂၀၁၆

ရည်ရွယ်ချက် ။ ။ အဖွဲ့အစည်း ဆိုတာဆက်ဆံရေးတွေ ဖွဲ့စည်းထားတဲ့ အုပ်စုတစ်ခု ဖြစ်ပြီး အဖွဲ့အစည်းတိုင်းမှာ ရည်မှန်းချက်တစ်ခုရှိကြပါတယ်။ အဖွဲ့အစည်းတွေမှာ အမှုဆောင်တွေ အဖွဲ့ဝင်တွေ ပါဝင်ကြပါတယ်။

သုံးသပ်ချက် ။ ။ ဖြိုးမကြေးဟာ ဇင်္ဂီခရေးအဖွဲ့ ၊ NLD အဖွဲ့ ၊ ဆိုက်ကားအဖွဲ့ ၊ ကျောင်းဂီတအဖွဲ့ ၊ လူငယ်အဖွဲ့ ၊ အရံဖြိုးသတ်အဖွဲ့ ၊ အမျိုးသမီးရေးရာအဖွဲ့ ၊ ပဒေသရာဇ်ကျိုးကော်ဆောင်အဖွဲ့ ၊ အပျိုကျပ်ကြား ဖျားအဖွဲ့ ၊ လူငယ်ဘဝကြိုးပမ်းကြီးပွားရေးအဖွဲ့ အဖွဲ့ဟာ ၂၀၁၂ ခုနှစ်မှာ ရှိသည်။

ဖြိုးမကြေးဟာ တဦးအဖွဲ့အစည်းမှာ ဘယ်လိုရှိတော်လဲဆိုတာ ၊ အုပ်ချုပ်ရေးမှူး အဖွဲ့ ၊ လူငယ်အဖွဲ့ ၊ မဟာနွယ် ဒီလိုမျိုးတွေဆိုရင် ရိုးရိုးသားသား ကမ္ဘာကြီးတော်တော်ကြာ ကြာအောင် ရပ်တည်နိုင်တဲ့ ပုံစံမျိုးပါ။

ဖြိုးမကြေးဟာ တဦးအဖွဲ့အစည်းမှာ ဘယ်လိုရှိတော်လဲဆိုတာ ၊ ကျောင်းသားသမဂ္ဂ ၊ ဆရာသမားရေးရာ ၊ ဘာသာရေး ၊ ဘာသာစကားရေး ဒီလို ကဏ္ဍမျိုးစုံမှာ ပါဝင်ဆောင်ရွက်ခဲ့တယ်။

ပဲ့ပြင်ချက် ။ ။ ကိုဖြိုးကြွေ ၊ ကိုရဲသန့်ဦး ၊ မသိမ်းတော်ဝင်း ပါဝင်ဆွေးနွေးသူ ။ ။ ကျော်ဝင်းမင်း

ဝန်ရုံ ။ ။ ဝေဟာတပင်၊ အုပ်ကောင်းတန်ခိုးရှင်

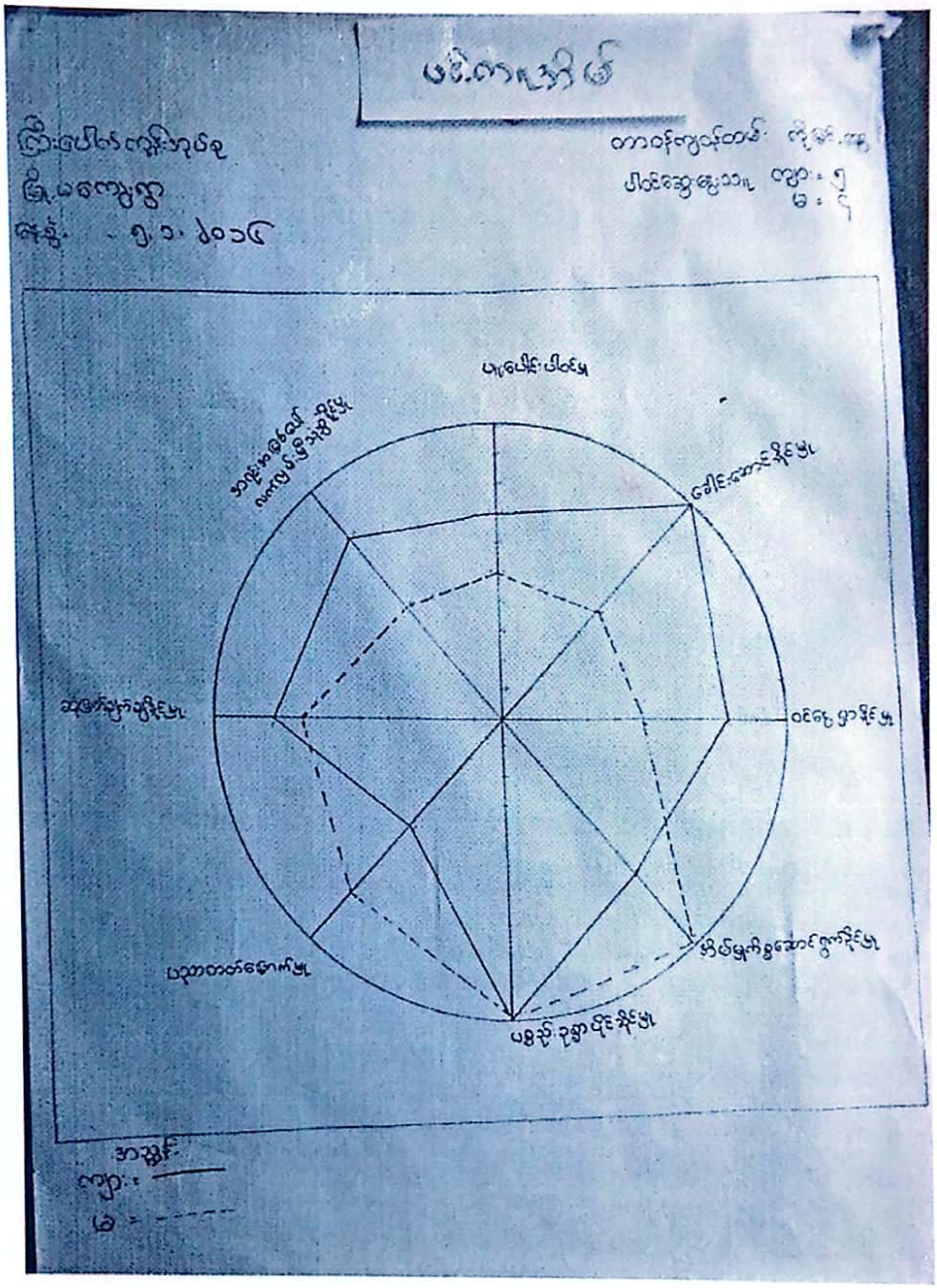
ပင်ကူအိမ်
ကြီးပေါက်ကျိုးအုပ်စု
မြို့မကျေးကွာ
နေ့စွဲ - ၅.၁.၂၀၁၆
တာဝန်ကျသန်တမ်း ကိုမင်းအွေ
ပါဝင်ဆွေးဆွေးသူ ကျား = ၅
မ = ၄
ပူပေါင်းပါဝင်မှု
ဒေါင်းဆောင်နိုင်မှု
ဝင်ငွေ ပြာနိုင်မှု
အိမ်မှုကိစ္စဆောင်ရွက်နိုင်မှု
ပစ္စည်းဥစ္စာပိုင်နိုင်မှု
ပညာတတ်မောက်မှု
အသွင်း
ကျား = ———
မ = - - - - -

ဖြစ်ပေါ်ခဲ့ကြပါသည်။ တောင်ပျော်ရွာ အိုးဖိုးသည် ၊ ကြွေထည်ပစ္စည်းများ ထုတ်လုပ်ခြင်းဖြင့် ရွာသားများ ၊ အသိုင်းအဝိုင်းအတွက် အကျိုးများစွာ ပေးဆောင်ခဲ့ပါသည်။

ရက်စွဲ - ၅ - ၁ - ၂၀၂၄

ရည်ရွယ်ချက်များ ။ ။ ပင်လယ်အိမ်ရေး အိုးဖြူ ရေသင့်ရွာသားများအတွက် ရွာ အတွင်း၌ အသိ သတိ အထိအခိုက် ကင်းဝေးစေရန် ကာကွယ်ပြုစုခြင်း ။

နေ့စဉ်လုပ်ငန်းများ ။ ။ ပြန်လာသောရွာသား အသိုင်းသား ၊ အသိုင်းသိမ်း ကိုယ်ရေးကိုယ်တာ ဝါသနာ အလျောက် (၅) ရက်ခွဲခြားပြီး ၊ အသိုင်းသိမ်း မနက် ၅၀ ရက်ခွဲခြားပြီး ဝေးသော ရွာသားများ အိမ်သို့ ပြန်လာကြသည်။

ဝန်ဆောင်မှုများ ။ ။ ဝန်ဆောင်မှုများတွင် အသိုင်းသား မနက် ၅၀ ရက်ခွဲခြားပြီး အသိုင်းသိမ်း မနက် ၅၀ ရက်ခွဲခြားပြီး ဝန်ဆောင်မှုပေးသည်။ အသိုင်းသား မနက် ၅၀ ရက်ခွဲခြားပြီး ဝန်ဆောင်မှုပေးသည်။

ဝန်ဆောင်မှုများ ။ ။ ဝန်ဆောင်မှုများတွင် အသိုင်းသား မနက် ၅၀ ရက်ခွဲခြားပြီး အသိုင်းသိမ်း မနက် ၅၀ ရက်ခွဲခြားပြီး ၊ အသိုင်းသား မနက် ၅၀ ရက်ခွဲခြားပြီး ဝန်ဆောင်မှုပေးသည်။ ဟုတ်ပါသည်၊ ရွာ အုပ်ချုပ်ရေး အဖွဲ့ ဝင်များ ၊ ရွာသား အားလုံး ကူညီ ပူးပေါင်းဆောင်ရွက်ကြသည်။

အိမ်မှူးကိုဆောင်ရွက်ပေးခြင်း ။ ။ အိမ်မှူးကိုဆောင်ရွက်ပေးခြင်းတွင် အသိုင်းသိမ်း မနက် ၅၀ ရက်ခွဲခြားပြီး ၊ အသိုင်းသား မနက် ၅၀ ရက်ခွဲခြားပြီး ၊ အသိုင်းသား မနက် ၅၀ ရက်ခွဲခြားပြီး ဝန်ဆောင်မှုပေးသည်။ ရွာသားများ ကိုယ်စီ ကိုယ်ငှ ဝန်ဆောင်မှုပေးသည်။

ပစ္စည်းများ ဝယ်ယူခြင်းနှင့် ရောင်းချခြင်းများတွင် အသိုင်းသား မနက် ၅၀ ရက်ခွဲခြားပြီး အသိုင်းသိမ်း မနက် ၅၀ ရက်ခွဲခြားပြီး ဝန်ဆောင်မှုပေးသည်။ ရွာသားများ ကိုယ်စီ ကိုယ်ငှ ဝန်ဆောင်မှုပေးသည်။

ဆုံးဖြတ်ချက်ချခြင်းများ ။ ။ ဆုံးဖြတ်ချက်ချခြင်းများတွင် အသိုင်းသား မနက် ၅၀ ရက်ခွဲခြားပြီး အသိုင်းသိမ်း မနက် ၅၀ ရက်ခွဲခြားပြီး ၊ အသိုင်းသား မနက် ၅၀ ရက်ခွဲခြားပြီး ဝန်ဆောင်မှုပေးသည်။ ဆုံးဖြတ်ချက်ချခြင်းများတွင် အသိုင်းသား မနက် ၅၀ ရက်ခွဲခြားပြီး ဝန်ဆောင်မှုပေးသည်။

အမြီးသဒ္ဒါများသော ဒွိဝိစိတ်ကို ပုံစံတူ မှတ်မိနိုင်ရန် ကိုယ်တောင်ရေး
အုံးတွင်ကိုယ်တိုင် တွေ့လမ်းအား နည်းသည်။

အကြင်းအတိုင်းလက်လမ်းမှီသုံးခဲ့ပုံ ။ ။ အကြင်းအတိုင်းလက်လမ်းမှီသုံး ၀ိဂြိုဟ်ပုံကို
အမြီးသားများက (၀၀) ကျိုးကြောင်းမှီပြီး အမြီးသမီးများက (၅၀) ကျိုးကြောင်းကို သာမှီသည်။
အမြီးသားများသည် ဒေသအကြင်း အတိုင်းကို အသုံးပြုကြသော် အမြီးသမီးများ တော်ပါများ
သည်။ ဒေသအကြင်း အတိုင်းတော့ ရေးကြပုံကို အမြီးသမီးများက အမြီးသားများလောက်မများကြပါ။
အဘယ်ကြောင့်ဆိုသော် ဒေသအကြင်းကို အမြီးသမီးများသည် သမ္မတလမ်း မှီခြေအနည်း
မဟုတ်ပါဘဲ။

ပြဿနာအကြောင်းရင်း ။ ။ မြို့ပတ်ပျော်ရွှာသည် ဝေါဟာရတော်တွင် တည်ရှိပြီး ခြံစည်း
ရိုးတွေတွင်၊ ခြင်း၊ ခြံကြီးခေါ်သည်။ ထိုဝေါဟာရမျိုးကို မှတ်မိနိုင်ရန်၊ အတိုင်းလက်လမ်းမှီမှု
ကို မှတ်အမြီးသမီးများက ထိုဝေါဟာရမျိုးအား ပုံစံတူကြည့်ပြီး ရှိရှုသည်။
ရေးကြသော အတိုင်းကို အမြီးသားတို့ ရေးသားပုံ၌ ထိုဝေါဟာရမျိုးကို လည်း အမြီးဝေါဟာရများ
ကဲ့သို့ပင် ရေးသားကြသည်။

ပံ့ပိုးကူညီသူများ - ကြီးမြင့်ဆွေ၊ ကိုဂုဏ်သူဇင်၊ မသိမ်းတင်တင်ဝင်း
ပါဂုဒေသွေးဖွဲ့သူများ - ကျား ၅၊ ၆၄
ရည်ညွှန်း ။ ။ ဝေဘာဟတ် အွန်းလောင်း စာမျက်နှာ

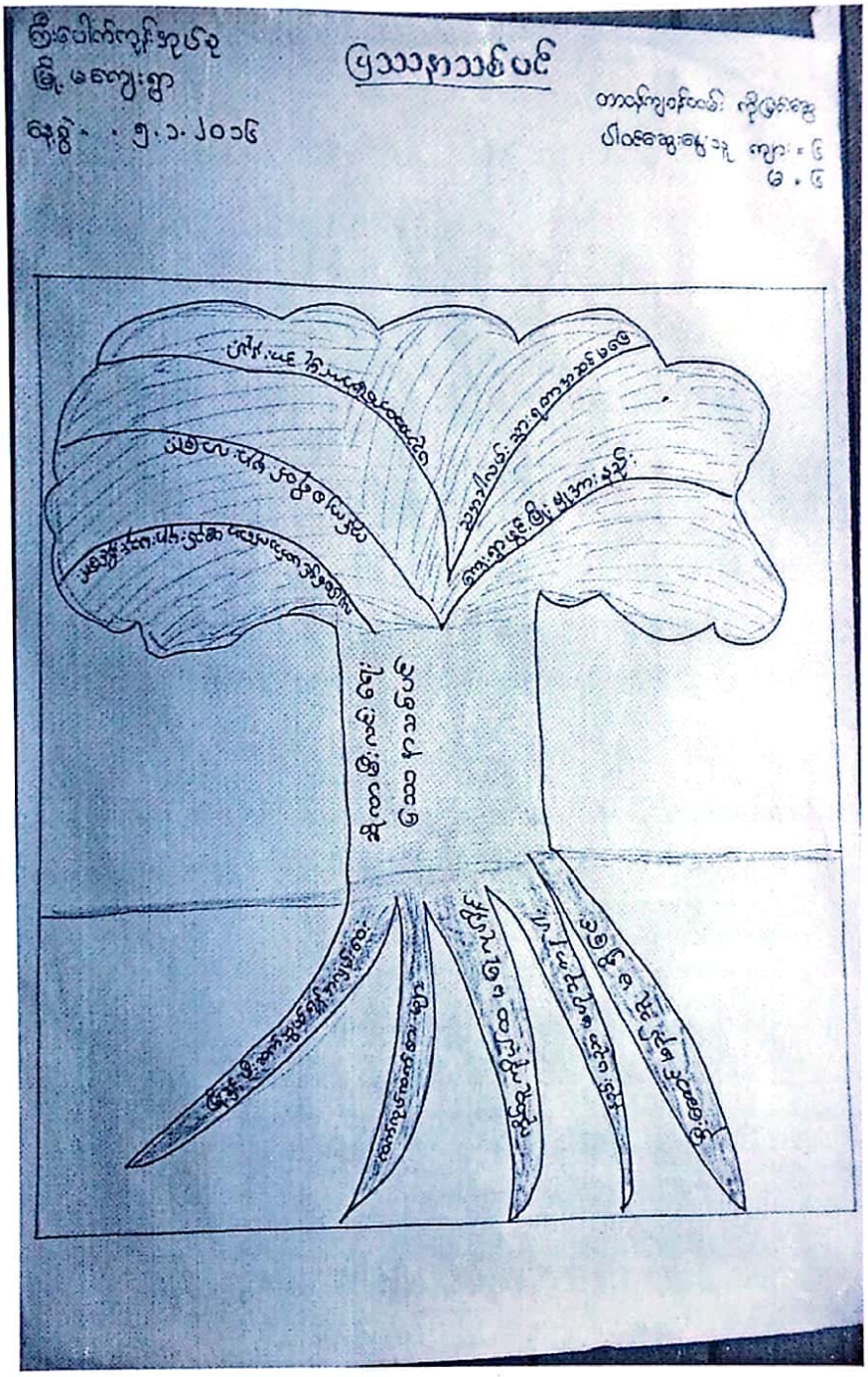

ဖခင် ဝတ်ကိုင်းဒေသကြီး၊ တောင်ကုန်းအုပ်နယ်၊ မြို့ပတ်ကုန်းရွာ ကျောင်းဆရာ သက်ပင်ဆုံးဖြစ်ပါသည်။

ရက်စွဲ ၅. ၁. ၂၀၁၆

.....

လျှောက်ထားသူ ..... ကျောင်းသားမိဘ ဆွေမျိုးများ ကျန်းမာရေးအတွက် ကျွန်ုပ်တို့ ကျောင်းသားများကို အကာအကွယ်ပေးရန် ကြိုးစားနေကြပါသည်။ အထူးသဖြင့် ကိုဗစ်ကပ်ရောဂါ ဖြစ်ပွားနေသည့် ယခုကာလတွင်ဖြစ်သည်။ ကျွန်ုပ်တို့ ကျောင်းသားများ အားလုံးသည် ကျန်းမာသန်စွမ်းကြသော်လည်း မျက်စိမှုန်ခြင်း၊ ခေါင်းကိုက်ခြင်း၊ ပခုံးနာခြင်း၊ ကျောနာခြင်း၊ ခြေထောက်ညောင်းခြင်း၊ ဗိုက်နာခြင်း၊ ဝမ်းလျှောခြင်း၊ အစာမကြေခြင်း၊ ဝမ်းချုပ်ခြင်း၊ ဝမ်းနည်းခြင်း၊ စိတ်ပူပန်ခြင်း၊ ကြောက်လန့်ခြင်း၊ အိပ်မပျော်ခြင်း၊ ဆေးရုံတက်ခြင်း၊ ဆေးခန်းသွားခြင်း၊ ဆေးဝါးသောက်ခြင်း၊ ဆေးထိုးခြင်း၊ ဆေးလိပ်သောက်ခြင်း၊ အရက်သေစာသောက်ခြင်း၊ ဆေးဝါးမှီခိုခြင်း၊ ဆေးဝါးမှီခိုမှုမှ ကင်းဝေးခြင်း၊ ဆေးဝါးမှီခိုမှုမှ ကုသခြင်း၊ ဆေးဝါးမှီခိုမှုမှ ကုသပြီးခြင်း၊ ဆေးဝါးမှီခိုမှုမှ ကုသပြီးသူများကို ပြန်လည်ကြိုဆိုခြင်း၊ ဆေးဝါးမှီခိုမှုမှ ကုသပြီးသူများကို ပြန်လည်ကြိုဆိုပြီး

"အသက်ဖွေးဝစ်းကြောင်းအိုင်ရာ"

"ပြဿနာ သစ်ပင်"

ကြီးပေါက်ကျင်းအုပ်စု

မြို့မ + ဌက်ပျောကော

ကျေးရွာ

ဇန်နွဲ့ ၅.၁.၂၀၁၆

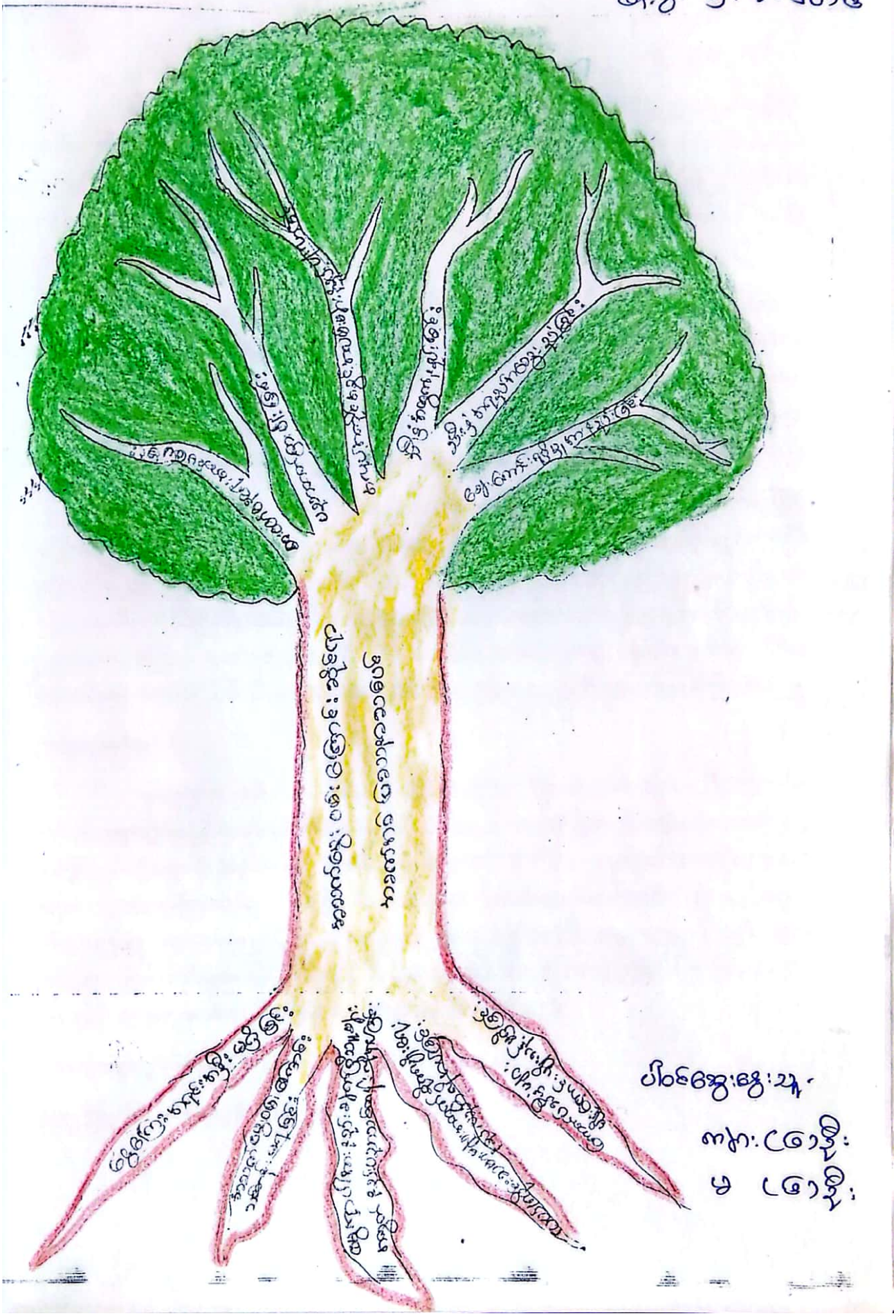

ပါဝင်အွေးနွေးသူ

ကျား (၆) ဦး

မ (၆) ဦး

လေးမျက်နှာမြို့နယ်၊ ကြီးပေါက်ကုန်းအုပ်စု၊ မြို့မကျေးရွာ၏ အသက်မွေးဝမ်းကြောင်းဆိုင်ရာ အခက်အခဲပြဿနာသစ်ပင် သုံးသပ်ချက်

နေ့စွဲ- ၅.၁.၂၀၁၆

မြို့မကျေးရွာသည် ကြီးပေါက်ကုန်းအုပ်စုတွင်းကျေးရွာ(၁၂)ရွာရှိသည့်အနက်လူဦးရေ (၉၅၁)ဦး၊ အိမ်ခြေ(၁၈၃)အိမ် နေထိုင်သောကျေးရွာလေးဖြစ်ပါသည်။ ကျေးရွာ၏ အသက်မွေးဝမ်းကြောင်းဆိုင်ရာ ပြဿနာသစ်ပင်အား ပြန်လည်သုံးသပ်ရသော် အသက်မွေးဝမ်း ကြောင်းဆိုင်ရာ အခက်အခဲ များအား ဖြစ်ပေါ်စေသော အကြောင်းအရာများနှင့် နောက်ဆက်တွဲခံစားရသော အကျိုးရလဒ်များ ဟူ၍ ခွဲခြားနိုင်ပါသည်။

အသက်မွေးဝမ်းကြောင်းဆိုင်ရာအခက်အခဲများကို ဖြစ်ပေါ်စေသောအကြောင်းအရာများမှာ ငွေကြေးအရင်းအနှီးမရှိခြင်း၊ အသက်မွေးဝမ်းကြောင်းဆိုင်ရာ အတတ်ပညာများပြည့်စုံအောင်မတတ်မြောက်ခြင်း၊ မွေးရာပါအားနည်းချက်ရှိသူများအတွက် သင့်တော်သော အလုပ်အကိုင်များမရရှိခြင်း၊ လယ်/ကိုင်း လုပ်ကိုင်သူများအတွက် စက်ပစ္စည်းကိရိယာများ မပြည့်စုံခြင်း၊ ကောက်ပဲသီးနှံများအတွက် မျိုးကောင်းမျိုးသန့် မရရှိခြင်း၊ စိုက်ပျိုးရေး နည်းပညာသင်တန်းများမတတ်ခြင်း တို့ ဖြစ်ပါသည်။

ကျေးရွာတွင်းရှိ လက်လုပ်လက်စားများမှာ ငွေကြေးအရင်းအနှီး မရှိသောကြောင့် ကိုယ်ပိုင်လုပ်ငန်း မလုပ်ကိုင်နိုင်ကြပေ။ မွေးရာပါအားနည်းချက်ရှိသူများမှာ တစ်နိုင်တစ်ပိုင်လုပ်ကိုင်နိုင်သော်လည်း သင့် တော်သော အလုပ်အကိုင်၊ ဂါသနာပါသောအလုပ်များအား နည်းပညာမတတ်သောကြောင့် မလုပ် ကိုင်နိုင်ကြပါ။ လယ်/ကိုင်း လုပ်ကိုင်နေကြသော တောင်သူဦးကြီးများမှာ စက်ပစ္စည်းများမပြည့်စုံသော ကြောင့် ရာသီဥတုနှင့်ယှဉ်ပြိုး အလုပ်လုပ်ရသောအခါ အလျှင်မမှီခြင်း၊ ကောက်ပဲသီးနှံမျိုးကောင်းမရှိ သောကြောင့် သီးနှံအထွက်နည်းခြင်း၊ အရည်အသွေးညံ့ခြင်းများ ခံစားနေကြရပါသည်။

ပြဿနာအနှစ်ချုပ်

ကျေးရွာလေး၏ အသက်မွေးဝမ်းကြောင်းဆိုင်ရာ ပြဿနာသစ်ပင်အား ခြုံငုံသုံးသပ်ရသော် ကျေးရွာတွင်းတွင် လက်လုပ်လက်စားများပြီး ထိုသူများမှာ ငွေကြေးအရင်းအနှီးမရှိသောကြောင့် ကိုယ်ပိုင်လုပ်ငန်းများကို အစွမ်းအစရှိပါသော်လည်း မလုပ်ကိုင်နိုင်ကြပေ။ မွေးရာပါအားနည်းချက်ရှိသူ (ဥပမာ- ဆွံအနားမကြားသူများ) သည် ဂါသနာပါသော လုပ်ငန်းများရှိနေပါသော်လည်း နည်းပညာသင်ပေးမည့်သူ မရှိသောကြောင့် အလုပ်မလုပ်နိုင်ကြပေ။ လယ်/ကိုင်း သမားများတွင်လည်း စက်၊ နည်းပညာ၊ မျိုးကောင်းများမရှိသောကြောင့် အထွက်နှုန်းများ၊ အရည်အသွေးညံ့ခြင်းများ ရှိနေပါသည်။ ထိုအတွက် ကျေးရွာလေးသည် ဖွံ့ဖြိုးမှုနောက်ကျနေရခြင်း ဖြစ်ပါသည်။

ပါဝင်ဆွေးနွေးသူ - ကျား (၆)ဦး၊ မ (၆)ဦး

ပံ့ပိုးကူညီသူ - ကိုရဲသူနိုင်၊ ကိုမြင့်ဆွေ

CamScanner

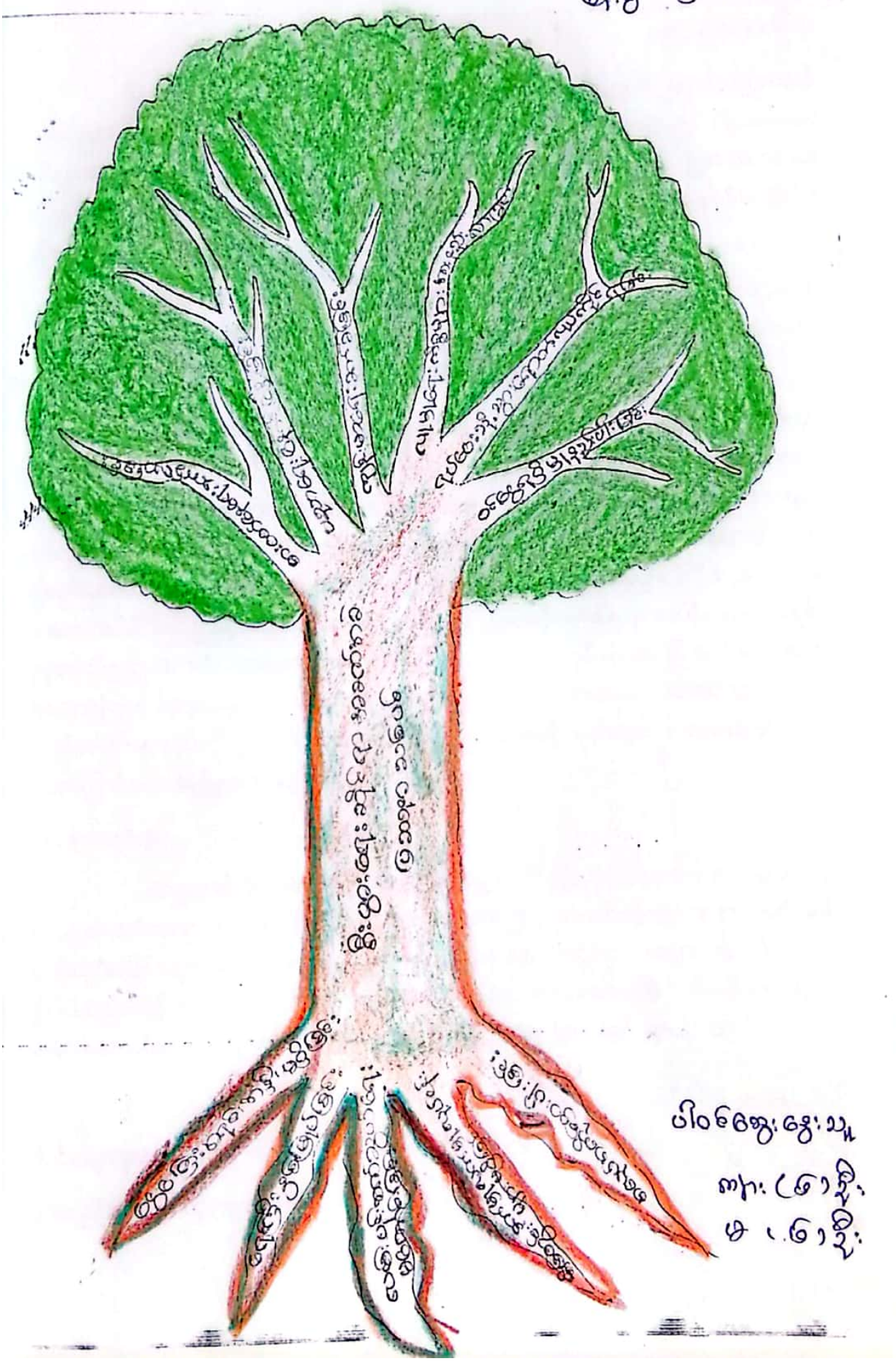

လေးမျက်နှာမြို့နယ်၊ ကြီးပေါက်ကုန်းအုပ်စု၊ မြို့မကျေးရွာ၏ စီးပွားရေးဆိုင်ရာအခက်အခဲ ပြဿနာသစ်ပင် သုံးသပ်ချက်

နေ့စွဲ- ၅.၁.၂၀၁၆

မြို့မကျေးရွာသည် ကြီးပေါက်ကုန်းအုပ်စုတွင်း ကျေးရွာ(၁၂)ရွာရှိသည့်အနက် အိမ်ခြေ(၁၈၃)အိမ်၊ လူဦးရေ(၉၅၁)ဦးနေထိုင်သော ကျေးရွာတစ်ရွာလည်း ဖြစ်ပါသည်။ မြို့မကျေးရွာ၏ စီးပွားရေးဆိုင်ရာ အခက်အခဲများအား ဖော်ထုတ်ရာတွင် အခက်အခဲများကို ဖြစ်ပေါ်စေသော အကြောင်းအရာများနှင့် အခက်အခဲများကြောင့် ခံစားရသော အကျိုးရလဒ်များ ဟူ၍ နှစ်ပိုင်း ခွဲနိုင်ပါသည်။

စီးပွားရေးဆိုင်ရာအဆင်မပြေမှုများကိုဖြစ်ပေါ်စေသောအကြောင်းအရာများမှာငွေကြေးအရင်းအနှီး မရှိခြင်း၊ ရေကြီးနစ်မြုပ်မှုများသောဒေသဖြစ်ခြင်း၊ လမ်းပန်းဆက်သွယ်ရေးမကောင်းခြင်း၊ စက်မှုလက်မှုလုပ်ငန်းများမရှိခြင်း၊ အလုပ်အကိုင်အခွင့်အလမ်းများရှားပါးခြင်း တို့ဖြစ်ပါသည်။

စီးပွားရေးဆိုင်ရာ အဆင်မပြေမှုများကြောင့် ကျေးရွာတွင် အဓိကအားဖြင့် လက်လုပ်လက်စားသမားများမှာ စားဝတ်နေရေးအဆင်မပြေမှုများနှင့် ရင်ဆိုင်နေရသည်။ ထို့ပြင် ကလေးများကိုလည်း ပညာရေးကို ဆုံးခန်းတိုင်အောင် မထားနိုင်တော့ပေ။ ကျေးရွာသည် ရေကြီးနစ်မြုပ်သောဒေသတွင်းတွင် ပါဝင်သောကြောင့် လယ်/ကိုင်းများ နစ်မြုပ်ပျက်စီးခြင်းများ ရှိပါသည်။ ကျေးရွာချင်းဆက်လမ်းများမကောင်းသောကြောင့် အရောင်းအဝယ်သမားများလည်း အခက်အခဲများ ကြုံတွေ့ရပါသည်။ လမ်းမကောင်းသောကြောင့် ကျန်းမာရေးမကောင်းသူများ ဆေးခန်းသွားပြရေး ခက်ခဲမှုများရှိပါသည်။ လူမှုရေးကိစ္စများအတွက် သွားလာရေးလဲ ခက်ခဲမှုရှိပါသည်။ စက်မှုလုပ်ငန်းများ မြို့နယ်အတွင်းတွင် မရှိသောကြောင့် ကျေးရွာရှိလူငယ်များ၊ အနီးအနားကျေးရွာမှ လူငယ်များသည် ရပ်ပေးသို့ သွားရောက်အလုပ်အကိုင်များလုပ်ကိုင်ပြီး ဝင်ငွေရှာကြရပါသည်။ ကျေးရွာအနီးအနားတွင် အလုပ်အကိုင်ရှားပါးသောကြောင့် ဝင်ငွေရရှိမှုမှာလဲ နည်းပါးလှပါသည်။

ပြဿနာအနှစ်ချုပ်

ကျေးရွာ၏ စီးပွားရေးဆိုင်ရာ အခက်အခဲများအား ခြုံငုံသုံးသပ်ရသော် ကျေးရွာတွင်းရှိလက်လုပ်လက်စားများမှာ အလုပ်အကိုင်မရှိ ရှားပါးသောကြောင့် စားဝတ်နေရေးများ ခက်ခဲမှုရှိနေပါသည်။ ထိုအပြင် ငွေရေးကြေးရေး အဆင်မပြေသောကြောင့် ကလေးများအား ကျောင်းထားရန်ခက်ခဲမှုရှိကြပါသည်။ကျန်းမာရေးမကောင်းပါက အရေးပေါ်သွားပြလျှင် အလှမ်းဝေးလှပြီး လမ်းပန်းဆက်သွယ်ရေးလဲ မကောင်းပေ။ ထိုကြောင့် ကျေးရွာလေးသည် ဖွံ့ဖြိုးမှုအားနည်းလာခြင်း ဖြစ်ပါသည်။

ပါဝင်ဆွေးနွေးသူ - ကျား (၆)ဦး၊ မ (၆)ဦး

ပံ့ပိုးကူညီသူ - ကိုရဲသူနိုင်၊ ကိုမြင့်ဆွေ

CamScanner

"လူမှုရေးစိုင်ရာ အခက်အခဲ"

"ပြဿနာ သစ်ပင်"

ကြီးပေါက်ကျိုးနှုပ်စု

မြို့ပ+ဌက်ပျောက်ကျေးရွာ

နေ့စွဲ - ၅.၁.၂၀၁၆

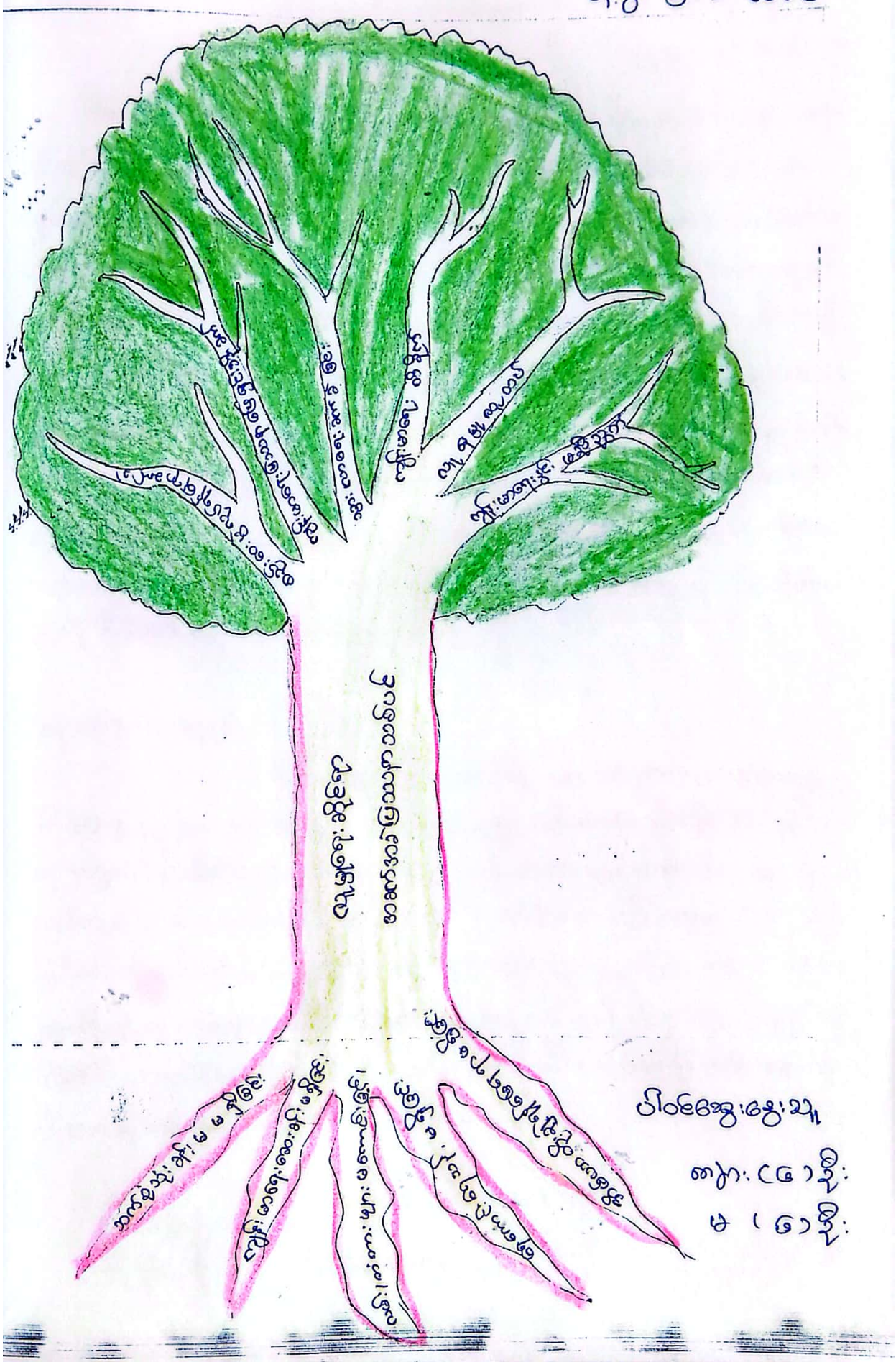

ဖရာဝတီ တိုင်းဆေးကြီး၊ လေးမျက်နှာဖြိုမယ်၊ ဖြိုးလိုက်ကျိုးနွံပုဒ်ဆု ဖြိုးမကျေးမွာ
လူမှုရေးဆိုင်ရာ ဘဝတက်ရာ ခရီးသွားခဲ့ပြသောကားသစ်ပေါင်းသုံးဆယ်ကျော်

ဇန်နဝါရီ ၅၁. ၁. ၂၀၁၆

ဖြိုးမကျေးမွာရှိ လူမှုရေးဆိုင်ရာ ဘဝတက်ရာ ခရီးသွားခဲ့ပြသောကားများမှာ ဖွင့်ပွဲဆုတ်ခန်းမှာ
တွင်းလူကြီးများ ကျင်းပကြပြီး၊ ဝေးကွာခြင်းရက် ဝန်ထမ်းလေးများ ပြန်ခေါ်ခြင်း၊ ကျန်းမာရေး နှင့် ပတ်သက်လာ
ကျင်းသော်လည်း ခေါ်ခြင်းတောင်မရောက်ခဲ့ပေ။ ရေတာင်တက်ကြီး၊ ကာဝီတက်ခေါင်းဆောင်များ သွားရောက်ကူညီ ပူဆွေးခဲ့၊ လမ်း
ဝဲတာ၊ များမကောင်းသဖြင့်၊ ပန်းများလာရောက်ခြင်း၊ လယ်ယာတွင်းကျိုးပန်းသည်များ ချေးဖြန်ဖြိုး
ခံရခြင်း။ ဖြိုးအဖို့ တွင်ကျယ်ခဲ့ရခြင်း ရေလျှံသဖြင့်။ ရေကောင်းရေသန့်များ မရှိသဖြင့်၊ ကျန်း
မာရေး ကြီးမြင့်လာခြင်း များလာသည်။ ဖြိုးမကျေးမွာ သည် ကမ်းများဖြင့်သဖြင့်၊ အိမ်
များ ဈေးဆောင်းရာ ဆိုင်ရာများ ပြောရန် မရှိခြင်း ဆောတာအတွင်းအဝန်းများ ပြန်ဆိုသို့ ပြန်လာသည်။

ဖြိုးမကျေးမွာ တွင်းရှိ ကြိုးဝေသာ လူများများမှာ လာရောက်ပြသမှုများ ပြုခဲ့ခြင်း
ကြိုတင်ဖြင့် လယ်ကိုင်ခြင်း ဖြိုးဝေသာဖြင့်၊ ရေမှာ နှစ်သို့ပါသည်။ ပြန်စဉ်ကြောင်းသဖြင့်၊ ဝင်ရောက်နိုင်ပါ
သည်။ ဖြိုးဝေးမှ စား၊ ဝတ်အတွက် ကျန်းကျပ်ရှာများ ရရှိသဖြင့်၊ ကျွန်းမာ မှုန်ဖြိုးတို့ ဖြိုးမကျေး
မှုကို ဖြိုးဖောင်မည်၊ သန့်နှစ်သို့ပါသည်။

သုံးဆယ်ကျော်အသစ်ဖြစ်ပါ

ဖြိုးမကျေးမွာရှိ ကာဆက်ပါလူမှုရေးဆိုင်ရာ ဘဝတက်ရာ ခရီးသွားခဲ့ပြသောကားများ
ကို ဖြေဆွေးနွေးခဲ့ပါက၊ ဝန်ထမ်းဝေး ဖွဲ့များလူများကြွေးရာမှုရှိပြီး၊ ဝေးကွာရောက်ရှိခြင်း၊ ကျန်း မာ
ရေး အတွက်လည်းကောင်း ဖွင့်လှစ်ခဲ့သည်။ လမ်းဝဲတာ များ ကောင်းပါက ဆွေးနွေးကူး
လူလာရောက်ခဲ့သောဖက်၊ ကျိုက်ခဲ့သို့ ပြန်ဆောင်ရွက်ပါက ဆင်ခြေလျှော မရှိ ကောင်းရေသန့်ရ
ရှိပါက ဖြိုးဘဝ အတွက် မသင့်မြတ်သော ရောဂါကို သောင်းသုံးရန် မလိုတော့ပါ။ အဓိကယာ
များ ကြီးခဲ့ပါ၊ ရှိ ဖြေဆွေးနွေးများ လူပေါင်းရှိခဲ့ပါက လူထုထဲအတွင်း မှုပြုကို ဖြေဆွေးနိုင်ခဲ့မည်ဖြစ်ပါသည်။
ထိုကဲ့သို့သော ဘဝဖြေဆွေးမှုမျိုးကို ဖြိုးဘဝ၌ ဝင်ရောက်နှုန်းပါ။ ဖြိုး ဘဝပြဿနာကိုင်ဆွဲ အလေ့ကျင့်
ပါသောဖြိုး မကျေးမွာ ကျွန်းမာရေးဆက်သွယ်ပေးခြင်းကို ပြန်လည်ခံယူသည်။

ဝါးထွေးကြွေးသစ် - ကမ်း (၈) ခိုင်၊ ၈၀ (၀) ခိုင်
ကုန်ပြုပ်ခိုင်သစ် - ကိုးကြွေးထွေး + ကိုးကဲသစ်ခိုင်

လူထုဗဟိုပြုစီမံကိန်းစီမံကိန်းလက်စွဲ
အပိုင်း-၃ ၁၁.၁၁.၂၀၁၅

ပုံစံ စဉ် ကျေးရွာဖွံ့ဖြိုးရေး ဦးစားပေးအစီအစဉ် (VDP)

ကျေးရွာစီမံကိန်း ရွာက်/အဆင့်(၃)ကျေးရွာမျော်မှန်းချက်အစည်းအဝေးပြီးဆုံးသောအခါ
ပြုကော်မတီသည် လူထုစည်းရုံးရေးမှူးအကူအညီဖြင့် ဤပုံစံကိုပြည့်စုံအောင် ဖြည့်သွင်းရမည်၊

မှူး/ပန်ထမ်း အမည် ကိုဖြိုင်.ဆွေ	
၅၊ ၁၊ ၂၀၁၆	စက်ပန်းအား အမှတ်ခြစ်ပါ (√) □ စက်ပန်း(၁) √ စက်ပန်း(၂)□ စက်ပန်း(၃)□စက်ပန်း(၄)
ဒေသတော် ပြည်နယ် လေးမျက်နှာ	ကျေးရွာအုပ်စု အမည်: ရေကန်ကြီး ကျေးရွာ ဖြို့.မ

ခဲ့အတားအဆီးများအားဆွေးနွေးခြင်း - ယခုလက်ရှိအခြေအနေတွင်ကျေးရွာဖွံ့ဖြိုးတိုးတက်ရေးအတွက်
အခဲ့အတားအဆီးများသည် မည်သည်များဖြစ်ပါသနည်း(အမျိုးသား/သမီး သီးခြားအစည်းအဝေးများမှ
ပါအဝင်)

ဖြစ်မှတင်ပြသောအခက်အခဲအတားအဆီးများ		အမျိုးသမီး အဖွဲ့မှတင်ပြသောအခက်အခဲအတားအဆီးများ
ာဝ၊ ဒဏ၊ ကျောင်း သူမများ၊ မိ ဝန်ဆောင်မှုရန်ပုံငွေ ရွာလေးဖြစ်၊ မြို့၊ လမ်း၊ ရေ၊ အတွက် အခက်အခဲ	၁	ကျွဲ ဖြစ်ခြင်းမြို့၊ မဲ့ ရှိ သဖြင့် ကလေး မှာ၊ အစဉ်ဆွဲ ရှင်းခြင်း၊ ရွာ၊ လာရော၊ ဘကြောက် အခက်အခဲ ရှိ
ရွာဦး၊ အခန်းရောဂါ၊ ဒေသ အရေးပေါ်ဖြစ် သဖြင့်၊ ကလေး၊ ဆေး သက်၊ ဝါ ရှိ ဘို့ အကြံ ခဲ့	၂	ရေရောဂါ၊ ရောသက် ဂရှိ ဘို့၊ လက်လာမှ၊ မမြို့ သဖြင့် ရေရောဂါ၊ ရောသက်၊ ဂရှိ ဘို့၊ အခက်အခဲ ရှိ
ကြွန်း၊ မာရေး၊ ဖြသမှုကို ဖြေ ရှင်း၊ လေ၊ နိုင်ရန် အကွက်ဆော၊ ဖေ၊ ခန်း အခက်အခဲ ရှိ	၃	မြို့ရာ အိတွင် သွား လာရေး၊ မသွယ်ကူသဖြင့်၊ ဆက် သွယ် ရေး တာကောင်း ကို၊ အခက်အခဲ ရှိ
ဆီပဟုတ တို့၊ မှာ၊ ချို့ အတွက် အာဇာခ်၊ ကိုက် ခဲ့ဆောက်လုပ် ကို၊ ခက် ခဲ့	၄	ကျွန်း မာရေး အတွက် ဆေး လေး ခန်း ဆောက်လုပ်ကို၊ အခက်အခဲ ရှိ
ကျောင်း သား၊ ကျောင်း သူ မှာ၊ ပညာ၊ ဂဟရေး၊ မှုမ ခရီး ကာဝင် ကျောင်း၊ ရွာ၊ အဝန်း	၅	ကလေး မှာ၊ လုံ ခြုံ စိတ် ဒုံ ရှိ ရန် ကျောင်း ဖွဲ့ခြင်း ဘို့ ရှိ ကို၊ အတွက် အခက်အခဲ ရှိ

ကျော်မှန်းခြင်း- ကျေးရွာဖွံ့ဖြိုးတိုးတက်ရေးအတွက်နောင်လာမည် (၅)နှစ်အားရည်ရွယ်၍ဆောင်ရွက်ရန်အတွက်
သည့်အရာများသည်အဓိကမျှော်မှန်းချက်ဖြစ်သနည်း။ (ကလွဲအားလုံးပါဝင်သော အမျိုးသား၊ အမျိုးသမီး
အစည်းအဝေးမှ ရလာဒ်များအပါအဝင်)

းအဖွဲ့မှတင်ပြသောအမြင်များ		အမျိုးသမီးအဖွဲ့မှတင်ပြသောအမြင်များ
ဖွံ့ဖြစ် မှု၊ ရှိ ရှိပါ က လူရေ ဖွဲ့ အဆင့်၊ အ ဘို့၊ ဖြစ်၊ မှာ၊ လာ ရှိ ခဲ့	၁	လုပ်ငန်း မှု၊ ရှိ ပါ က ရွာ အုပ်စု အဆင့် လာ ရာ၊ ရွာ လူရေ ပြု အဝင်၊ ဘုတာ ဖြင့်၊ မှာ၊ လာ ရှိ ခဲ့

CamScanner

လူထုဗဟိုပြုစီမံကိန်း စီမံကိန်းလက်စွဲ

အပိုင်း (၃) ၁၁.၁၁.၂၀၁၅

ကျေးရွာအုပ်ချုပ်ရေးကော်မတီ	အမျိုးသား + အမျိုးသမီး	-	၉၅၁

	ကျေးရွာအတွက်ဦးစားပေးဖွံ့ဖြိုးတိုးတက်မှု လုပ်ငန်းစဉ်များ	အဆိုပြုသူ (အမျိုးသားများ/ အမျိုးသမီးများ/ အမျိုးသား+အမျိုးသမီး	အခန်းကဏ္ဍ
၁	ရေအရင်းအမြစ်ရရှိရေးနှင့် ပတ်သက်သောအကြံ	အမျိုးသား + အမျိုးသမီး	
၂	မြို့ကောင်းမြို့သန့်	အမျိုးသား + အမျိုးသမီး	
၃	အတိုးပြုငွေသားတတ်အားရေးနှင့် ဝန်	အမျိုးသား + အမျိုးသမီး	
၄	လမ်းဘေးမှသစ်တော်၊ ခရမ်းပြေမှာ သစ်ပင်များ	အမျိုးသား + အမျိုးသမီး	
၅	အိမ်ထောင်စုအလိုက်မှ သင်တန်း	အမျိုးသား + အမျိုးသမီး	
၆	စက်ချုပ်သင်တန်း	အမျိုးသား + အမျိုးသမီး	
၇	အလင်းရုံးဆိုင်း	အမျိုးသား + အမျိုးသမီး	
၈	ကျွဲနွားမွေးမြူရေးအား လေ့	အမျိုးသား + အမျိုးသမီး	
၉	ရေစက်ရေး ရေသန့် ရေပို ရေ	အမျိုးသား + အမျိုးသမီး	
၁၀	အစ်ဖမာကိုး ဆိုးဆိုးဖြစ်ရ	အမျိုးသား + အမျိုးသမီး	
၁၁			
၁၂			

ဥက္ကဋ္ဌ၊ ကျေးရွာစီမံကိန်းအထောက်အကူပြုကော်မတီမှအတည်ပြုသည်။

အမည် ဦးကြည်ဝေ ..... လက်မှတ် ..... နေ့စွဲ ၁၂.၁၁.၂၀၁၅

ကြီးပေါက်ကုန်းအုပ်စုမြို့မကျေးရွာ PRA Tools ဆွဲနေကြုပုံများ



ကြီးပေါက်ကုန်းအုပ်စုမြို့မကျေးရွာ ရွာလုံးကျွတ်အစည်းအဝေးကျင်းပနေပုံများ



ကြီးပေါက်ကွန်းအုပ်စု၊ အုပ်စုအစည်းအဝေးကျင်းပနေပုံများ

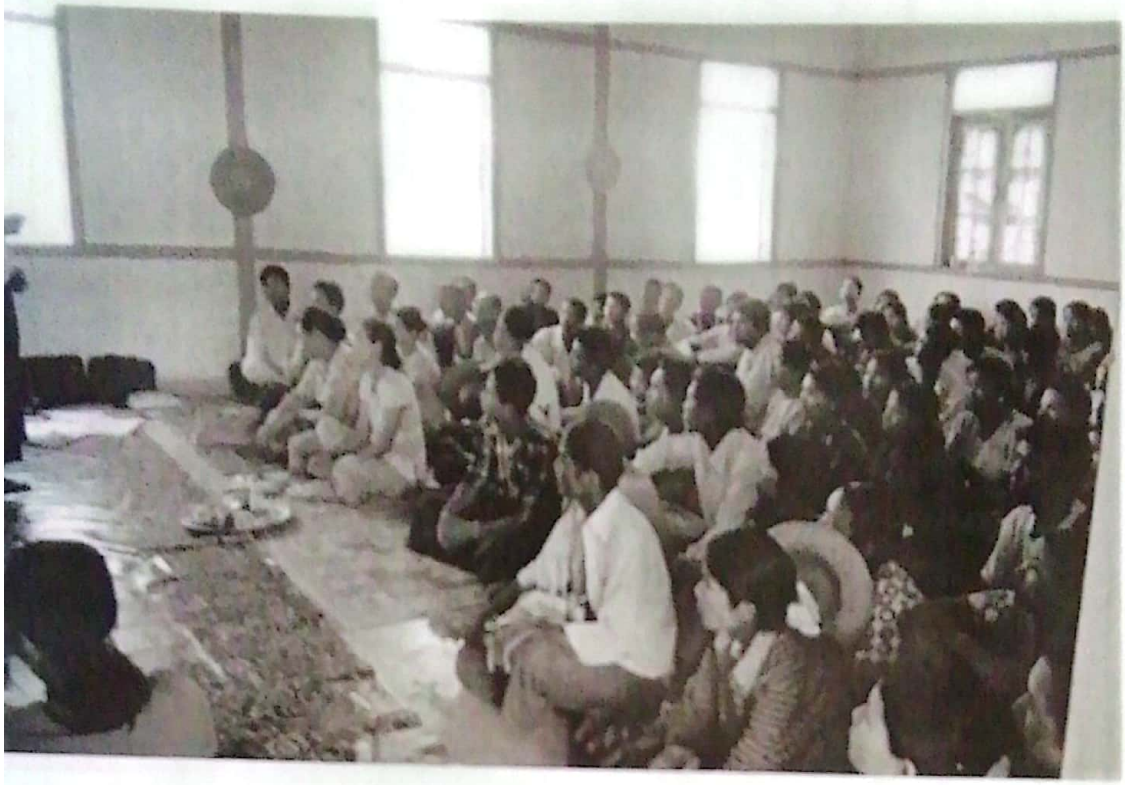

ကြီးပေါက်ကွန်းအုပ်စု၊ အုပ်စုအစည်းအဝေးကျင်းပနေပုံ



ကျေးရွာ - မြို့ပြ ကျေးရွာ

စဉ်	အမည်	ဘာသာ	ကျား/မ	ကော်မတီဝင်အမည်	ရာထူး	လက်မှတ်
၁။	ဦးအောင်သောင်း	မုဒ္ဓဏသာ	ကျား	ကျေးရွာကော်မတီ ဥက္ကဋ္ဌ	ဥက္ကဋ္ဌ	[illegible]
၂။	ဒေါ်ခိုင်ဌေး	မုဒ္ဓဏသာ	မ	ကျေးရွာကော်မတီ ဥက္ကဋ္ဌ	ဥက္ကဋ္ဌ	[illegible]
၃။	ဦးအေးဖိုင်	မုဒ္ဓဏသာ	ကျား	ဝယ်ယူရေးဆပ်ကော်မတီ	အဖွဲ့ခေါင်းဆောင်	[illegible]
၄။	ဦးဝင်းတြိုင်	မုဒ္ဓဏသာ	ကျား	ဝယ်ယူရေးဆပ်ကော်မတီ	အဖွဲ့ဝင်	[illegible]
၅။	ဒေါ်ဝေမာဖြင့်	မုဒ္ဓဏသာ	မ	ဝယ်ယူရေးဆပ်ကော်မတီ	အဖွဲ့ဝင်	[illegible]
၆။	ဦးဌေးနိုင်ဦး	မုဒ္ဓဏသာ	ကျား	စောင့်ကြည့်ကြီးကြပ်ရေးဆပ်ကော်မတီ	အဖွဲ့ခေါင်းဆောင်	[illegible]
၇။	ဒေါ်ဟိခိုင်	မုဒ္ဓဏသာ	မ	စောင့်ကြည့်ကြီးကြပ်ရေးဆပ်ကော်မတီ	အဖွဲ့ဝင်	[illegible]
၈။	ဦးသုခ်ခမ်းမောင်	မုဒ္ဓဏသာ	ကျား	စောင့်ကြည့်ကြီးကြပ်ရေးဆပ်ကော်မတီ	အဖွဲ့ဝင်	[illegible]
၉။	ဦးဌေးလှိုင်	မုဒ္ဓဏသာ	ကျား	ပြုပြင်ထိန်းသိမ်းရေးဆပ်ကော်မတီ	အဖွဲ့ခေါင်းဆောင်	[illegible]
၁၀။	ဒေါ်တက်တက်ခိုင်	မုဒ္ဓဏသာ	မ	ပြုပြင်ထိန်းသိမ်းရေးဆပ်ကော်မတီ	အဖွဲ့ဝင်	[illegible]
၁၁။	ဒေါ်မာမာသန်း	မုဒ္ဓဏသာ	မ	ပြုပြင်ထိန်းသိမ်းရေးဆပ်ကော်မတီ	အဖွဲ့ဝင်	[illegible]
၁၂။	ဦးဝင်းခိုး	မုဒ္ဓဏသာ	ကျား	အကြံပြုတိုင်းကြားရေးတာဝန်ခံ	တာဝန်ခံ	[illegible]
၁၃။	ဒေါ်အေးလှိုင်	မုဒ္ဓဏသာ	မ	အကြံပြုတိုင်းကြားရေးတာဝန်ခံ	တာဝန်ခံ	[illegible]
၁၄။	ဦးအောင်သိုလေး	မုဒ္ဓဏသာ	ကျား	ကျေးရွာစေတနာဝန်ထမ်း	အကူ	[illegible]
၁၅။	ဒေါ်မြမြခိုး	မုဒ္ဓဏသာ	မ	ကျေးရွာစေတနာဝန်ထမ်း	အကူ	[illegible]
၁၆။	ဦးမျိုးဝင်းသူ	မုဒ္ဓဏသာ	ကျား	ကျေးရွာစာရင်းကိုင်	တာဝန်ခံ (ကျား/မ)	[illegible]

ကြီးပေါက်ကွဲခြင်း ..... ကျေးရွာအုပ်စုစီမံကိန်းအထောက်အကူပြုကော်မတီဝင်များစာရင်း

တာဝန်	ကော်မတီဝင်အမည်	ကျား/မ	မှတ်ပုံတင်အမှတ်	ကျေးရွာအမည်	လက်မှတ်
PSC ဥက္ကဋ္ဌ	ဦးဇေယျ	ကျား	၁၄/လမန(နိုင်)၀၀၆၆၁၇၀	ပန်းတောလယ်ကုန်း	
ပ	ဒေါ်ကြည်ကြည်ဘွဲ့	မ	၁၄/လမန(နိုင်)၀၁၃၅၅၅	အတွင်း	
ကျေးရွာဆော်ကော်မတီ ဥက္ကဋ္ဌ	ဦးဘိန်းဇော်	ကျား	၁၄/လမန(နိုင်)၀၅၀၀၅၂၇	အတွင်း	
ကျေးရွာဆော်ကော်မတီ စာရင်းကိုင်	ဦးခင်ဦး	ကျား	၁၄/လမန(နိုင်)၀၀၀၅၇၀၃	မြင်းကြီးမ	
ကျေးရွာဆော်ကော်မတီ ဒွေထိန်း	ဒေါ်တင်တင်ထေ	မ	၁၄/လမန(နိုင်)၀၀၇၀၅၇	မြင်းကုန်း	
PSC အဖွဲ့ဝင်ဘက်ကိုယ်စားလှယ်					
PSC အဖွဲ့ဝင်					
ကျေးရွာစာရင်းကိုင်	ဦးမြဘန်း	ကျား	၁၄/လမန(နိုင်)၀၁၃၃၅၇၆	အတွင်း	
	ဒေါ်မြမြမြတ်မော်	မ		ပန်းတောလယ်ကုန်း	
	ကိုနိုင်ဦး	ကျား	၁၄/လမန(နိုင်)၀၀၅၅၅၇၉	အတွင်းသာ	
	ဦးဇော်မိုး	ကျား	၀၁၄၅၉	အိုးဆိုးကုန်း	
	ကိုဇော်သူ	ကျား	၁၄/လမန(နိုင်)၀၀၅၇၇၇၅	ငြိမ်းအေး	
	ဦးမျိုးစိုးဘူ	ကျား		မြို့မ	
	ဒေါ်ခိုင်ကမ္ဘာ	မ	၁၄/လမန(နိုင်)၀၀၆၆၄၀	ကြီးပေါက်ကုန်း	
	ဦးထိုက်နိုင်	ကျား	၁၄/လမန(နိုင်)၀၀၆၆၅၅၇	နှင်းကြာ	
	ဒေါ်အေးဘူတာ	မ		မြင်းကုန်း	
	ဦးတင်ဆွေမျိုးဖွဲ့	မ	၁၄/လမန(နိုင်)၀၀၆၆၆၆၆	ကျွဲကုန်းကူး	
	ဦးနေမျိုးမြင့်	မ	၁၄/လမန(နိုင်)၀၀၇၀၀၇	ဒေါင့်ကွေး	
	ဦးဆန်းဦး	ကျား	၁၄/လမန(နိုင်)၀၀၅၅၅၇၀	အိုးစတော	

ကျေးရွာအုပ်စု - ကြီးပေါက်ကုန်း

ရက်စွဲ : 23-1-2016

စဉ်	အမည်	ဘာသာ	ကျား/မ	ကော်မတီဝင်အမည်	ရာထူး	လက်မှတ်
၁။	ဦးပြဌေး	ဗုဒ္ဓ	ကျား	အကြံပြုတိုင်ကြားရေးကော်မတီ	ဥက္ကဋ္ဌ	
၂။	ဒေါ်သင်းသင်းမြင့်	ဗုဒ္ဓ	မ	အကြံပြုတိုင်ကြားရေးကော်မတီ	အတွင်းရေးမှူး	
၃။	ဦးခင်သန်း	ဗုဒ္ဓ	ကျား	အကြံပြုတိုင်ကြားရေးကော်မတီ	အဖွဲ့ဝင်	
၄။	ဒေါ်စီမာဇူ	ဗုဒ္ဓ	မ	"	"	
၅။	ဦးအောင်မြင့်	ဗုဒ္ဓ	ကျား	"	"	
၆။	ဦးဌေးလွင်	ဗုဒ္ဓ	ကျား	"	"	
၇။	ဒေါ်တင်တင်နိုင်	ဗုဒ္ဓ	မ	"	"	
၈။	ဦးကျော်ဌေး	ဗုဒ္ဓ	ကျား	"	"	
၉။	ဒေါ်ခင်ဆန်းဌေး	ဗုဒ္ဓ	မ	"	"	
၁၀။	ဦးဌေးလွင်	ဗုဒ္ဓ	ကျား	"	"	
၁၂။	ဒေါ်ဥဂိုဥဂိုလွင်	ဗုဒ္ဓ	မ	"	"	
၁၃။	ဦးဝင်းစိုး	ဗုဒ္ဓ	ကျား	"	"	
၁၄။	ဒေါ်အေားလှိုင်	ဗုဒ္ဓ	မ	"	"	
၁၅။	ဦးသန်းဇော်	ဗုဒ္ဓ	ကျား	"	"	
၁၆။	ဒေါ်ခွဲ့ခွဲ့	ဗုဒ္ဓ	မ	"	"	

စဉ်	အမည်	ဘာသာ	ကျား/မ	ကော်မတီဝင်အမည်	ရာထူး	လက်မှတ်
၁၇။	ဦးမောင်မောင်ဇွင်	ဗုဒ္ဓ	ကျား	အကြံပြုဝိုင်ကြား ရေးကော်မတီ	အဖွဲ့ဝင်	[illegible]
၁၈။	ဒေါ်သန်းသန်းဝေ	ဗုဒ္ဓ	မ	"	"	ဝေ
၁၉။	ဦးသိန်းဇွင်	ဗုဒ္ဓ	ကျား	"	"	[illegible]
၂၀။	ဒေါ်ချိုချိုဝင်း	ဗုဒ္ဓ	မ	"	"	[illegible]
၂၁။	ဦးသင်းနိုင်	ဗုဒ္ဓ	ကျား	"	"	[illegible]
၂၂။	ဒေါ်ဂိုဂိုအွေ	ဗုဒ္ဓ	မ	"	"	[illegible]
၂၃။	ဦးစိုးသူ	ဗုဒ္ဓ	ကျား	"	"	ဝင
၂၄။	ဒေါ်ခင်ဆောသူ	ဗုဒ္ဓ	မ	"	"	[illegible]

လူထုဗဟိုပြုစီမံကိန်းစီမံကိန်းလက်စွဲ
အပိုင်း-၃ ၂၉.၉.၂၀၁၅

ပုံစံစ-၁ ကျေးရွာအခြေခံအချက်အလက်များ (Form PC 1)

ကျေးရွာတစ်ရွာသို့ ပထမဆုံး မိတ်ဆက်ခရီးသွားရောက်သောအခါ လူထုစည်းရုံးရေးမှူးသည် ကျေးများအား ကျေးရွာအချက်အလက်များကို မေတ္တာရပ်ခံ၍တောင်းခံရသည်။ ဤအချက်အလက်များကို စီမံကိန်းမိတ်ဆက်အခါတောင်းခံရမည်။ စီမံကိန်းမိတ်ဆက်အစည်းဝေးတွင် လူထုစည်းရုံးရေးမှူးသည် ဤအချက်အလက်များအား စစ်ဆေးပြုပြင်ပြုလုပ်ရမည်။ ပြီးနောက်တွင် လူထုစည်းရုံးရေးမှူးမှ သတင်းအချက်အလက်ထဲသို့ Tablets မှတဆင့်

ရေးမှူးအမည်	ကျေးရွာအုပ်ချုပ်ရေးမှူး၏ဖုန်းနံပါ	လူထုစည်းရုံးရေးမှူး၏အမည်
	တ်	
ဒေသကြီး	မြို့နယ်	ကျေးရွာအုပ်စု(ကြီး) ကျေးရွာ

	အိမ်ထောင်စုအရေအတွက်	ကိုးကွယ်သည့်ဘာသာ	အိမ်ထောင်စုအရေအတွက်
		ဘာသာ(၁)----	
		ဘာသာ(၂)----	
		ဘာသာရော----	

	အမျိုးသား(အရေအတွက်)	အမျိုးသမီးအရေအတွက်

မ်းမီအသုံးပြုနိုင်သည့်အဆောက်အဦးများ

	အမှတ်ခြစ်ပါ		အမှတ်ခြစ်ပါ		အမှတ်ခြစ်ပါ
တန်းကျောင်း	☐	ဆေးရုံ	☐	စေတီ	☑
တန်းကျောင်း	☐	ကျန်းမာရေးဌာန	☐	ဘုန်းကြီးကျောင်း	☑
န်းကျောင်း	☑	ကျန်းမာရေးဌာနခွဲ	☐	ဟိန္ဒူဘုရားကျောင်း	☐
ကျောင်း	☐	ဆေးပေးခန်း	☐	ခရစ်ယာန်ကျောင်း	☐
	☐	အခြား	☐	ဗလီ	☐
				အခြား	☐
		မှတ်ချက်		မှတ်ချက်	

ကျင်သူများမှတ်တမ်း ၊ ကျေးရွာတွင်နေထိုင်သော သို့မဟုတ် တခြားရွာမှလာရောက်သောကျွမ်းကျင်သူများ

(၁)စာသင်ကျောင်း			(၂)ကျန်းမာရေး			(၃)လက်မှုပညာရှင်		
	ရွာတွင်နေထိုင်သူ	အခြားရွာမှလာသူ		ရွာတွင်းနေထိုင်သူ	အခြားရွာမှလာသူ		ရွာတွင်းနေထိုင်သူ	အခြားရွာမှလာသူ
ရာဆရာမ	☑	☑	ဆရာဝန်	☐	☐	လက်သမား	☑	☐
ပြဆရာ	☑	☐	လက်ထောက်ကျန်းမာရေးမှူး	☐	☐	ပန်းရံ	☐	☐

လူထုဗဟိုပြုစီမံကိန်း၊စီမံကိန်းလက်စွဲ

အပိုင်း-၃ ၊၉.၉.၂၀၁၅

)	☐	☐		အမျိုးသမီကျန်းမာရေးဆရာမ	☐	☐		လျှပ်စစ်ဆိုင်ရာ	☐	☐
	☐	☐		အရံသားဖွား	☐	☐		ရေပိုက်သွယ်သူ	☐	☐
	☐	☐		ပြည်သူ့ကျန်းမာရေးလုပ်သား (၁)/(၂)	☐	☐		စက်ပြင်ဆရာ	☐	☐
				မှတ်ချက်				မှတ်ချက်		

ာသို့ ရောက်ရှိနိုင်သည့်လမ်းအခြေအနေ /ကျေးရွာတစ်ရွာသည် ၎င်း၏ကျေးရွာအုပ်စုနှင့် ဆက်သွယ်ထားသော
ခနေ(အောက်ပါတို့ကိုပိုင်းပါ)

ျာက်ကြမ်းလမ်း ကတ္တရာလမ်း ကွန်ကရစ်လမ်း မော်တော်ဆိုင်ကယ်လမ်း
ျာက်ခင်းလမ်း မြေသားလမ်း ✓ လူသွားလမ်း အခြား _____

ဖွံ့ဖြိုးမှုစီမံချက် ပိုင်းပါ
) လူထုဗဟိုပြုစီမံကိန်းမစတင်မီ ဤကျေးရွာတွင်ကျေးရွာဖွံ့ဖြိုးမှု စီမံချက်ရှိခဲ့ပါသလား? ရှိပါသည်/မရှိပါ/မသိပါ
) ရှိခဲ့ပါလျှင် ဤစီမံချက်ကို မည်သည့် ခုနှစ်တွင်ပြင်ဆင်ခဲ့ပါသနည်း? နှစ်--------/မသိပါ
)ဤစီမံချက်ကို မြို့နယ်မှအတည်ပြုခဲ့ပါသလား? ပြုခဲ့ပါသည်/မပြုခဲ့ပါ /မသိပါ
ွာအဝေး
) ဤကျေးရွာ၏ဗဟိုမှ၎င်းကျေးရွာအုပ်စု၏ဗဟိုအထိခရီးမိုင်မည်မျှကွာဝေးသနည်း? မိုင်-၁၀ မိုင်/မသိပါ
) ဤကျေးရွာမှ ၎င်းကျေးရွာအုပ်စုဗဟိုအထိသွားလာရာတွင်ကြာမြင့်သည့်အချိန်
ခြာက်သွေ့ရာသီတွင်ကြာချိန်-၃၀ မိုင်-ထော်လာဂျီ/မော်တော်ဆိုင်ကယ်/ခြေလျှင်/လား/မော်တော်ဘုတ်/
အခြား ---------- စသည့်တို့ဖြင့်သွားလျှင်ကြာမြင့်သည့်အချိန်
မိုးရာသီတွင်ကြာချိန်---မိုင်-၃၀---ထော်လာဂျီ/မော်တော်ဆိုင်ကယ်/ခြေလျှင်/လား/မော်တော်ဘုတ်/
အခြား ---------- စသည့်တို့ဖြင့်သွားလျှင်ကြာမြင့်သည့်အချိန်
န်းကျင်ဆိုင်ရာသဘာဝဘေးအန္တရာယ် -
ဤကျေးရွာတွင်ရေကြီးခြင်းကဲ့သို့ သဘာဝဘေးအန္တရာယ်ကျရောက်ဖူးခြင်းရှိပါသလား။
☐မရှိပါ ☑ ရှိပါသည် ရှိလျှင်ဖော်ပြပါ---ဒုတ်ဆိုင်ကြီး

ာတွင် ဖွဲ့စည်းထားသော အဖွဲ့အစည်းများ
ပြုစီမံကိန်းမတိုင်မီ ဤကျေးရွာတွင် ကျေးရွာဖွံ့ဖြိုးရေးအတွက် အစိုးရ(သို့)ရွာသားများကိုယ်တိုင်(သို့) စီမံကိန်းတစ်ခုခုမှ
ားသည့် အဖွဲ့အစည်းများရှိပါသလား။

မရှိပါ

ကျေးရွာခေါင်းဆောင် အမည် ကိုအောင်သူသွင်း

လက်မှတ် ၃/ နေ့စွဲ ၅.၁.၂၀၁၆

လူထုစည်းရုံးရေးမှူး အမည် ကိုမြင့်အွေ

လက်မှတ် [signature] နေ့စွဲ ၅.၁.၂၀၁၆

CamScanner

အတွက်ကျေပုံစံကိုဖြည့်သွင်းရမည်၊

စည်းရုံးရေးမှူး/ဂန်ထမ်း အမည် [illegible]

နေ့စွဲ ၅-၁-၂၀၁၆	စက်ဂန်းအားအမှတ်ခြစ်ပါ □ စက်ဂန်း(၁) ☑ စက်ဂန်း(၂) □ စက်ဂန်း(၃) □ စက်ဂန်း (၄)
ပြည်နယ်/တိုင်း [illegible]	မြို့နယ် [illegible] ကျေးရွာအုပ်စု [illegible] ကျေးရွာ [illegible]

စိစစ်ကိန်းဆောင်ရွက်မှုအဆင့်များ	နေ့စွဲ		အစည်းအဝေးတွင်တက်ရောက်သူအရေအတွက်			
	စတင်သည့်နေ့	ပြီးဆုံးသည့်နေ့	အမျိုးသားအရေအတွက်	အမျိုးသမီးအရေအတွက်	အိမ်ထောင်စုအရေအတွက်	လူမျိုးစုတက်ရောက်သူရေအတွက် လူမျိုးစုအမည်
၁. ကျေးရွာစိစစ်ကိန်း မိတ်ဆက်အစည်းအဝေး	၅-၁-၂၀၁၆	၅-၁-၂၀၁၆	၃၈	၅၇	၉၅	၉၅ | ဗမာ
၂. ကျေးရွာဖွံ့ဖြိုးရေး စိစစ်ချက်ရေးဆွဲခြင်း အစည်းအဝေး	၅-၁-၂၀၁၆	၅-၁-၂၀၁၆	၃၈	၅၇	၉၅	၉၅ | ဗမာ
၃. ကျေးရွာအုပ်စု လုပ်ငန်းဆောင်ရွက်ချက်ချသည့်အစည်းအဝေး	၂၃-၁-၂၀၁၆	၂၃-၁-၂၀၁၆	၃၁	၂၄	၅၆	၅၆ | ဗမာ
၄. မြို့နယ်အဆင့်စိစစ်ကိန်းရေးဆွဲရေးနှင့်အကောင်အထည်ဖော်ရေးကော်မတီ၏ စိစစ်ကိန်းသုံးသပ်မှုအစည်းအဝေး			မလို	မလို	မလို	မလို
၅. မြို့နယ် စိစစ်ကိန်းရေးဆွဲရေးနှင့်အကောင်အထည်ဖော်ရေးကော်မတီ၏ဆုံးဖြတ်မှုကို ရွာသို့အသိပေးအကြောင်းကြားသည့်အစည်းအဝေး	၁၁-၁-၂၀၁၆	၁၁-၁-၂၀၁၆	၇	၅	၁၂	၁၂ | ဗမာ
၆. စိစစ်ကိန်းလုပ်ငန်းခွစိစစ်ချက်ရေးဆွဲခြင်း အစည်းအဝေး	မလို	မလို	မလို	မလို	မလို	မလို
၆.၁။ စိစစ်ကိန်းလုပ်ငန်း အကောင်အထည်ဖော်ရေးအစီအစဉ် ရေးဆွဲခြင်း	၁၂-၁-၂၀၁၆	၁၂-၁-၂၀၁၆	၇	၅	၁၂	၁၂ | ဗမာ
၆.၂။ ဂယ်ယူရေးအစီအစဉ် ရေးဆွဲခြင်း	၁၂-၁-၂၀၁၆	၁၂-၁-၂၀၁၆	၇	၅	၁၂	၁၂ | ဗမာ

CamScanner

အထွက်ကျိုးဖော်ကိန်းညွှန်းဘွင့်ရေးချယ်မှုပြီး

ဧည့်ခံခန်းရေးမှုး/ပန်းတမ်း အမည် ဒေါ်[illegible]

ရန်ကုန် ၅၂-၁-၂၀၁၈

စစ်ဆေးခြင်းအားအကောင်းဆုံးဖြစ်သည် ○ စစ်ဆေးချက်(၁) ○ စစ်ဆေးချက်(၂) ○ စစ်ဆေးချက်(၃) ○ စစ်ဆေးချက် (၄)

ပြည်နယ်/တိုင်း အရှေ့ပိုင်းတိုင်းဒေသကြီး | မြို့နယ် [illegible] | ကျေးရွာအုပ်စု [illegible] | ကျေးရွာ [illegible]

စီမံကိန်းအောင်မြင်မှုအဆင့်များ	ရန်ကုန်		အဆင့်အသစ်အတွက်အဆင့်အတန်းဆင့်ကဲပြုပြောင်းရေးအတွက်			
	တောင်သည်စဉ် ၄.	ကြီးထွားသည်စဉ် ၄.	အခြေခံအဆင့်အတွက်	အခြေခံပြီးအဆင့်အတွက်	စီမံခန့်ခွဲတိုးတက်ရေးအဆင့်အတွက်	လုပ်ငန်းစဉ် တည်ငြိမ်ရေးအဆင့်အတွက် လုပ်ငန်းစဉ်အဆင့်
၁. ကျေးရွာစီမံကိန်း စိတ်ဆက်အဆင့်ဖြစ်သည်။	၅၂-၁-၂၀၁၄	၅၂-၁-၂၀၁၈	၃၀	၅၅	၄၅	၅၅ / ၈၀
၂. ကျေးရွာခွဲ ပြီးစေရေး စီမံချက်ရေးဆွဲခြင်း အဆင့်ဖြစ်သည်။	၅၂-၁-၂၀၁၄	၅၂-၁-၂၀၁၈	၃၀	၅၅	၄၅	၅၅ / ၈၀
၃. ကျေးရွာအုပ်စု လုပ်ငန်း ဆုံးဖြတ်ချက်ချသည့်အဆင့်ဖြစ်သည်။	၁၂-၁-၂၀၁၄	၁၂-၁-၂၀၁၈	၃၁	၁၂	၅၂	၅၂ / ၈၀
၄. မြို့နယ်အဆင့်စီမံကိန်းရေးဆွဲရေးနှင့်အကောင်အထည်ဖော်ရေးကော်မတီ၏ စီမံကိန်းသံသေပမှုအဆင့်ဖြစ်သည်။			မကို	မကို	မကို	မကို
၅. မြို့နယ် စီမံကိန်းရေးဆွဲရေးနှင့်အကောင်အထည်ဖော်ရေးကော် စီတီစီဆုံးဖြတ်ချက်များကို ရွာသို့အသိပေးအကြောင်းကြားသည့်အဆင့်ဖြစ်သည်။	[illegible]	[illegible]	[illegible]	[illegible]	[illegible]	[illegible] / ၈၀
၆. စီမံကိန်းလုပ်ငန်းနှင့်စီမံချက်ရေးဆွဲခြင်း အဆင့်ဖြစ်သည်။	မကို	မကို	မကို	မကို	မကို	မကို
၆.၁။ စီမံကိန်းလုပ်ငန်း အကောင်အထည်ဖော် ရေအစီအရင် ရေးဆွဲခြင်း	၁၅-၂-၂၀၁၈	၁၅-၂-၂၀၁၈	၅	၅	၁၅	၁၅ / ၈၀
၆.၂။ ငယ်ယူရေးအစီအရင် ရေးဆွဲခြင်း	၁၅-၂-၂၀၁၈	၁၅-၂-၂၀၁၈	၅	၅	၁၅	၁၅ / ၈၀

CamScanner

၆.၄။ပြင်/ထိန်းအစီအစဉ် ရေးဆွဲခြင်း	[illegible]	[illegible]	[illegible]	[illegible]	[illegible]	[illegible]
၇. စီမံကိန်းလုပ်ငန်းခွဲ တိုးတက်မှု စောင့်ကြည့် လစဉ်အစည်းအဝေး	မလို	မလို	မလို	မလို	မလို	မလို
၇.၁။ အစည်းအဝေး ပထမအကြိမ်						
၇.၂။ အစည်းအဝေး ဒုတိယအကြိမ်						
၇.၃။ အစည်းအဝေး တတိယအကြိမ်						
၈. စီမံကိန်းလုပ်ငန်းခွဲ အပြီးသတ်စစ်ဆေးခြင်း အစည်းအဝေး						
၉. လူထုစစ်ဆေးပွဲအစည်းအဝေး						

လူထုဗဟိုပြုစီမံကိန်း၊ စီမံကိန်းလက်စွဲ

အပိုင်း ၃ [illegible]

ပုံစံ စ ၃ ကျေးရွာဖွံ့ဖြိုးရေး ဦးစားပေးအစီအစဉ် (Form PC 3)

[illegible]/အဆင့်(၃)ကျေးရွာမျှော်မှန်းချက်အစည်းအဝေးပြီးဆုံးသောအခါ ကျေးရွာစီမံကိန်း
[illegible]ကူပြုကော်မတီသည် လူထုစည်းရုံးရေးမှူးအကူအညီဖြင့် ဤပုံစံကိုပြည့်စုံအောင် ဖြည့်သွင်းရမည်။
[illegible]အခက်အခဲအတားအဆီးများ၊ ဖွံ့ဖြိုးမှုဦးစားပေးအစီအစဉ်များ၊လူထုဗဟိုပြုစီမံကိန်း၏ ရန်ပုံငွေအရင်းအမြစ်နှင့်
[illegible]သည့် လုပ်ငန်းများအားလုံးကိုဖော်ပြရမည်။

[illegible]ရေးမှူး/ဝန်ထမ်း အမည် [illegible]

[illegible]

စက်ဝန်းအား အမှတ်ခြစ်ပါ (√) ၊၊ စက်ဝန်း(၁)
☑ စက်ဝန်း(၂)၊ စက်ဝန်း(၃)၊ စက်ဝန်း(၄)

[illegible]င်း [illegible] | မြို့နယ် [illegible] | ကျေးရွာအုပ်စု [illegible] | ကျေးရွာ [illegible]

[illegible]အခဲအတားအဆီးများအားဆွေးနွေးခြင်း - ယခုလက်ရှိအခြေအနေတွင်ဤကျေးရွာဖွံ့ဖြိုးတိုးတက်ရေးအတွက်
[illegible]ခက်အခဲအတားအဆီးများသည် မည်သည်များဖြစ်ပါသနည်း(အမျိုးသား/သမီး အနည်းဆုံအခက်အခဲ ၅ ခုစီဖော်ပြပါ)

[illegible]အဖွဲ့မှတင်ပြသောအခက်အခဲအတားအဆီးများ	အမျိုးသမီးအဖွဲ့မှတင်ပြသောအခက်အခဲအတားအဆီးများ	
[illegible]	၁	[illegible]
[illegible]	၂	[illegible]
[illegible]	၃	[illegible]
[illegible]	၄	[illegible]
[illegible]	၅	[illegible]

[illegible]နှင်းခြင်း- ဤကျေးရွာဖွံ့ဖြိုးတိုးတက်ရေးအတွက်နောင်လာမည့် (၅)နှစ်အားရည်ရွယ်၍ဆောင်ရွက်ရန်အတွက်
[illegible] မည်သည့်အရာများသည်အဓိကမျှော်းမှန်းချက်ဖြစ်သနည်း။

[illegible]အဖွဲ့မှတင်ပြသောမျှော်မှန်းချက်များ	အမျိုးသမီးအဖွဲ့မှတင်ပြသောမျှော်မှန်းချက်များ	
[illegible]	၁	[illegible]
[illegible]	၂	[illegible]
[illegible]	၃	[illegible]
[illegible]	၄	[illegible]

	၅

ရွာ၏ လာမည့်(၃)နှစ်အတွက် ဦးစားပေး ဖွံ့ဖြိုးတိုးတက်မှု လုပ်ငန်း အစီအစဉ်များအား ဖော်ပြပါ။
ပြုစီမံကိန်း ရပ်ပုံငွေအတွက် အဆိုပြုသော အစီအစဉ်များကိုဦးစားပေး အဆင့်အလိုက်ဖော်ပြပြီး ကျန် လူထုဝယ်ပြ စီမံကိန်း
ုင်းအပြစ်နှင့် မပတ်သက်သည့်အစီအစဉ်များလည်းဖော်ပြရန်ဖြစ်သည်)

ရွာအတွက်ဦးစားပေးဖွံ့ဖြိုးတိုးတက်မှု လုပ်ငန်းစဉ်များ	အဆိုပြုသူ (အမျိုးသားများ/ အမျိုးသမီးများ/ အမျိုးသား+အမျိုးသမီး)	လူထုဝယ်ပြုစီမံကိန်း အတွက်အဆိုပြုသည် (ဦးစားပေးအဆင့် အလိုက်ဖော်ပြပါ)	ခန့်မှန်း ကုန်ကျ စရိတ်	အကျိုးခံစား ခွင့်ရှိသူခန့်. မှန်းခြေ အရေ အတွက်
သာ ဖြိုး လမ်း မြို့ ရှိ ရေ:	ကျော်: + မ	၁	၎ရာ၃၃၀၀၀၀	၄၅၁
သန့်, ရှင်း ရေ:	ကျော်: + မ	၂	-	၄၅၁
၃။ - မြို့ မ တာ လမ်:	ကျော်: + မ	၃	-	၄၅၁
ကျ: ရွာ ဆော ပေး ခန့်:	ကျော်: + မ	၄	-	၄၅၁
ျ: ရွာ စာ ကြ ဆုံ တို့ ကော်	ကျော်: -	၅	-	၄၅၁
လ တန်: ကျော် ဝ: ၅၅ တာ: နွေ. တာ စ ဖြ:	၁၁ + မ	၆		၄၅၁

၅၅ ၊ ကျေးရွာစီမံကိန်းအထောက်အကူပြုကော်မတီမှအတည်ပြုသည်။

သ---ဦး ဇော် ဝင်း စော ဘ ဝ:--- လက်မှတ် ---------- နေ့စွဲ ၅၊ ၁၁၊ ၂၀၂၁

အပိုင်း ၃ [illegible]

[illegible]	၅	[illegible]

[illegible]ရွာ၏ လာမည့်(၃)နှစ်အတွက် ဦးစားပေး ဖွံ့ဖြိုးတိုးတက်မှု လုပ်ငန်း အစီအစဉ်များအားဖော်ပြပါ။
[illegible]ပြုစီမံကိန်း ရံပုံငွေအတွက် အဆိုပြုသော အစီအစဉ်များကိုဦးစားပေး အဆင့်အလိုက်ဖော်ပြပြီး ကျန် လူထုဝဟိုပြု စီမံကိန်း [illegible]ရင်းအမြစ်နှင့် မပတ်သက်သည့်အစီအစဉ်များလည်းဖော်ပြရန်ဖြစ်သည်)

[illegible]ရွာအတွက်ဦးစားပေးဖွံ့ဖြိုးတိုးတက်မှု လုပ်ငန်းစဉ်များ	အဆိုပြုသူ (အမျိုးသားများ/ အမျိုးသမီးများ/ အမျိုးသား+အမျိုးသမီး)	လူထုဝဟိုပြုစီမံကိန်း အတွက်အဆိုပြုသည် (ဦးစားပေးအဆင့် အလိုက်ဖော်ပြပါ)	ခန့်မှန်း ကုန်ကျ စရိတ်	အကျိုးခံစား ခွင့်ရှိသူခန့် မှန်းခြေ အရေ အတွက်
[illegible]	ကျား + မ	၁	၄၈၃၃၀၄၂	၉၅၁
[illegible]	ကျား + မ	၂	-	၉၅၁
[illegible]	ကျား + မ	၃	-	၉၅၁
[illegible]	ကျား + မ	၄	-	၉၅၁
[illegible]	ကျား -	၅	-	၉၅၁
[illegible]	၂ + မ	၆		၉၅၁

[illegible] ၊ ကျေးရွာစီမံကိန်းအထောက်အကူပြုကော်မီတီမှအတည်ပြုသည်။

[illegible] လက်မှတ် [illegible] နေ့စွဲ [illegible]

ಅಭ್ಯರ್ಥಿಯ ಹೆಸರು _____ ಪೋಷಕರ ಹೆಸರು _____

ಅಭ್ಯರ್ಥಿಯ ಸಹಿ _____ ದಿನಾಂಕ _____

ಕೊಠಡಿ ಮೇಲ್ವಿಚಾರಕರ ಸಹಿ: ಕೊಠಡಿ ಸಂಖ್ಯೆ/ಕೇಂದ್ರ ಸಂಕೇತ: 5888

ಕ್ರ.ಸಂ.	ಪರೀಕ್ಷಾ ವಿಷಯ	ಪರೀಕ್ಷಾ ದಿನಾಂಕ	ಪರೀಕ್ಷಾ ಸಮಯ	ಅಭ್ಯರ್ಥಿಯ ಸಹಿ	ಮುಖ್ಯ ಮೇಲ್ವಿಚಾರಕರ ಸಹಿ
1	ಕನ್ನಡ	10/03/2026	ಬೆ. 10:30 ರಿಂದ ಮ. 1:30		
2	ಇಂಗ್ಲಿಷ್	12/03/2026	ಬೆ. 10:30 ರಿಂದ ಮ. 1:30		
3	ಗಣಿತ	14/03/2026	ಬೆ. 10:30 ರಿಂದ ಮ. 1:30		
4	ವಿಜ್ಞಾನ	16/03/2026	ಬೆ. 10:30 ರಿಂದ ಮ. 1:30		
5	ಸಮಾಜ ವಿಜ್ಞಾನ	18/03/2026	ಬೆ. 10:30 ರಿಂದ ಮ. 1:30		
6	ಹಿಂದಿ	20/03/2026	ಬೆ. 10:30 ರಿಂದ ಮ. 1:30		
7	ಐಚ್ಛಿಕ ಭಾಷೆ	21/03/2026	ಬೆ. 10:30 ರಿಂದ ಮ. 1:30		

ကုန်ပစ္စည်းများ ရောင်းချခြင်း ဝယ်ယူခြင်း ဆိုင်းဘုတ်

ကုန်ပစ္စည်းများ ရောင်းချခြင်း ဝယ်ယူခြင်း ဆိုင်းဘုတ်

ကုန်ပစ္စည်းများ ရောင်းချခြင်း ဝယ်ယူခြင်း ဆိုင်းဘုတ်

ကုန်ပစ္စည်းများ ရောင်းချခြင်း ဝယ်ယူခြင်း ဆိုင်းဘုတ်

စဉ်	ကုန်ပစ္စည်းများ ရောင်းချခြင်း ဝယ်ယူခြင်း ဆိုင်းဘုတ်	ကုန်ပစ္စည်းအမျိုးအစား	အတိုင်းအတာ	ကုန်ပစ္စည်းများ ရောင်းချခြင်း ဝယ်ယူခြင်း ဆိုင်းဘုတ်ကို ပြုလုပ်ရန် ကုန်ကျသည့် ကုန်ကြမ်းပစ္စည်းများ	ကုန်ပစ္စည်းများ ရောင်းချခြင်း ဝယ်ယူခြင်း ဆိုင်းဘုတ်ကို ပြုလုပ်ရန် ကုန်ကျသည့် အခြားကုန်ကျစရိတ်များ				
						ကုန်ကြမ်းပစ္စည်းဖိုး	အခြားကုန်ကျစရိတ်	စုစုပေါင်း	မှတ်ချက်
၁	ဆိုင်းဘုတ်	ပုံနှိပ်ပြား	၂၄"x၃၆"	၁ ခု	၁ ခု	၂၅၀၀	၁၀၀	၂၆၀၀	
၂	ဆိုင်းဘုတ်	ပုံနှိပ်ပြား	၂၄"x၃၆"	၁ ခု	၁ ခု	၂၅၀၀	၁၀၀	၂၆၀၀	
၃	ဆိုင်းဘုတ်	ပုံနှိပ်ပြား	၂၄"x၃၆"	၁ ခု	၁ ခု	၂၅၀၀	၁၀၀	၂၆၀၀	
၄	ဆိုင်းဘုတ်	ပုံနှိပ်ပြား	၂၄"x၃၆"	၁ ခု	၁ ခု	၂၅၀၀	၁၀၀	၂၆၀၀	

ဆရာမ ခင်ခင်ဝင်း

ဆရာမ ခင်ခင်ဝင်း

ဆရာမ ခင်ခင်ဝင်း

လူထုဗဟိုပြုစီမံကိန်းစီမံကိန်းလက်စွဲ

အပိုင်း-၃ ၂၉.၉.၂၀၁၅

ပုံစံ - စ-၁၂ - အစည်းအဝေးတက်ရောက်သူများ (FORM PC 12)

လမ်းညွှန်၊ စီမံကိန်း အစည်းအဝေးအားလုံးတွင် အသုံးပြုရန်၊ လူထုစည်းရုံးရေးမှူးက ကျေးရွာသို့ ကွင်းဆင်းစဉ် စစ်ဆေး၍ ပုံစံ ၂ စီမံကိန်းစက်ပန်းအချိန်ဇယားပါ အစည်းအဝေးတက်ရောက် သူများစာရင်းကို ဖြည့်သွင်းရန်

စည်းရုံးရေးမှူးအမည် ကိုဖြိုင်ဇော်

ရက်စွဲ ၂၅-၁၀-၂၀၁၅

စီမံကိန်းစက်ပန်းအမှတ်ဖြစ်ပါ(√) □စက်ပန်း(၁) □စက်ပန်း(၂) □စက်ပန်း(၃) □စက်ပန်း(၄)

ပြည်နယ်/ တိုင်းဒေသကြီး	မြို့.နယ်	ကျေးရွာအုပ်စု	ကျေးရွာ
ရခိုင်ပြည်နယ်	ဘဂလား	ကြီးဝေးတောင်ပိုင်း	ကြီးပဲ

အစည်းအဝေးခေါင်းစဉ်။ ဒေသခံပြည်သူ့ ပါဝင်မှုဖြင့် ကျေးရွာရေးရာ ဖွံ့ဖြိုးတိုးတက်ရေး အစီအစဉ် ချမှတ်ခြင်း (နမူနာပြုခြင်း)

စဉ်	အမည်	ကျား (√)	မ (√)	အိမ်ထောင်စုကိုယ်စားလှယ်(√)(၁)	လူမျိုး	လက်မှတ်
၁	ဦးဘဉ်းကျိုင်	✓		✓	လမ္ခ	
၂	″ ကြင်းကျိုင်	✓		✓	″	
၃	″ ခုံကျင်	✓		✓	″	
၄	″ ဖေကြိုင်ဆို	✓		✓	″	
၅	″ ပြောကြိုင်ဟို	✓		✓	″	
၆	″ ဒကျွင်ကြိုင်	✓		✓	″	
၇	″ ဆင်ကြိုင်	✓		✓	″	
၈	″ ကြင်းကျိုင်	✓		✓	″	
၉	″ ကြောကြိုင်ကျော်	✓		✓	″	
၁၀	″ ခြင်ကြိုင်	✓		✓	″	
၁၁	″ ကြင်ကြိုင်	✓		✓	″	
၁၂	″ ကြင်ကြိုင်	✓		✓	″	
၁၃	″ ကြင်ကြိုင်	✓		✓	″	
၁၄	″ ကြင်ကြိုင်	✓		✓	″	
၁၅	″ ကြင်ကြိုင်	✓		✓	″	
၁၆	″ ကြင်ကြိုင်	✓		✓	″	
၁၇	″ ကြင်ကြိုင်	✓		✓	″	
၁၈	″ ကြင်ကြိုင်	✓		✓	″	
၁၉	″ ကြင်ကြိုင်	✓		✓	″	
၂၀	″ ကြင်ကြိုင်	✓		✓	″	
၂၁	″ ကြင်ကြိုင်	✓		✓	″	
၂၂	″ ကြင်ကြိုင်	✓		✓	″	
၂၃	″ ကြင်ကြိုင်	✓		✓	″	
၂၄	″ ကြင်ကြိုင်	✓		✓	″	
၂၅	″ ကြင်ကြိုင်	✓		✓	″	
	စုစုပေါင်း					

(၁) အိမ်ထောင်ဦးစီးဖြစ်ရန်မလိုပါ။ အမျိုးသား/အမျိုးသမီး အိမ်ထောင်စု တစ်စုကို ကိုယ်စားပြုသူမည်သူမဆို အမှတ်ခြစ်ပါ။

လူထုဗဟိုပြုစီမံကိန်း၊စီမံကိန်းလက်စွဲ

အပိုင်း-၃ ၊၉.၉.၂၀၁၅

ပုံစံ - စ-၁၂ - အစည်းအဝေးတက်ရောက်သူများ (FORM PC 12)

လမ်းညွှန်၊ စီမံကိန်း အစည်းအဝေးအားလုံးတွင် အသုံးပြုရန်၊ လူထုစည်းရုံးရေးမှူးက ကျေးရွာသို့ ကွင်းဆင်းစဉ် စစ်ဆေး၍ ပုံစံ ၂ စီမံကိန်းစက်ဝန်းအချိန်ဇယားပါ အစည်းအဝေးတက်ရောက် သူများစာရင်းကို ဖြည့်သွင်းရန်

စည်းရုံးရေးမှူးအမည် [illegible]

ရက်စွဲ၊ [illegible]

စီမံကိန်းစက်ဝန်းအမှတ်ဖြစ်ပါ(✓) ☐စက်ဝန်း(၁) ☑စက်ဝန်း(၂)☐စက်ဝန်း(၃)☐စက်ဝန်း(၄)

ပြည်နယ်/ တိုင်းဒေသကြီး	မြို့နယ်	ကျေးရွာအုပ်စု	ကျေးရွာ
[illegible]	[illegible]	[illegible]	[illegible]

အစည်းအဝေးခေါင်းစဉ်။

စဉ်	အမည်	ကျား (✓)	မ (✓)	အိမ်ထောင်စုကိုယ်စား လှယ်(✓)(၁)	လူမျိုး	လက်မှတ်
[illegible]	[illegible]	✓		✓	[illegible]	[illegible]
[illegible]	[illegible]	✓		✓	"	[illegible]
[illegible]	[illegible]	✓		✓	"	[illegible]
[illegible]	[illegible]	✓		✓	"	[illegible]
[illegible]	[illegible]	✓		✓	"	[illegible]
[illegible]	[illegible]	✓		✓	"	[illegible]
				✓	"	[illegible]
[illegible]	[illegible]	✓		✓	"	[illegible]
[illegible]	[illegible]	✓		✓	"	[illegible]
[illegible]	[illegible]	✓		✓	"	[illegible]
[illegible]	[illegible]	✓		✓	"	[illegible]
[illegible]	[illegible]	✓		✓	"	[illegible]
[illegible]	[illegible]	✓		✓	"	[illegible]
	[illegible]			[illegible]	[illegible]	[illegible]
	[illegible]			[illegible]	[illegible]	
	[illegible]			[illegible]	[illegible]	
	[illegible]			[illegible]	[illegible]	
				[illegible]	[illegible]	
				[illegible]	[illegible]	
	စုစုပေါင်း					

(၁) အိမ်ထောင်ဦးစီးဖြစ်ရန်မလိုပါ။ အမျိုးသား/အမျိုးသမီး အိမ်ထောင်စု တစ်စုကို ကိုယ်စားပြုသူမည်သူမဆို အမှတ်ခြစ်ပါ။

လူထုဗဟိုပြုစီမံကိန်းစီမံကိန်းလက်စွဲ

အပိုင်း-၃ ၉.၉.၂၀၁၅

ပုံစံ - စ-၁၂ - အစည်းအဝေးတက်ရောက်သူများ (FORM PC 12)

ရည်ရွယ်ချက်၊ စီမံကိန်း အစည်းအဝေးအားလုံးတွင် အသုံးပြုရန်၊ လူထုစည်းရုံးရေးမှူးက ကျေးရွာသို့ ကွင်းဆင်းစဉ် စစ်ဆေးရှိ
ပုံစံ ၂ စီမံကိန်းစက်ပန်းအချိန်ဇယားပါ အစည်းအဝေးတက်ရောက် သူများစာရင်းကို ဖြည့်သွင်းရန်

ရည်ရွယ်ရေးမှူးအမည် ဦး ဇော်ဝေလှ

ရက်စွဲ ၅.၁.၂၀၁၅ စီမံကိန်းစက်ပန်းအမှတ်ဖြစ်ပါ(√) □စက်ပန်း(၁) ☑စက်ပန်း(၂) □စက်ပန်း(၃) □စက်ပန်း(၄)

ပြည်နယ်/ တိုင်းဒေသကြီး	မြို့နယ်	ကျေးရွာအုပ်စု	ကျေးရွာ
ဧရာဝတီ	ဖျာပုံ	ကြံတောကုန်း	ကြံမဲ

အစည်းအဝေးခေါင်းစဉ်။ ။ ဆဲကြိုးပေးသူ စီမံကိန်းအတွက် လုပ်ငန်းသဘောတူ ရယူခြင်း အစည်းအဝေး

စဉ်	အမည်	ကျား (√)	မ (√)	အိမ်ထောင်စုကိုယ်စားလှယ်(√)(၁)	လူမျိုး	လက်မှတ်
၁	ဒေါ်ကြူ		မ	✓	ဗမာ	ကြူ
၂	ဒေါ်ခင်ဝင်း		မ	✓	"	ခင်ဝင်း
၃	မိုးမိုး		မ	✓	"	မိုးမိုး
၄	မောင်စိုး		မ	✓	"	စိုး
၅	ဒေါ်ကြယ်ဝင်း		မ	✓	"	ဝင်း
၆	မိုးမောင်မြင့်		မ	✓	"	မောင်
၇	ဒေါ်ကြည်ကြည်မော်ဆွေ		မ	✓	"	ကြည်
၈	မအိမိမြင့်		မ	✓	"	မြင့်
၉	ဒေါ်ကျော်ဇင်		မ	✓	"	ကျော်ဇင်
၁၀	မအေးဝင်း		မ	✓	"	ဝင်း
၁၁	အိမ်ထွန်း		မ	✓	"	အိမ်ထွန်း
၁၂	အာဇီနုဒြိ		မ	✓	"	ဇီနု
၁၃	အာဇော		မ	✓	"	အာဇော
၁၄	ဒေါ်စန်းဒြေ		မ	✓	"	ဒြေ
၁၅	ဒေါ်ပိန်		မ		"	ပိန်
၁၆	မမိ		မ		"	မမိ
၁၇	ဒေါ်ခိုင်းလှဒြိ		မ		"	ခိုင်းလှ
၁၈	အိမ်ဝင်း		မ	✓	"	ဝင်း
၁၉	ခိုင်ဝင်း		မ	✓	"	ဝင်း
၂၀	အိုးလေး		မ	✓	"	အိုးလေး
၂၁	လင်းလင်းဝေ		မ	✓	"	ဝေ
၂၂	စန်းစန်းမြင့်		မ	✓	"	မြင့်
၂၃	စန်းစန်းလေး		မ	✓	"	လေး
၂၄	တင်တင်ဝေ		မ	✓	"	ဝေ
၂၅	မကြူ		မ		"	ကြူ
	စုစုပေါင်း					

(၁) အိမ်ထောင်ဦးစီးဖြစ်နိုင်မလိုပါ။ အမျိုးသား/အမျိုးသမီး အိမ်ထောင်စု တစ်စုကို ကိုယ်စားပြုသူမည်သူမဆို အမှတ်ခြစ်ပါ။

လူထုဗဟိုပြုစီမံကိန်းစီမံကိန်းလက်စွဲ

အပိုင်း-၃ ၂၉.၉.၂၀၁၅

ပုံစံ - စ-၁၂ - အစည်းအဝေးတက်ရောက်သူများ (FORM PC 12)

ည်းရွှေ့၊ စီမံကိန်း အစည်းအဝေးအားလုံးတွင် အသုံးပြုရန်၊ လူထုစည်းရုံးရေးမှူးက ကျေးရွာသို့ ကွင်းဆင်းစဉ် စစ်ဆေးဖို့
၂ စီမံကိန်းစက်ပန်းအမျိုးအစားပါ အစည်းအဝေးတက်ရောက် သူများစာရင်းကို ဖြည့်သွင်းရန်

းရုံးရေးမှူးအမည် ကိုဖြိုးမင်္ဂ

စွဲ ၅.၁.၂၀၁၆ စီမံကိန်းစက်ပန်းအမှတ်ဖြစ်ပါ(√) □စက်ပန်း(၁) ☒စက်ပန်း(၂)□စက်ပန်း(၃)

ိုနယ်/ တိုင်းဒေသကြီး ဧရာဝတီတိုင်းဒေသကြီး မြို့နယ် ဖျာပုံမြို့နယ် ကျေးရွာအုပ်စု ကျိုက်ကလဲကျေးရွာ ကျေးရွာ ဖျာပုံ

စည်းအဝေးခေါင်းစဉ်။

	အမည်	ကျား (√)	မ (√)	အိမ်ထောင်စုကိုယ်စား လှယ်(√)(၁)	လုပ်ငန်း	လက်မှတ်
	ဒေါ်သန်းသန်းဆွေ		√	√	အမျိုး	
	ဒေါ်ခင်မြင့်		√	√	"	
	ဒေါ်ခင်ခင်ဝင်း		√	√	"	
	ဒေါ်သန်းသန်းမြို့		√	√	"	
	ဒေါ်ခင်မိုးဝင်း		√	√	"	
	ဒေါ်ဝေဝေ		√	√	"	
	ဒေါ်ဝါနု		√	√	"	
	ဒေါ်ကြည်ကြည်		√	√	"	
	ဒေါ်မြမြသို့		√	√	"	
	ဒေါ်မြမြသို့		√	√	"	
	ဒေါ်နုနယ်ဇင်		√	√	"	
	ဒေါ်ခင်ခင်ဇော်		√	√	"	
	ဒေါ်ကြူးကြူး		√	√	"	
	ဒေါ်ခင်ခင်		√	√	"	
	ဒေါ်ခင်ခင်ဇော

মহাদেব সাহা, মহাকাশচারী।

মহাকাশ - ৩৫ মাইল

বেগ - ঘণ্টায় ৩৫০০ মাইল

দূরত্ব - ৪ (চার কোটি মাইল)

সময় - ১৫ দিন

মহাকাশ যাত্রীদের জন্য বিশেষ ধরনের খাবার তৈরি করা হয়েছে। এসব খাবার খুব সহজে হজম হয়ে যায়। এসব খাবার খেলে মহাকাশচারীদের মলমূত্র কম হয়। ফলে মহাকাশযানে মলমূত্র রাখার জায়গা কম লাগে। মহাকাশযানে ওজনহীন অবস্থায় খাবার খাওয়া খুব কঠিন। এজন্য খাবারগুলো টিউবে ভরে দেওয়া হয়েছে। টিউবের মুখ দিয়ে খাবার বের করে খাওয়া যায়। মহাকাশচারীদের খাবার তালিকায় আছে ফলের রস, মাংস, রুটি, মাখন, চকলেট, কফি, চা, দুধ, পনির, ডিম, আইসক্রিম, ফলমূল ইত্যাদি।

মহাকাশ যাত্রীদের পোশাক খুব দামি। এর দাম প্রায় ১৫ কোটি টাকা। এই পোশাক পরে মহাকাশচারীরা মহাকাশে হাঁটতে পারেন। এই পোশাকের ভিতরে থাকে অক্সিজেন। এই পোশাক পরে মহাকাশচারীরা ঘণ্টায় ১৮ মাইল বেগে চলতে পারেন। এই পোশাক পরে তাঁরা ৩ ঘণ্টা পর্যন্ত মহাকাশে হাঁটতে পারেন। এই পোশাকের ওজন ২৫০ পাউন্ড। এই পোশাক পরে মহাকাশচারীরা ৩০ ফুট পর্যন্ত লাফ দিতে পারেন। এই পোশাকের ভিতরে থাকে রেডিও। এই রেডিওর সাহায্যে মহাকাশচারীরা পৃথিবীর সঙ্গে কথা বলতে পারেন। এই পোশাকের ভিতরে থাকে ওষুধ। এই ওষুধ খেলে মহাকাশচারীদের ঘুম পায় না। এই ওষুধ খেলে মহাকাশচারীদের ক্ষুধা লাগে না। এই ওষুধ খেলে মহাকাশচারীদের ভয় থাকে না। এই ওষুধ খেলে মহাকাশচারীদের ক্লান্তি থাকে না। এই ওষুধ খেলে মহাকাশচারীদের ঘুম পায় না। এই ওষুধ খেলে মহাকাশচারীদের ক্ষুধা লাগে না। এই ওষুধ খেলে মহাকাশচারীদের ভয় থাকে না। এই ওষুধ খেলে মহাকাশচারীদের ক্লান্তি থাকে না।

လူထုဗဟိုပြုစီမံကိန်း၊စီမံကိန်းလက်စွဲ

အပိုင်း-၃ ၂၉.၉.၂၀၁၅

ပုံစံ - စ-၁၂ - အစည်းအဝေးတက်ရောက်သူများ (FORM PC 12)

လမ်းညွှန်- စီမံကိန်း အစည်းအဝေးအားလုံးတွင် အသုံးပြုရန်၊ လူထုစည်းရုံးရေးများက ကျေးရွာသို့ ကွင်းဆင်းစဉ် စစ်ဆေး၍ ပုံစံ ၂ စီမံကိန်းစက်ပန်းအချိန်ဇယားပါ အစည်းအဝေးတက်ရောက် သူများစာရင်းကို ဖြည့်သွင်းရန်

စည်းရုံးရေးများအမည် ဒေါ်ဖြင့်၊ ဒေါ်သူ

ရက်စွဲ ၅-၁၀-၂၀၁၅

စီမံကိန်းစက်ပန်းအမှတ်ဖြစ်ပါ(√) □စက်ပန်း(၁)
√စက်ပန်း(၂)□စက်ပန်း(၃)□စက်ပန်း(၄)

ပြည်နယ်/ တိုင်းဒေသကြီး	မြို့နယ်	ကျေးရွာအုပ်စု	ကျေးရွာ
ရခိုင်ပြည်နယ်	ရသေ့တောင်	ဘီးလင်းကြီး	ဘီးလင်းကြီး

အစည်းအဝေးခေါင်းစဉ်။ ဘီးလင်းကြီးရွာ ရေအားလျှပ်စစ်စီမံကိန်းအတွက် ရွာသူရွာသားများ ပူးပေါင်းပါဝင်ခြင်းအကြောင်း

စဉ်	အမည်	ကျား (√)	မ (√)	အိမ်ထောင်စုကိုယ်စားလှယ်(√)(၁)	လူမျိုး	လက်မှတ်
၁	ဒေါ်စိန်စိန်မြင့်		√	✓	ဗမာ	
၂	ဒေါ်ဖြင့်		√	✓	"	
၃	ဒေါ်ဖြဲ		√		"	
၄	ဒေါ်ဇော်မာဖြဲ		√		"	
၅	ဒေါ်ခဲ့ဝင်း		√		"	
၆	မိုးမြင့်ဦး		√		"	
၇	မြဦးမြင့်		√		"	
၈	စိုးဝင်း		√		"	
၉	ဒေါ်ကြူဒဲခ		√		"	
၁၀	ဒေါ်သိုင်းဟိန်း		√		"	
၁၁	ဒေါ်ဝါသူ		√		"	
၁၂	ဒေါ်မိမိဖေ		√		"	
၁၃	ဒေါ်ကြင်စိုး		√		"	
၁၄	ဒေါ်စိုးမြလေး		√		"	
၁၅	ဒေါ်ကြိုင်ကြိုင်		√		"	
၁၆	ဒေါ်စဖြူ		√		"	
၁၇	ဒေါ်စိုးစိုးဝင်း		√		"	
၁၈	ဒေါ်စဖြူ		√		"	
၁၉	ဒေါ်ဖြဲ		√		"	
၂၀	ဦးဖေစိုး		√		"	
၂၁	ဦးကံဆာဘိုဒ		√		"	
၂၂	မိုးလွင်ဝင်း		√		"	
၂၃	ဒေါ်သိုင်းဝိုင်းဝင်း		√		"	
၂၄	ဒေါ်ပြဲ		√		"	
၂၅	ဖေကာ		√		"	
၂၆	ဒေါ်ခင်စိုးဝင်း		√		"	
	စုစုပေါင်း					

(၁) အိမ်ထောင်ဦးစီးဖြစ်ရန်မလိုပါ။ အမျိုးသား/အမျိုးသမီး အိမ်ထောင်စု တစ်စုကို ကိုယ်စားပြုသူမည်သူမဆို အမှတ်ခြစ်ပါ။

လူထုဗဟိုပြုစီမံကိန်းစီမံကိန်းလက်စွဲ

အပိုင်း-၃ ၂၉.၉.၂၀၁၅

ပုံစံ - စ-၁၂ - အစည်းအဝေးတက်ရောက်သူများ (FORM PC 12)

ဖော်ပြချက်။ စီမံကိန်း အစည်းအဝေးအားလုံးတွင် အသုံးပြုရန်၊ လူထုစည်းရုံးရေးမှူးက ကျေးရွာသို့ ကွင်းဆင်းစဉ် စစ်ဆေး၍ ပုံစံ ၂ စီမံကိန်းစက်ဝန်းအချိန်ဇယားပါ အစည်းအဝေးတက်ရောက် သူများစာရင်းကို ဖြည့်သွင်းရန်

စည်းရုံးရေးမှူးအမည် ကိုကြည်ဇင်ဆွေ

ရက်စွဲ ၅.၁၀.၂၀၁၅

စီမံကိန်းစက်ဝန်းအမှတ်ဖြစ်ပါ(၄) □စက်ဝန်း(၁)
☑စက်ဝန်း(၂)□စက်ဝန်း(၃)□စက်ဝန်း(၄)

ပြည်နယ်/ တိုင်းဒေသကြီး	မြို့နယ်	ကျေးရွာအုပ်စု	ကျေးရွာ
ဧရာဝတီ	ဖျာပုံ	ကိုးပါးရင်းကုန်း	ဖြူးမ

အစည်းအဝေးခေါင်းစဉ်။

စဉ်	အမည်	ကျား (၄)	မ (၄)	အိမ်ထောင်စုကိုယ်စားလှယ်(၄)(၁)	လူမျိုး	လက်မှတ်
၁	ဒေါ်မြသြ		၄	၄	ဗမာ	မြသြ
၂	ဒေါ်ခင်အိုး		၄	၄	"	ဝင်း
၃	ဒေါ်မာမာသန်း		၄	၄	"	သန်း

စုစုပေါင်း

(၁) အိမ်ထောင်ဦးစီးဖြစ်ရန်မလိုပါ။ အမျိုးသား/အမျိုးသမီး အိမ်ထောင်စု တစ်စုကို ကိုယ်စားပြုသူမည်သူမဆို အမှတ်ခြစ်ပါ။

လူထုဗဟိုပြုစီမံကိန်းစီမံကိန်းလက်စွဲ

အပိုင်း-၃ ၂၉.၉.၂၀၁၅

ပုံစံ - စ-၁၂ - အစည်းအဝေးတက်ရောက်သူများ (FORM PC 12)

ရွာ/ကျေးရွာနယ်၊ စီမံကိန်း အစည်းအဝေးအားလုံးတွင် အသုံးပြုရန်၊ လူထုစည်းရုံးရေးမှူးက ကျေးရွာသို့ ကွင်းဆင်းစဉ် စစ်ဆေးရှိ
ပုံစံ ၂ စီမံကိန်းစက်ပန်းအဆိုနှင်းဇယားပါ အစည်းအဝေးတက်ရောက် သူများစာရင်းကို ဖြည့်သွင်းရန်

ကျေးရွာ/ကျေးရွာအုပ်စုအမည် ကြံဖြောင်း ကဲသို့

ရက်စွဲ ၅.၁.၂၀၁၆ စီမံကိန်းစက်ပန်းအမှတ်ဖြစ်ပါ(✓) ☐စက်ပန်း(၁)
☑စက်ပန်း(၂)☐စက်ပန်း(၃)☐စက်ပန်း(၄)

ခရိုင်/ မြို့နယ်/ တိုင်းဒေသကြီး	မြို့.နယ်	ကျေးရွာအုပ်စု	ကျေးရွာ
ဒဂုံတောင်ကြီး	ဒဂုံ	ကြံဖြောင်း	ကြံဖြောင်း

အစည်းအဝေးခေါင်းစဉ်။ ဒဂုံတောင်ကြီးမြို့နယ် ကြံဖြောင်းကျေးရွာ ရေကြီးမှုဆိုင်ရာ ကြိုတင်ကာကွယ်ရေးအစီအမံများ ရှာဖွေခြင်း

စဉ်	အမည်	ကျား (✓)	မ (✓)	အိမ်ထောင်စုကိုယ်စား လှယ်(✓)(၁)	လုပ်ငန်း	လက်မှတ်
၁	ဦးမြတ်မြ	✓		✓	(၅)	
၂	″ ကြီးမြင့်	✓		✓	″	
၃	″ ဝင်းကျော်	✓		✓	″	
၄	″ မြို့ဇင်သန်	✓		✓	″	
၅	″ ခိုင်ဇင်ဦး	✓		✓	″	
၆	″ ဦးဘသိန်း	✓		✓	″	
၇	″ ကျော်ဇင်ထွန်း	✓		✓	″	
၈	″ ခင်မင်းဦး	✓		✓	(၄)	
၉	″ ဝင်းဦး	✓		✓	″	
၁၀	″ ဇော်ဇော်ဦး	✓		✓	″	
၁၁	″ ချစ်ဆောင်းအောင်	✓		✓	″	
၁၂	″ ဇော်ဦး	✓		✓	″	
၁၃	″ သန်းခိုင်	✓		✓	″	
၁၄	″ ကျော်ကျော်ဝင်း	✓		✓	″	
၁၅	″ ဦးမြင့်	✓		✓	″	
၁၆	″ ကိုကိုအောင်	✓		✓	″	
၁၇	″ ဦးမြင့်ဇင်	✓		✓	″	

ಅಭ್ಯಾಸ ೨ : ಸ್ವ ಪರಿಚಯ ಬರೆಯಿರಿ

ಕೆಳಗಿನ ಪ್ರಶ್ನೆಗಳಿಗೆ ಉತ್ತರ ಬರೆಯಿರಿ. ಅಗತ್ಯವಿದ್ದಲ್ಲಿ ಚಿತ್ರಗಳನ್ನು ಬಳಸಿಕೊಳ್ಳಿ.

1) ಹೆಸರು ಏನು ಅಥವಾ ನಿಮ್ಮನ್ನು ಹೇಗೆ ಕರೆಯುತ್ತಾರೆ?
2) ನಿಮ್ಮ ಹುಟ್ಟಿದ ದಿನಾಂಕ ಮತ್ತು ಸ್ಥಳ ಯಾವುದು?
3) ನಿಮ್ಮ ಕುಟುಂಬದ ಬಗ್ಗೆ ಸ್ವಲ್ಪ ಹೇಳಿ.
4) ನಿಮ್ಮ ಹವ್ಯಾಸಗಳು ಯಾವುವು?
5) ನಿಮ್ಮ ಮೆಚ್ಚಿನ ಆಹಾರ ಯಾವುದು?
6) ನಿಮ್ಮ ಮೆಚ್ಚಿನ ಸ್ಥಳ ಯಾವುದು?
7) ನಿಮ್ಮ ಮೆಚ್ಚಿನ ಪುಸ್ತಕ ಯಾವುದು?
8) ನಿಮ್ಮ ಮೆಚ್ಚಿನ ಚಲನಚಿತ್ರ ಯಾವುದು?

ಸಾಧ್ಯವಾದಷ್ಟು ಸ್ವಂತ ವಾಕ್ಯಗಳಲ್ಲಿ ಉತ್ತರಿಸಿ. ಕೆಲವು ಪ್ರಶ್ನೆಗಳಿಗೆ ಒಂದೇ ಪದದಲ್ಲಿ ಉತ್ತರಿಸಬಹುದು. ಉದಾಹರಣೆಗೆ: ಹೆಸರು ಏನು ಎಂಬ ಪ್ರಶ್ನೆಗೆ ನಿಮ್ಮ ಹೆಸರನ್ನು ಮಾತ್ರ ಬರೆಯಿರಿ. ಆದರೆ ಸಾಧ್ಯವಾದಷ್ಟು ಪೂರ್ಣ ವಾಕ್ಯಗಳಲ್ಲಿ ಉತ್ತರಿಸಲು ಪ್ರಯತ್ನಿಸಿ.

ಸಾಧ್ಯವಾದರೆ ನಿಮ್ಮ ಚಿತ್ರವನ್ನು ಸಹ ಬಿಡಿಸಿ. ಇಲ್ಲವೇ ಚಿತ್ರವನ್ನು ಅಂಟಿಸಿ. ಚಿತ್ರವನ್ನು ಬಿಡಿಸಲು ಅಥವಾ ಅಂಟಿಸಲು PRINTOUT ಅಲ್ಲಿ ಸಾಕಷ್ಟು ಜಾಗವನ್ನು ಬಿಟ್ಟಿರಿ.

ಸಾಧ್ಯವಾದರೆ ಈ ಪಠ್ಯವನ್ನು ಓದಿ ಹೇಳಿ ಮತ್ತು ನಿಮ್ಮ ಧ್ವನಿಯನ್ನು ರೆಕಾರ್ಡ್ ಮಾಡಿ. ಇದು ಐಚ್ಛಿಕ ಮಾತ್ರ. ಆದರೆ ಇದನ್ನು ಮಾಡಿದರೆ ನಿಮ್ಮ ಉಚ್ಚಾರಣೆಯನ್ನು ಸುಧಾರಿಸಿಕೊಳ್ಳಲು ಸಹಾಯವಾಗುತ್ತದೆ.

ಸಾಧ್ಯವಾದರೆ ಈ ಪಠ್ಯವನ್ನು ಓದಿ ಹೇಳಿ ಮತ್ತು ನಿಮ್ಮ ಧ್ವನಿಯನ್ನು ರೆಕಾರ್ಡ್ ಮಾಡಿ. ಇದು ಐಚ್ಛಿಕ ಮಾತ್ರ. ಆದರೆ ಇದನ್ನು ಮಾಡಿದರೆ ನಿಮ್ಮ ಉಚ್ಚಾರಣೆಯನ್ನು ಸುಧಾರಿಸಿಕೊಳ್ಳಲು ಸಹಾಯವಾಗುತ್ತದೆ.

ಸಾಧ್ಯವಾದರೆ ಈ ಪಠ್ಯವನ್ನು ಓದಿ ಹೇಳಿ ಮತ್ತು ನಿಮ್ಮ ಧ್ವನಿಯನ್ನು ರೆಕಾರ್ಡ್ ಮಾಡಿ. ಇದು ಐಚ್ಛಿಕ ಮಾತ್ರ. ಆದರೆ ಇದನ್ನು ಮಾಡಿದರೆ ನಿಮ್ಮ ಉಚ್ಚಾರಣೆಯನ್ನು ಸುಧಾರಿಸಿಕೊಳ್ಳಲು ಸಹಾಯವಾಗುತ್ತದೆ.

ဦးပေါက်ကုန်း...ကျေးရွာအုပ်စု၏ကဏ္ဍအလိုက်ဦးစားပေး

လုပ်ငန်းစဉ်များ

စားဝတ်နေရေးနှင့် အသက်မွေးဝမ်းကြောင်းဆိုင်ရာ ကဏ္ဍများ					
ကဏ္ဍအလိုက်ဦးစားပေး လုပ်ငန်းများ	ကျေးရွာအမည်				
	ဒေါင်းကွေး	လှည်းကူး			
အခြေခံလူမှု အဆောက် အဦး ကဏ္ဍ	ကျောင်းခြံသည်းရိုး ကရံခြင်း	မြေရောကျောက် နုပ်လမ်း			
အတိုင်းအတာ	၆၀၀'	1450'×8'×4'			
စီမံကိန်းလုပ်ငန်းခွဲကုန်ကျငွေ	၄၉၉၈၀၀၀	၄၈၃၀၀၀၀			
အသက်မွေးဝမ်းကြောင်း ဆိုင်ရာကဏ္ဍ	မြစိမ်းရောင်စိမ်ကိန်း (၂၀၁၉)	အသက်မွေးဝမ်းကြောင်း သစ်ကန်း (၂၀၂၂)			
	စာကြည်ဆိုက် (၂၀၁၇)	ဘေးပေးသုံး (၂၀၂၀)			
	လျှပ်စစ်ဓာတ်လမ်းရေး (၂၀၁၈)	ရေဘန်ကွင်း (၂၀၁၇)			

ဖြို့မကျေး ရွာ

နောက်ဆက်တွဲ (၄) ခြားနားသောအဝိုင်းများအတွက် ဦးစားပေးဖွံ့ဖြိုးရေးလုပ်ငန်းစဉ်များ
အနှစ်ချုပ် ဖြို့: ပေါက်ကျင်း၊ အုပ်ဆု ၊ ဖြို့မကျေး ရွာ
သည်အား VPSC တွင်ထားရှိရပါမည်။ အခြားဌာနများနှင့် ညှိနှိုင်ရန်အတွက် မိတ္တူအား TPIC သို့ပို့ရပါမည်၊ MIS data
ပြုပြင်သွင်းရန်မလိုအပ်ပါ။

အဆင့်	လုပ်ငန်း	မည်သူ ဦးစားပေးလဲ	လ/နှစ်	ကျေးရွာမှ တာဝန်ခံသူ သို့ အုပ်စု	မြင်ပမှ မည်သူ ထောက်ပံ့ မလဲ
၁	ဖြို့မ ကားလမ်း ဒင်းချို	☑ မ ☑ ကျား	၂၀၁၉	ကျေးရွာလူကြီး	လူကြီးမဲ့ဖြစ်မကြို
၂	မြေကျောကျောက်စရစ်လမ်း	☑ မ ☑ ကျား	၂၀၁၆	ကျေးရွာလူကြီး	လူကြီးမဲ့ဖြစ်မကြို
၃	ဘက်ခုံဘုံ၊ ဘုံး မ	☐ မ ☐ ကျား			
၄		☐ မ ☐ ကျား			
၅		☐ မ ☐ ကျား			
၁	တဝိုင်းအိုင်းစိုက်ပျိုးရေး ရေကြီးရေ:	☑ မ ☑ ကျား	၂၀၁၉	ကျေးရွာလူကြီး	ကျေးလက်ဖွံ့ဖြိုးမှုဌာန
၂	အကိုးမှုန်းသစ်ပင်ခေါင်းဖြတ်ခြင်း	☐ မ ☐ ကျား			
၃	ဖြို့ကပ်ပြီး မြေယာကြေး၊ နဲ့ဘုံးပေးသော ဘဏ်က!	☐ မ ☐ ကျား			
၄		☐ မ ☐ ကျား			
၅		☐ မ ☐ ကျား			
၁	စရပေး ဝေရေး စနစ်	☑ မ ☑ ကျား	၂၀၁၈	ကျေးရွာလူကြီး	လူကြီးမဲ့ဖြစ်မကြို
2	အေးဆုံး ဓာတ်ကျောက်	☑ မ ☑ ကျား	၂၀၂၀	ကျေးရွာလူကြီး	ကျန်းမာရေးဌာန
3		☐ မ ☐ ကျား			
4		☐ မ ☐ ကျား			
5		☐ မ ☐ ကျား			
၁	ဓာတ်ကြိုးစိုက်	☑ မ ☑ ကျား	၂၀၂၀	ကျေးရွာလူကြီး	မြန်/ဆက်
၂		☐ မ ☐ ကျား			
၃		☐ မ ☐ ကျား			
၄		☐ မ ☐ ကျား			
၅		☐ မ ☐ ကျား			

၅	၁	ဆိုလာမီးလင်းရေး	☑ မ ☑ ကျား	၂၀၁၇	ကျေးရွာလူမှု	လူမှုမဖိုး
	၂	ဆိမ်ယာတိုးချဲ့ရန် ဖြေရန်	☑ မ ☑ ကျား			
	၃		☐ မ ☐ ကျား			
	၄		☐ မ ☐ ကျား			
	၅		☐ မ ☐ ကျား			

VDP အရည်အသွေးထိန်းချုပ်မှု

ရက်စွဲ- ရွာ- VDP ရက်စွဲ-

ပ်သူ- မြို့နယ်-

ကျေးရွာအုပ်စု-

ပုံခြင်း (မြို့နယ်အဆင့်)- PC 8 ၏ Data အရ မှန်ကန်မှုရှိကြောင်းစစ်ပါ။

သေးစိတ် စစ်ဆေးခြင်း- တစ်မြို့နယ်တွင် ၁၀ ရွာ မှ ၂၀ ရွာ ကျေးရွာအုပ်စု(VDPs)များကို အသွေးစစ်ဆေးရန်ရွေးပါ။ တစ်မြို့နယ်တွင် ကျေးရွာ ၂၀ထက်ကျော်လျှင် ကျပန်းနမူနာရွေးပါ။

(၁) VDP စာရွက်စာတမ်းပြီးဆုံးမှုကို စစ်ဆေးပါ။ (OM အရ)

- မျက်နှာဖုံး (အဖုံး)
- မာတိကာ
- ကျေးရွာအခြေခံ Data
- PSA အကျဉ်းချုပ်နှင့် PRA လုပ်ငန်းစဉ်
- အမျိုးသား/အမျိုးသမီးအဖွဲ့များ၏ အခက်အခဲများ
- ကျေးရွာမျှော်မှန်းချက် (ဆွေးနွေးချက်ရလဒ်)
- အမျိုးသား/အမျိုးသမီးအဖွဲ့များသဘောတူထားသည့် နောင်လေးနှစ်အတွက် ဦးစားပေးလုပ်ငန်းများစာရင်း (အခြေခံအဆောက်အဦး၊အသက်မွေးမှု၊ ပညာရေး၊ လူမှုရေးထိန်းသိမ်းမှု....)

နောက်ဆက်တွဲများ-

- လူမှုရေးအကဲဖြတ်မှု စာရွက်စာတမ်းဓါတ်ပုံနှင့် PRA လုပ်ငန်းစဉ် (ဖြစ်နိုင်လျှင်)၊ မြေပုံများ ပါရမည်၊ စည်းစိမ်ပိုင်ဆိုင်မှုအဆင့်၊ venn ပုံ...
- ကျေးရွာစီမံကိန်းရေးဆွဲရေးအစည်းအဝေးမိတ္တူ
- ကျေးရွာ၏အချက်အလက် (PC 1 ပုံစံ)
- ကျေးရွာမျှော်မှန်းချက်

(၂) လူမှုရေးအကဲဖြတ်မှုအရည်အသွေးနှင့် VDP စစ်ဆေးပါ။

- VDP တွင်ပါဝင်သောဦးရေ (အမျိုးသား/အမျိုးသမီး)-
- လူမှုရေးအကဲဖြတ်မှုအရည်အသွေးနှင့် VDP အတွက် ရက်ပေါင်း-
- PRA ပစ္စည်းများ အသုံးပြုသည့် အရေအတွက်-

CamScanner

- ပါဂင်သောဦးရေနှင့် လုပ်ငန်းများ မှတ်တမ်းတင်ခြင်း (အစည်းအဝေးမှတ်တမ်း၊ အဖွဲ့ဓါတ်ပုံ၊ တိုင်းရင်းသားအနည်းစုနှင့် ထိခိုက်လွယ်သော အဖွဲ့များ)
  - အလွန်ကောင်း
  - ကောင်း
  - ညံ့
- လုပ်ငန်းများ မှတ်တမ်းတင်ခြင်းနှင့် အမျိုးသမီးအဖွဲ့အစည်းအဝေးဖြစ်ရလဒ် အားခွဲခြားပေးထားသလား။
  - ရှိ
  - မရှိ
- စီမံကိန်းအရေအတွက် (အမျိုးသား/အမျိုးသမီးရွေးချယ်မှုအရေအတွက်)- ၊
- PRAနှင့်သက်ဆိုင်သောအခြား စီမံကိန်းအရေအတွက် (အမျိုးသား/အမျိုးသမီးရွေးချယ်မှုအရေအတွက်)- ၊

CamScanner