ပြည်ထောင်စုသမ္မတမြန်မာနိုင်ငံတော်အစိုးရ
သမဝါယမနှင့် ကျေးလက်ဖွံ့ဖြိုးရေးဝန်ကြီးဌာန
ကျေးလက်ဒေသဖွံ့ဖြိုးတိုးတက်ရေးဦးစီးဌာန
ကျွန်းစုမြို့နယ်

လူထုဗဟိုပြုစီမံကိန်း

National Community Driven Development Project

(NCDDP)



ကျေးရွာဖွံ့ဖြိုးရေး အစီအစဉ်

Village Development Plan(VDP)

မရမ်းချောင်းကျေးရွာ၊ ကပကျေးရွာအုပ်စု

မာတိကာ

စဉ်	အကြောင်းအရာ	စာမျက်နှာ
၁	ကျွန်းစုမြို့နယ်မြေပုံ	၁
၂	ကျေးရွာအုပ်စုမြေပုံ	၂
၃	ကျေးရွာအုပ်စုတွင် ပါဝင်သောကျေးရွာများစာရင်း	၃
၄	လူထုပူးပေါင်းပါဝင်သောဆန်းစစ်ခြင်းနှင့် အကဲဖြတ်ခြင်းလုပ်ငန်းစဉ်	၃
၅	ကျေးရွာသမိုင်းကြောင်း	၄
၆	လူမှုနှင့် အရင်းအမြစ်ပြမြေပုံ	၅
၇	လူမှုနှင့် အရင်းအမြစ်ပြမြေပုံအပေါ် သုံးသပ်ချက်	၆
၈	ရာသီခွင်ပြပြကွဒိန်	၇
၉	ရာသီခွင်ပြပြကွဒိန်အပေါ် သုံးသပ်ချက်	၇
၁၀	အဖွဲ့အစည်းချိတ်ဆက်ပြမြေပုံ	၈
၁၁	အဖွဲ့အစည်းချိတ်ဆက်ပြမြေပုံအပေါ် သုံးသပ်ချက်	၈
၁၂	ပြဿနာသစ်ပင်(၁)	၉
၁၃	ပြဿနာသစ်ပင်(၁)အပေါ် သုံးသပ်ချက်	၁၀
၁၄	ပြဿနာသစ်ပင်(၂)	၁၁
၁၅	ပြဿနာသစ်ပင်(၂)အပေါ် သုံးသပ်ချက်	၁၂
၁၆	ပင့်ကူအိမ်မြေပုံ	၁၂
၁၇	ပင့်ကူအိမ်မြေပုံအပေါ် သုံးသပ်ချက်	၁၃
၁၈	ထိခိုက်လွယ်အုပ်စုကိုသုံးသပ်ခြင်းဇယား	၁၄
၁၉	ထိခိုက်လွယ်အုပ်စုကိုသုံးသပ်ခြင်းဇယားအပေါ် သုံးသပ်ချက်	၁၄
၂၀	မှတ်တမ်းဓါတ်ပုံများ	၁၆
၂၁	ကော်မတီဝင်များစာရင်း	၁၈
၂၂	ကျေးရွာအခြေခံအချက်အလက်များ (ပုံစံ - ၈ - ၁)	၁၉
၂၃	စီမံကိန်းစက်ဝန်းအချိန်ဇယား (ပုံစံ ၈-၂)	၂၀
၂၄	ကျေးရွာဖွံ့ဖြိုးရေးဦးစားပေးအစီအစဉ် (ပုံစံ ၈-၃)	၂၁
၂၅	ကျေးရွာအုပ်စုစီမံကိန်းလုပ်ငန်းခွဲရွေးချယ်ခြင်း (ပုံစံ ၈-၄)	၂၄
၂၆	အစည်းအဝေးမှတ်တမ်းများ	၂၇
၂၇	ကဏ္ဍအလိုက် ဖွံ့ဖြိုးရေးဦးစားပေးလုပ်ငန်းများ	၃၀

ကျွန်းစုမြို့နယ်အခြေပြမြေပုံ

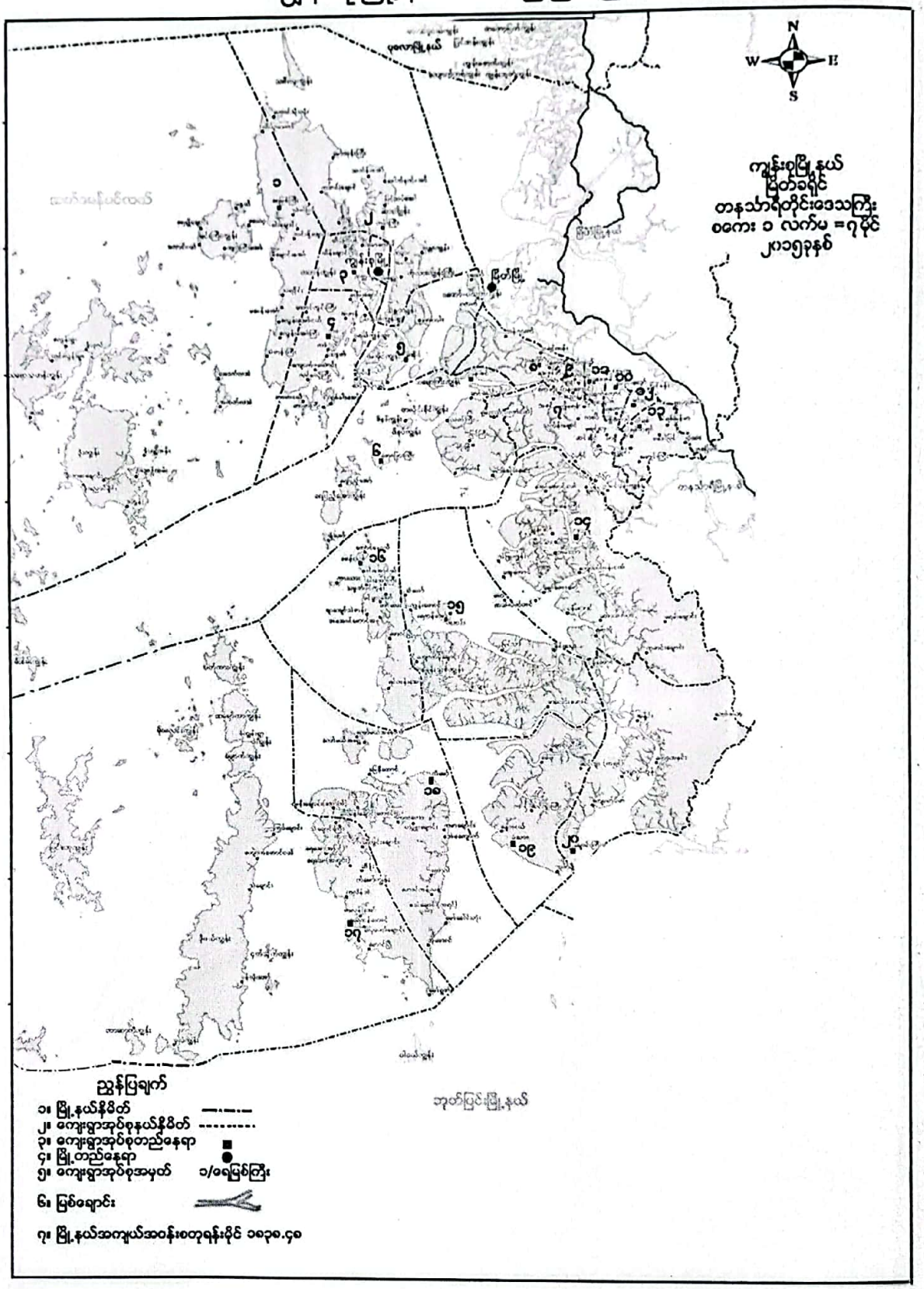

ကျေးရွာအုပ်စုမြေပုံ

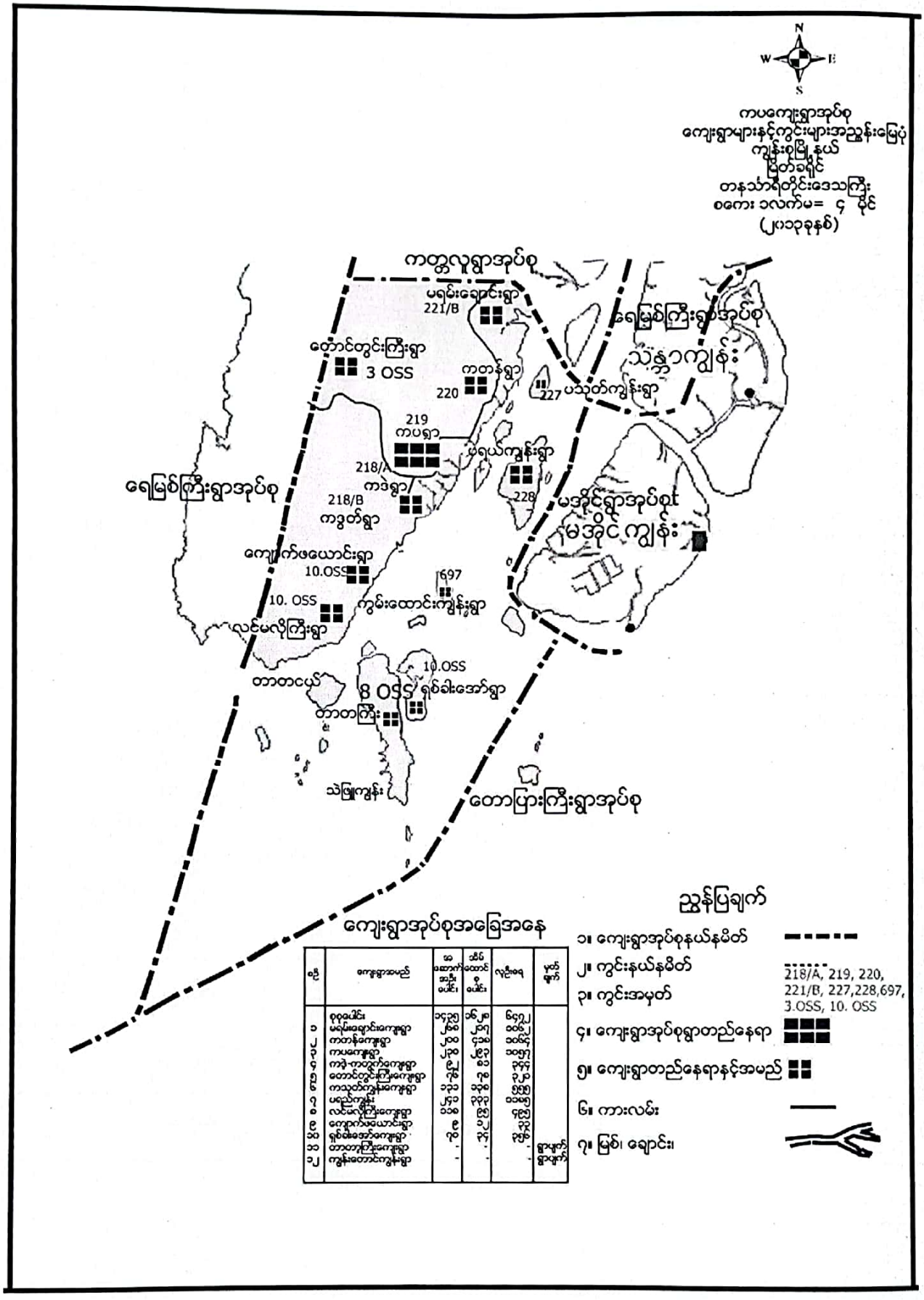

ကျေးရွာအုပ်စုအခြေအနေ

စဉ်	ကျေးရွာအမည်	အဆောက်အအုံ ဦးရေ	အိမ်ထောင်စု ဦးရေ	လူဦးရေ	မှတ်ချက်
၁	စုစုပေါင်း	၁၄၃၅	၁၆၂၈	၆၄၇၂	
၂	မရမ်းချောင်းကျေးရွာ	၂၆၆	၂၀၇	၁၀၆၂	
၃	ကတန်ကျေးရွာ	၂၀၀	၄၁၀	၁၀၆၄	
၄	ကပကျေးရွာ	၂၃၀	၂၉၃	၁၀၅၅	
၅	ကဒွဲ-ကဒွတ်ကျေးရွာ	၉၂	၈၁	၃၄၄	
၆	တောင်တွင်းကြီးကျေးရွာ	၇၆	၇၀	၃၂၁	
၇	ကသုတ်ကျွန်းကျေးရွာ	၁၃၁	၁၃၀	၅၀၅	
၈	ပရယ်ကျွန်း	၂၄၁	၃၃၃	၁၁၈၅	
၉	လင်မလိုကြီးကျေးရွာ	၁၁၀	၉၁	၄၉၁	
၁၀	ကျောက်ဖယောင်းရွာ	၉	၁၂	၃၃	
၁၁	ရှစ်ခါးအော်ကျေးရွာ	၇၀	၃၄	၃၅၆	
၁၁	တာတကြီးကျေးရွာ	-	-	-	ရွာများကို ရွာပျက်
၁၂	ကွန်းတောင်ကွန်းရွာ	-	-	-	

ညွှန်ပြချက်

၁။ ကျေးရွာအုပ်စုနယ်နမိတ်

၂။ ကွင်းနယ်နမိတ်

၃။ ကွင်းအမှတ် — 218/A, 219, 220, 221/B, 227,228,697, 3.OSS, 10. OSS

၄။ ကျေးရွာအုပ်စုရွာတည်နေရာ

၅။ ကျေးရွာတည်နေရာနှင့်အမည်

၆။ ကားလမ်း

၇။ မြစ်၊ ချောင်း၊

ကျေးရွာအုပ်စုအတွင်းပါဝင်သော ကျေးရွာများ

၁- ကပကျေးရွာ

၂ - ကတန်းကျေးရွာ

၃ - မရမ်းချောင်းကျေးရွာ

၄ - တောင်တွင်းကြီးကျေးရွာ

၅- ကဒဲကဒွတ်ကျေးရွာ

၆ - ပရည်ကျွန်းကျေးရွာ

၇ - ပသုတ်ကျွန်းကျေးရွာ

၈- လင်မလိုကြီးကျေးရွာ

၉- ရှစ်ခါးအော်ကျေးရွာ

လူထုပူးပေါင်းပါဝင်သော လူမှုဆန်းစစ်ခြင်းနှင့် အကဲဖြတ်ခြင်း လုပ်ငန်းစဉ် (PSA/PRA) အကျဉ်းချုပ်

စဉ်	အသုံးပြုခဲ့သော PRA Tool များ
၁	ကျေးရွာသမိုင်းကြောင်း
၂	လူမှုနှင့်အရင်းအမြစ်ပြမြေပုံ
၃	ရာသီခွင်ပြ ပြက္ခဒိန်
၄	အဖွဲ့အစည်းချိတ်ဆက်မှုပြမြေပုံ
၅	ပြဿနာသစ်ပင်(၁)
၆	ပြဿနာသစ်ပင် (၂)
၇	ပင့်ကူအိမ်မြေပုံ
၈	ထိခိုက်လွယ်အုပ်စုကိုသုံးသပ်ခြင်းဇယား

ကျေးရွာသမိုင်းကြောင်း

နေ့စွဲ - ၂၅.၁၂.၂၀၁၅

စတင်ချိန် - ၁၂:၀၀ နာရီ

ပြီးဆုံးချိန် - ၃:၀၀နာရီ

တနင်္သာရီတိုင်းဒေသကြီး၊ ကျွန်းစုမြို့နယ်၊ ကပကျေးရွာအုပ်စု၊ မရမ်းချောင်းကျေးရွာသည် လွန်ခဲ့သည့် နှစ်ပေါင်း၁၅၀ အချိန်ကအိမ်ခြေ ၃၆ လုံးစတင်တည်ထောင်ခဲ့ပြီး၊ မရမ်းချောင်းကျေးရွာထိပ်ရှိမြစ်ချောင်းအနီး၌ မရမ်းပင်ကြီး ၃ ပင်ရှိ၍ ၎င်းတို့အား အစွဲပြုပြီး မရမ်းချောင်းကျေးရွာဟု စတင်ခေါ်ဝေါ်သုံးစွဲခဲ့ပါသည်။

ကျေးရွာစတင်သည့် အချိန်မှစ၍ ဗုဒ္ဓဘာသာ ဘုန်းတော်ကြီးကျောင်း၊ စေတီပုထိုးများ တည်ကာ ဘာသာရေးကို ယုံကြည်ဆည်းကပ်ကိုးကွယ်ခဲ့ပါသည်။ ယခုအခါကျေးရွာတွင် ရန်အောင်ကျောင်းတိုက် အမည်ဖြင့် ဆရာတော် ဦးစာရိန္ဒမှ သာသနာတိုးတက် စည်ကားအောင် ဆောင်ရွက်ခဲ့ပါသည်။

မရမ်းချောင်းကျေးရွာသည် ကျွန်းစု၊ ကပ၊ ရေမြစ်ကြီး၊ ကတ္တလူစသည့်ကျေးရွများ၏ လမ်းကြောင်းပေါ်တွင် တည်ရှိပြီး အကျယ်အဝန်းမှာ ၄ စတုရန်းမိုင်ခန့် ကျယ်ဝန်းပါသည်။ မရမ်းချောင်းကျေးရွာ သည် ကျွန်းစုမြို့မှ (၄.၆)မိုင် ခန့်ကွာဝေးပြီးကားလမ်း၊ ရေလမ်းများဖြင့် သွားလာနိုင်ပြီး မြိတ်မြို့မှ ရေမိုင် ၁၄မိုင် ခန့်ကွာဝေးပြီး ကားလမ်း၊ ရေလမ်းများဖြင့် သွားလာနိုင်ပါသည်။ မရမ်းချောင်းရွာမှ တောင်တွင်းကြီးရွာသို့ ရွာချင်းဆက်လမ်း ၃ မိုင်၊ ကတန်ကျေးရွာသို့ ၂ မိုင်ဖြင့် ကတ္တရာလမ်းသွားလာနိုင်ပါသည်။ ယခုအခါ ခရီးသွားလာရေးအတွက် မော်တော်ကား၊ ဆိုင်ကယ်များဖြင့် သွားလာနိုင်ပါသည်။

မရမ်းချောင်းကျေးရွာ၏ ပညာရေးကဏ္ဍတွင် ၁၉၅၃ ခုနှစ်ခန့်မှ ပြည်တော်သာကျောင်းဖြင့် မူလတန်းပညာစသင်ကျောင်းကို စတင်ပညာသင်ဆောင်ရွက် စေခဲ့ပြီး ယခုအချိန်တွင် နိုင်ငံတော်အစိုးရ၏ ပံ့ပိုးမှုဖြင့် ကျောင်းဆောင်သစ်များကို ဆောက်လုပ်ခဲ့ပြီး ၂၀၀၈ ခုနှစ်တွင် မူလွန်စာသင်ကျောင်း အဆင့်တိုးမြှင့် ရရှိခဲ့ပါသည်။ ၂၀၁၂ခုနှစ်တွင် (အ.လ.က) ခွဲကျောင်းဖြင့် အဆင့်တိုးမြှင့်ရရှိခဲ့ပါသည်။ ယခုအခါ ကျေးရွာစာသင် ကျောင်းတွင် ကျောင်းသား/သူ ဦးရေ (၂၀၀) ကျော် ခန့်ရှိပြီး ဆရာ/မ ဦးရေ ဖြင့် ပညာသင်ကြားလျက် ရှိပါသည်။

မရမ်းချောင်းကျေးရွာတွင် ရပ်ကွက် ၅ ကွက်ဖြင့် အပိုင်းလိုက် ခွဲခြားထားပြီး အိမ်ခြေ ၂၄၀ ၊ အိမ်ထောင်စု ၂၄၇ စုစုပေါင်း လူဦးရေပေါင်း (၁၁၂၇) ဦး ရှိပါသည်။ ရွာသူ/သား အားလုံးသည် ဗုဒ္ဓဘာသာကို သာ ကိုးကွယ်ဆောင်ရွက်ပါသည်။ ရွာသားအများစုသည် ဥယျာဉ်ခြံမြေကို လုပ်ကိုင်၍ အသက်မွေးဝမ်းကြောင်း ပြု၍ အနည်းစုမှာ ရေလုပ်ငန်းကို လုပ်ကိုင်ဆောင်ရွက်ပါသည်။ ကျေးရွာ ၁ ခုလုံး၏ စီးပွားရေး အနေအထားမှာ သင့်တင့်သော အဆင့်အတန်းတွင် ရှိပါသည်။ ကျေးရွာတိုးတက်မှု အတွက် ကျေးရွာစာကြည့်တိုက် ၁ ခုကို ဆောက်လုပ်နိုင်ခဲ့ပါသည်။ ကျေးရွာသူ/သား အားလုံးနီးပါး စာရေးတတ်၊ ဖတ်တတ် ကြပါသည်။

ကျေးရွာမီးလင်းရေး ကိစ္စအနေဖြင့် ကိုယ်ပိုင်မီးစက်များဖြင့်သာ အသုံးပြုဆောင်ရွက်ပြီး၊ ကျေးရွာတရွာလုံး မီးလင်းရေးအတွက် လျှပ်စစ်မီး စီမံကိန်းကို ဆောင်ရွက်ပေးရန် လိုအပ်ပါသည်။ သောက်သုံးရေ ရရှိရေးအတွက် လမ်းပြုလုပ်ဆောင်ရွက် ပေးရန်လိုအပ်ပါသည်။

ကျေးရွာအတွင်း ကျန်းမာရေး ကဏ္ဍအနေဖြင့် ကျွန်းစုပြို့ဆေးရုံနှင့် ကတန်ကျေးလက်ကျန်းမာရေး ဌာနတို့ဖြင့်သာ ဆက်သွယ်ဆောင်ရွက်လျှက် ရှိပါသည်။ ကျေးရွာအတွင်းလမ်းသွယ်များ ဆောင်ရွက်ရန် ကျန်ရှိနေပါကြောင်းတင်ပြအပ်ပါသည်။

ပါဂင်ဆွေးနွေးသူ - ကျား ၈ ဦး၊ မ ၃ ဦး

လူမှုနှင့် အရင်းအမြစ်ပြမြေပုံ

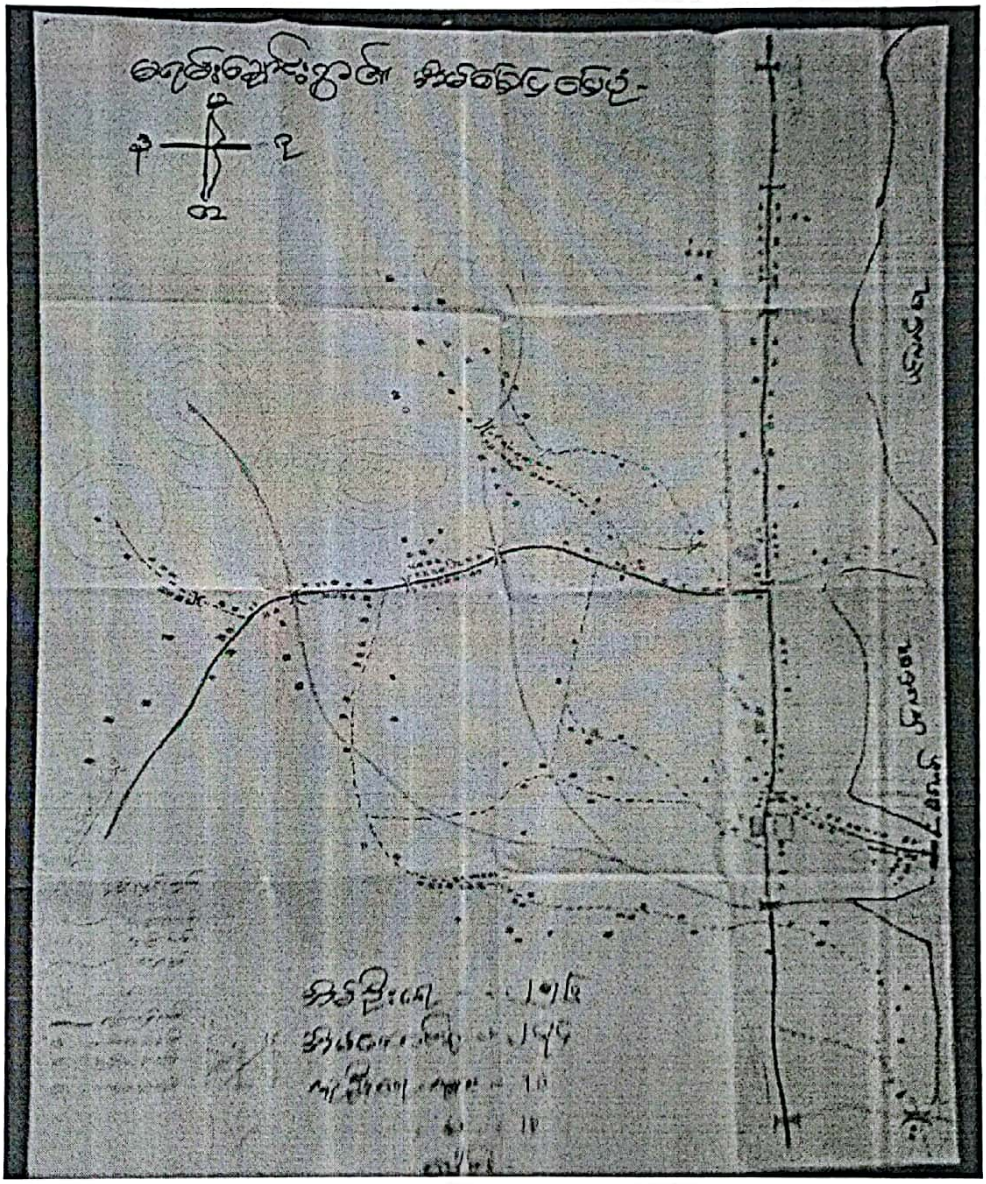

လူမှုနှင့်အရင်းအမြစ်ပြမြေပုံအပေါ် သုံးသပ်ချက်

နေ့စွဲ - ၂၅.၁၂.၁၅
စတင်ချိန် - ၄:၀၀နာရီ
ပြီးဆုံးချိန် - ၅:၀၀နာရီ

တနင်္သာရီတိုင်းဒေသကြီး၊ ကျွန်းစုမြို့နယ်၊ ကပအုပ်စု၊ မရမ်းချောင်းကျေးရွာသည် ကတန်ကျွန်းပေါ်တွင် တည်ရှိ၍ဥယျာဉ်ခြံများကို အဓိကလုပ်ကိုင်သည့် ရွာတစ်ရွာဖြစ်သည်။ ယခုအချိန်တွင် အိမ်ထောင်စု ၂၄၀ ရှိပြီး၊ လူဦးရေစုစုပေါင်း ၁၀၈၆ဦး တို့နေထိုင်ကြပါသည်။ ကျွန်းပတ်လမ်းပေါ်တွင်တည်ရှိပြီး ရွာ၏ မြောက်ဘက်တွင် ကတ္တလူနှင့် တောင်ဘက်တွင် ကတန်ကျေးရွာတို့နှင့် ထိစပ်လျက်ရှိသည်။ အနောက်ဘက်တွင် တောင်တွင်းကြီးရွာရှိသည်။ ကျွန်းပတ်လမ်းကြီးပေါ်တွင် တည်ရှိနေသော်လည်း ရွာတွင်းလမ်းသွယ်လေးများမြေသားလမ်းဖြစ်သောကြောင့် မိုးရာသီတွင် သွားလာရခက်ခဲပါသည်။ မရမ်းချောင်းကျေးရွာတွင် ဗုဒ္ဓဘာသာဝင်များဖြစ်သောကြောင့် ဘုန်းတော်ကြီးကျောင်းနှင့် စေတီများရှိပါသည်။

မရမ်းချောင်းကျေးရွာတွင် သောက်သုံးရေကို စိမ့်စမ်းရေ သွယ်ယူခြင်းမှ ရရှိပါသည်။ အချို့မှာ မိမိအိမ်ခြံမြေအတွင်း လက်တူးတွင်းမှ ရယူသုံးစွဲကြသည်။ မိုးရာသီတွင် ရေကို လုံလောက်စွာသုံးစွဲ နိုင်သော်လည်း ခြောက်သွေ့ရာသီတွင် ရေအခက်အခဲရှိပါသည်။

မရမ်းချောင်းကျေးရွာ၏ ရွာတွင်းလမ်းများမှ မြေသားလမ်းများ ဖြစ်ခြေသာကြောင့် မိုးရာသီတွင် ကလေးငယ်များကျောင်းသွားရာတွင် အခက်အခဲရှိပါသည်။ ၂၀၁၅ ခုနှစ်တွင် လူထုဗဟိုပြုစီမံကိန်းမှ ရန်ပုံငွေ ဖြင့် ရွာတွင်းဆိပ်ဆင်းလမ်းကို ကွန်ကရစ်လမ်းဖြင့် အကောင်အထည်ဖော် ဆောင်ရွက်ခဲ့သည်။ ၂၀၁၆ ခုနှစ်မှ ရွာဆိပ်ခံတံတားကို အသစ်ပြန်လည်တည်ဆောက်ရန် လုပ်ဆောင်လျက်ရှိပါသည်။ မရမ်းချောင်း ကျေးရွာ၏ ပညာရေးမှာ အ.လ.က (ခွဲ) ကျောင်းဖြစ်ပါသည်။ အထက်တန်းပညာရေးကို ကျွန်းစုနှင့် ကတန်တို့တွင် သွားရောက်ပညာသင်ရပါသည်။ စီးပွားရေးကူးသန်းရောင်းဝယ်မှုကို မြိတ်မြို့နှင့် ဆက်သွယ်သွားလာရပါသည်။ ကျွန်းမာရေးတွင် ဆေးပေးခန်းမှာ အခက်ခဲရှိခဲ့ပါသည်။ တချို့မှာ မိသားစုစားဝတ်နေရေး အဆင်ပြေသော်လည်း အများစုမှာ ကိုယ်ပိုင်စီးပွားရေး မရှိခြင်း၊ အသက်မွေးဝမ်းကြောင်း အတတ်ပညာမရှိသောကြောင့် မိသားစုစားဝတ်နေရေး အခက်အခဲနှင့် ကြုံတွေ့နေရပါသည်။

အနှစ်ချုပ်

မရမ်းချောင်းတွင် မိုးရာသီတွင် သောက်သုံးရေလုံလောက်သော်လည်း နွေရာသီခြောက်သွေ့တဲ့အချိန်တွင် သောက်သုံးရေနှင့် သုံးစွဲရေအခက်အခဲရှိပါသည်။

ရွာတွင်းလမ်းမကောင်းသောကြောင့် ရွာသူ၊ သားများ ကျောင်းသား၊သူများ ခရီးသွားများ အတွက် အခက်ခဲရှိပါသည်။ ဆေးပေးခန်းမရှိသောကြောင့် အရေးပေါ်ဆေးကုသခံယူရန် ခက်ခဲပါသည်။

ဦးဆောင်ဆွေးနွေးသူ - ဦးသိန်းဝင်း
ပါဝင်ဆွေးနွေးသူ - ကျား ၁၀ ဦး၊ မ ၁၂ ဦး

ရာသီခွင်ပြ ပြကွဒိန်

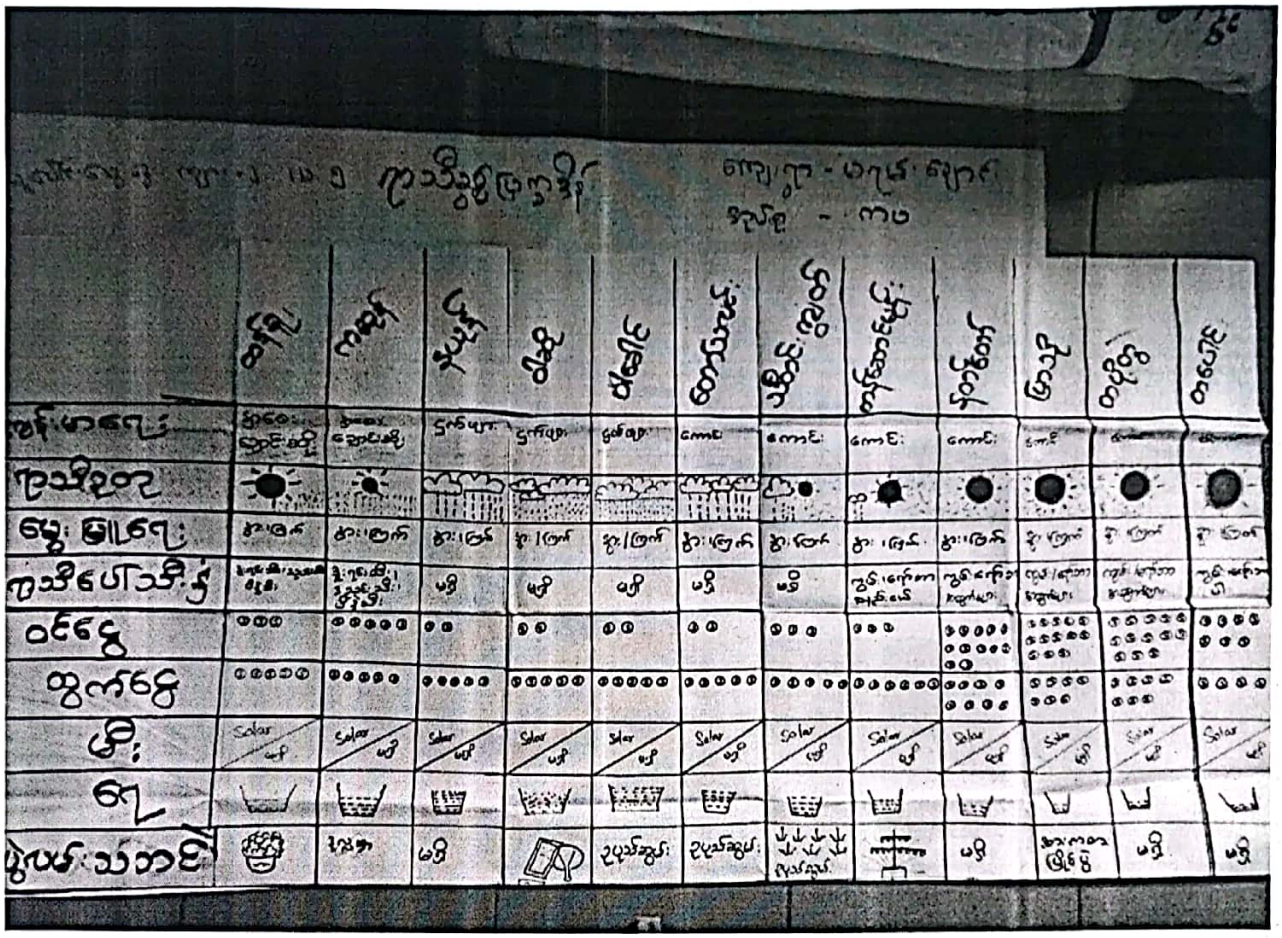

ရာသီခွင်ပြ ပြကွဒိန် အပေါ်သုံးသပ်ချက်

နေ့စွဲ - ၂၅.၁၂.၂၀၁၅

စတင်ချိန် - ညနေ (၅း၀၀) နာရီ၊

ပြီးဆုံးချိန် - ည (၇း၀၀) နာရီ၊

နေရာ - မရမ်းချောင်းကျေးရွာ၊ လေပွေပိုင်း။

တနင်္သာရီတိုင်းဒေသကြီး၊ ကျွန်းစုမြို့နယ်၊ ကပအုပ်စု၊ မရမ်းချောင်းကျေးရွာ၏ လေပွေပိုင်းတွင် ရာသီခွင်ပြ ပြကွဒိန်ကို သုံးသပ်ဆွေးနွေးခဲ့ပါသည်။ မရမ်းချောင်းကျေးရွာ၏ အဓိကအသက်မွေးဝမ်းကြောင်းမှာ ဥယျာဉ်ခြံလုပ်ငန်းဖြစ်သည်။ တပို့တွဲ၊တပေါင်း၊ တန်ခူး၊ ကဆုန်လတို့တွင် တောခုတ်ခြင်း၊ ဥယျာဉ်ထွင်ခြင်းတို့ကို လအလိုက် လုပ်ကိုင်ကြပါသည်။ မိုးရာသီတွင် သောက်သုံးရေနှင့် သုံးစွဲရေကိုလုံလောက်စွာရရှိပြီး၊ နွေရာသီတွင် လုံလောက်ရုံမျှသာရရှိပါသည်။ တစ်ပိုင်တစ်နိုင် လုပ်ငန်းမှာမွေးမြူရေးလုပ်ငန်းဖြစ်သည်။ ကြက်၊ဝက်တို့ကိုအနည်းငယ် မွေးမြူကြသည်။ အခြားဒေသများသို့လှေလိုက်သမားများနှင့် ဒူးရင်းသီး၊ ပိန္နဲသီး၊ ကွမ်းသီး၊ ရာဘာအနည်းငယ်ထွက်ရှိပြီးအအေးမိ၊ နာစေး၊ ချောင်းဆိုးရောဂါများနှင့် ငှက်ဖျားရောဂါများ ဖြစ်တတ်ပါသည်။ သီတင်းကျွတ်၊ တန်ဆောင်မုန်း၊ နတ်တော်၊ ပြာသို၊ တန်ပို့တွဲလများတွင် ဥယျာဉ်ထွင်ပြီးကွမ်းသီးကောက်ခြင်းနှင့်

ရာဘာအခ ခြစ်ခြင်းများကိုလုပ်ကိုင်ကြပါသည်။ အမျိုးသမီးများ၏ နေ့စားလုပ်အားခသည် ဒေသအလိုက် အမျိုးသားများထက် နည်းသောကြောင့် အမျိုးသမီးများ၏ အသက်မွေးဝမ်းကြောင်းမှာခက်ခဲလှပါသည်။ အသက်မွေးဝမ်းကြောင်းအတတ်ပညာအားနည်း၍ ဆင်းရဲနွမ်းပါးသူများအဖို့ ကြွေးသံသရာလည်နေပါသည်။ ထို့ကြောင့် ဆင်းရဲနွမ်းပါးသူများသည် ကြုံရာကျပန်းအလုပ်ကိုလုပ်ကိုင်ကြရပါသည်။ ဝင်ငွေနည်းပြီးထွက်ငွေများ၍ မိသားစုစားဝတ်နေရေးကို ကြိုးစားလုပ်ကိုင်နေရသောကြောင့် အားလပ်ချိန်မရှိခြင်းကိုလေ့လာတွေ့ရှိရပါသည်။

ပူးပေါင်းပါဝင်သူ - ကျေးရွာသူ/သား (၁၀)ဦး

အဖွဲ့အစည်းချိတ်ဆက်မှုပြမြေပုံ

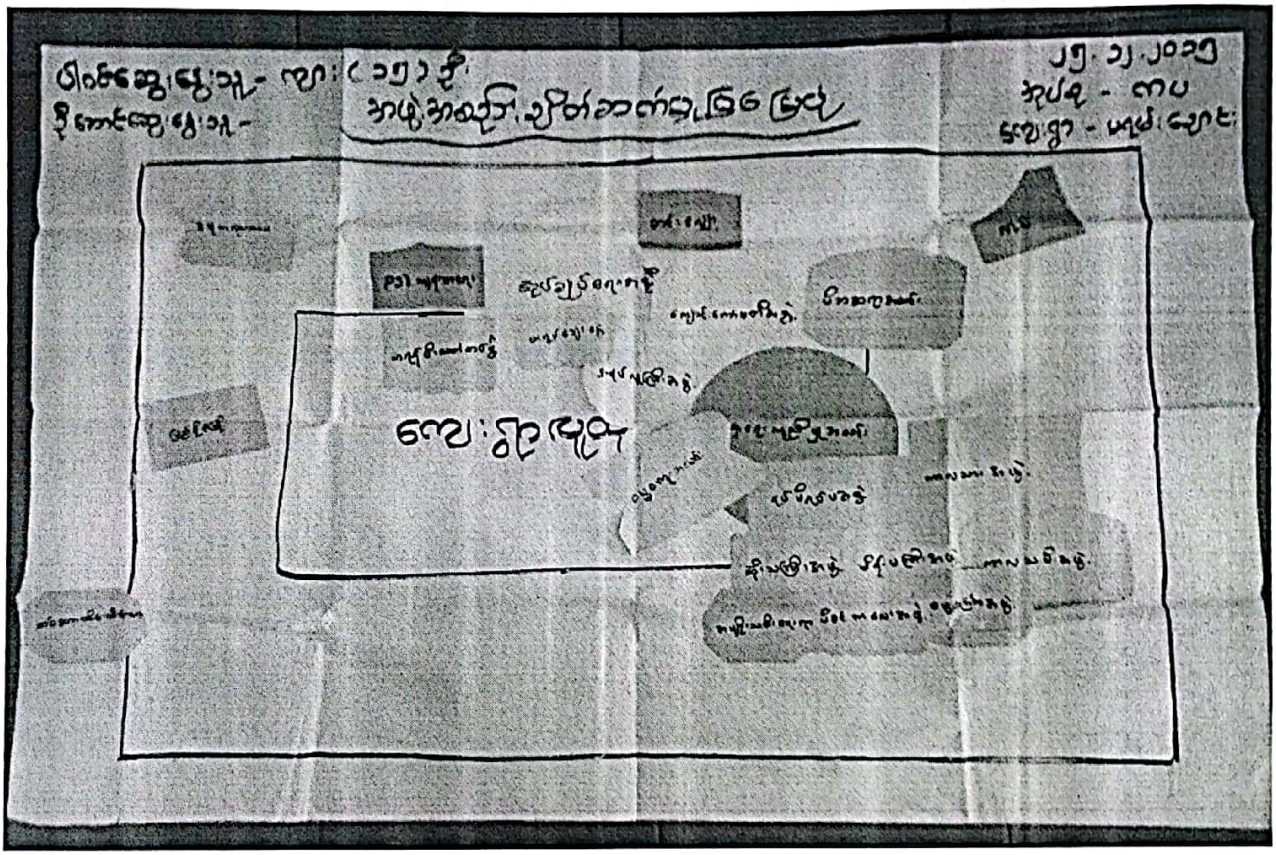

အဖွဲ့အစည်းချိတ်ဆက်ပြ မြေပုံအပေါ် သုံးသပ်ချက်

နေ့စွဲ - ၂၅.၁၂.၂၀၁၅
စတင်ချိန် - ည (၇း၀၀) နာရီ၊
ပြီးဆုံးချိန် - ည (၉း၀၀) နာရီ၊
နေရာ - မရမ်းချောင်းကျေးရွာ၊ အုပ်ချုပ်ရေးမှူးနေအိမ်။

တနင်္သာရီတိုင်းဒေသကြီး၊ ကျွန်းစုမြို့နယ်၊ ကပအုပ်စု၊ မရမ်းချောင်းကျေးရွာ အုပ်ချုပ်ရေးမှူး နေအိမ်တွင် ရပ်မိ/ရပ်ဖများနှင့် ရွာသူ/သားများ ပူးပေါင်းကာ ကျေးရွာအတွင်းရှိ အဖွဲ့အစည်းချိတ်ဆက် လုပ်ဆောင်မှုကို သုံးသပ်နိုင်ရန် အဖွဲ့အစည်း ချိတ်ဆက်မှု မြေပုံကို အသုံးပြုရန် ဆွေးနွေးခဲ့ကြပါသည်။

ထိုသို့ဆွေးနွေးရာတွင် ကျေးရွာအတွင်းရှိ အဖွဲ့အစည်းများ အချင်းချင်း ချိတ်ဆက်လုပ်ဆောင်မှုကို သိရှိစေရန် ကျေးရွာပြင်ပမှ အဖွဲ့အစည်းများနှင့် ချိတ်ဆက်လုပ်ဆောင်မှုကို အဓိကထား ဆွေးနွေးခဲ့ကြပါသည်။ မရမ်းချောင်း ကျေးရွာအတွင်းရှိ အဖွဲ့အစည်းများမှာ လူထုကိုအခြေခံ၍ အုပ်ချုပ်ရေး၊ အရပ်လူကြီး၊ ရပ်မိ/ရပ်ဖ၊ ကာလသား၊ ကာလသမီး၊ မိန်းမကြီးဖွဲ့၊ ကျောင်းကော်မတီ၊ မိဘဆရာအသင်း၊ နာရေးကူညီမှုအသင်း၊ ဓမ္မစကြာ၊ အမျိုးသမီးရေးရာ၊ ဓမ္မစကူးအသင်း၊ ဆင်းလျော့၊ PSI ကျန်းမာရေး၊ အရံမီးသတ်၊ တစ်ရက်ချေးငွေ၊ သစ်တောထိန်းသိမ်းရေး၊ နိုင်ငံရေးပါတီများ၊ နှင့် လူထုဗဟိုပြုစီမံကိန်းကော်မတီများလည်းပါဝင်ခဲ့ကြပါသည်။

အနှစ်ချုပ်

မရမ်းချောင်းကျေးရွာ အဖွဲ့အစည်းပြဓမြေပုံကို ကြည့်ခြင်းအားဖြင့် ကျေးရွာအတွင်း ဖွဲ့စည်းထားသော အဖွဲ့အစည်းများသာမက ကျေးရွာပြင်ပမှ အဖွဲ့အစည်းများနှင့်လည်း ဖွံ့ဖြိုးရေးလုပ်ငန်းများကို ချိတ်ဆက်လုပ်ဆောင်လျက်ရှိကြောင်း တွေ့ရှိရပါသည်။

ပါဝင်ဆွေးနွေးသူ - ကျေးရွာသူ/သား (၁၅)ဦး၊

ပြဿနာသစ်ပင် (၁)

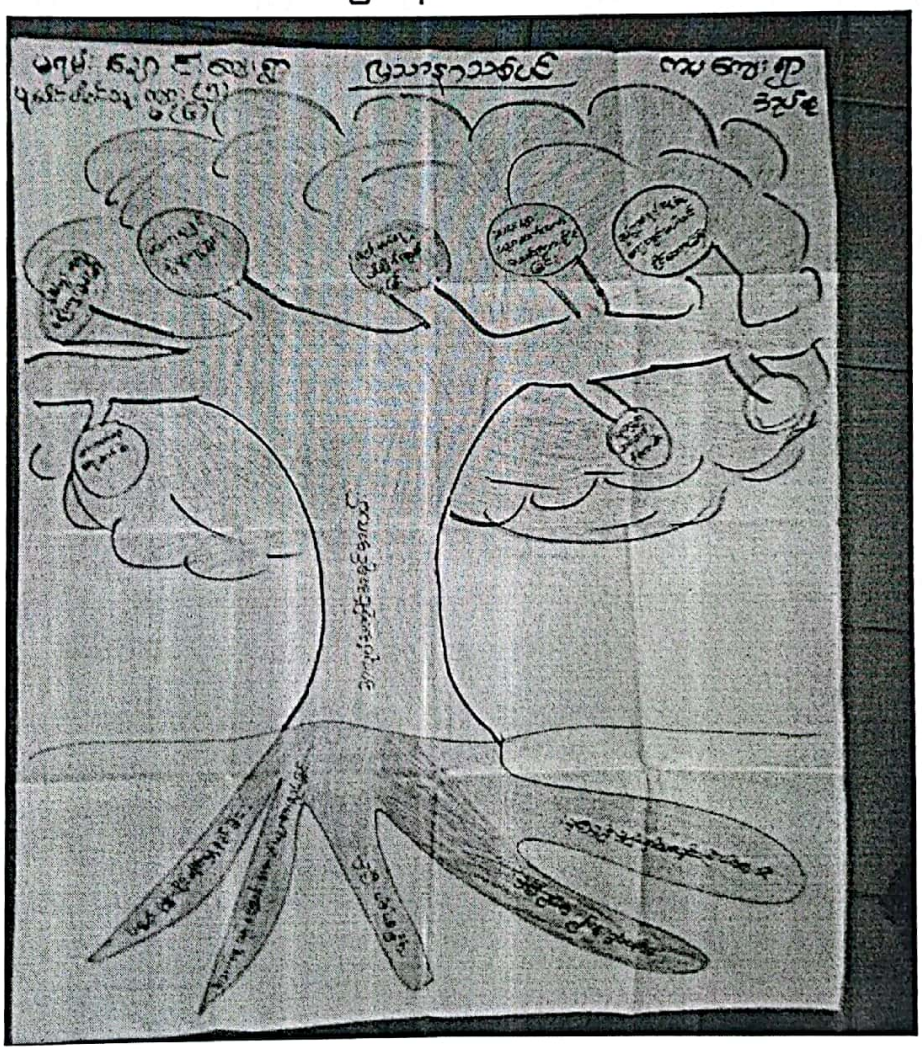

ပြဿနာသစ်ပင်မ (၁) အပေါ်သုံးသပ်ချက်

နေ့စွဲ - ၂၅.၁၂.၂၀၁၅

စတင်ချိန် - ညနေ (၄:၀၀) နာရီ၊

ပြီးဆုံးချိန် - ည (၆:၀၀) နာရီ၊

နေရာ - မရမ်းချောင်းကျေးရွာ၊ လေပွေပိုင်း၊

တနင်္ဂါရီတိုင်းဒေသကြီး၊ ကျွန်းစုမြို့နယ်၊ ကပအုပ်စု၊ မရမ်းချောင်းကျေးရွာ၏ အခက်အခဲများကို ဖော်ထုတ်သိရှိနိုင်စေရန် နှင့် ရည်မှန်းချက်များကို ဖော်ထုတ်နိုင်ရန် ပြဿနာသစ်ပင်ကို မရမ်းချောင်းကျေးရွာ၊ လေပွေးပိုင်းတွင် ပြုလုပ်ခဲ့ပါသည်။ မရမ်းချောင်းကျေးရွာ၏ အခက်ခဲများကို ဖော်ထုတ်ခဲ့ရာ အလုပ်အကိုင်၊ အခွင့်အလမ်းနည်းပါးခြင်း၊ ပြဿနာကို အကြောင်းပြု၍ ပစ္စည်းဥစ္စာနည်းပါးခြင်းပြဿနာ၊ အသက်မွေးဝမ်းကြောင်း၊ လူဦးရေများခြင်း၊ အတတ်ပညာအားနည်ခြင်း၊ ငွေအရင်းအနှီးမရှိခြင်း၊ ခြံများချဲ့ထွင်မလုပ်ကိုင်ခြင်း တို့ကြောင့် ဖြစ်ပေါ်လာသော အကျိုးဆက်များကို ဆွေးနွေးဖော်ထုတ် ခဲ့ကြပါသည်။

ထိုသို့ဖော်ထုတ်ခဲ့ရာတွင် မိသားစုစားဝတ်နေရေး အဆင်မပြေခြင်း၊ အိမ်တွင်းရေး ပဋိပက္ခဖြစ်ခြင်း၊ မိသားစုနှင့်ခွဲခွာနေရခြင်း၊ ကျန်းမာရေးထိခိုက်ခြင်း၊ ကလေးများပညာ ဆက်လက်သင်ကြားမနိုင်ခြင်း၊ ရပ်ရေး/ရွာရေး လူမှုရေးတွင် ပါဝင်မှုအားနည်းခြင်း၊ လူနေမှုအဆင့်အတန်းနိမ့်ကျခြင်း တို့ကို ဖော်ထုတ်ဆွေးနွေးခဲ့ကြပါသည်။

အနှစ်ချုပ်

ပြဿနာသစ်ပင်၏ ဆွေးနွေးမှုများကိုလေ့လာခြင်းအားဖြင့် အလုပ်အကိုင်အခွင့်အလမ်းများ ပိုမိုလိုအပ်နေကြောင်း အသက်မွေးဝမ်းကြောင်း အတတ်ပညာနည်းနေခြင်း၊ အရင်းအနှီးမရှိခြင်းကြောင့် ကိုယ်ပိုင်စီးပွားရေး မလုပ်ဆောင်နိုင်ကြောင်း တွေ့ရှိရပါသည်။

ပါဝင်ဆွေးနွေးသူ- ကျေးရွာ/သူ (၁၁) ဦး။

ပြဿနာသစ်ပင် (၂)

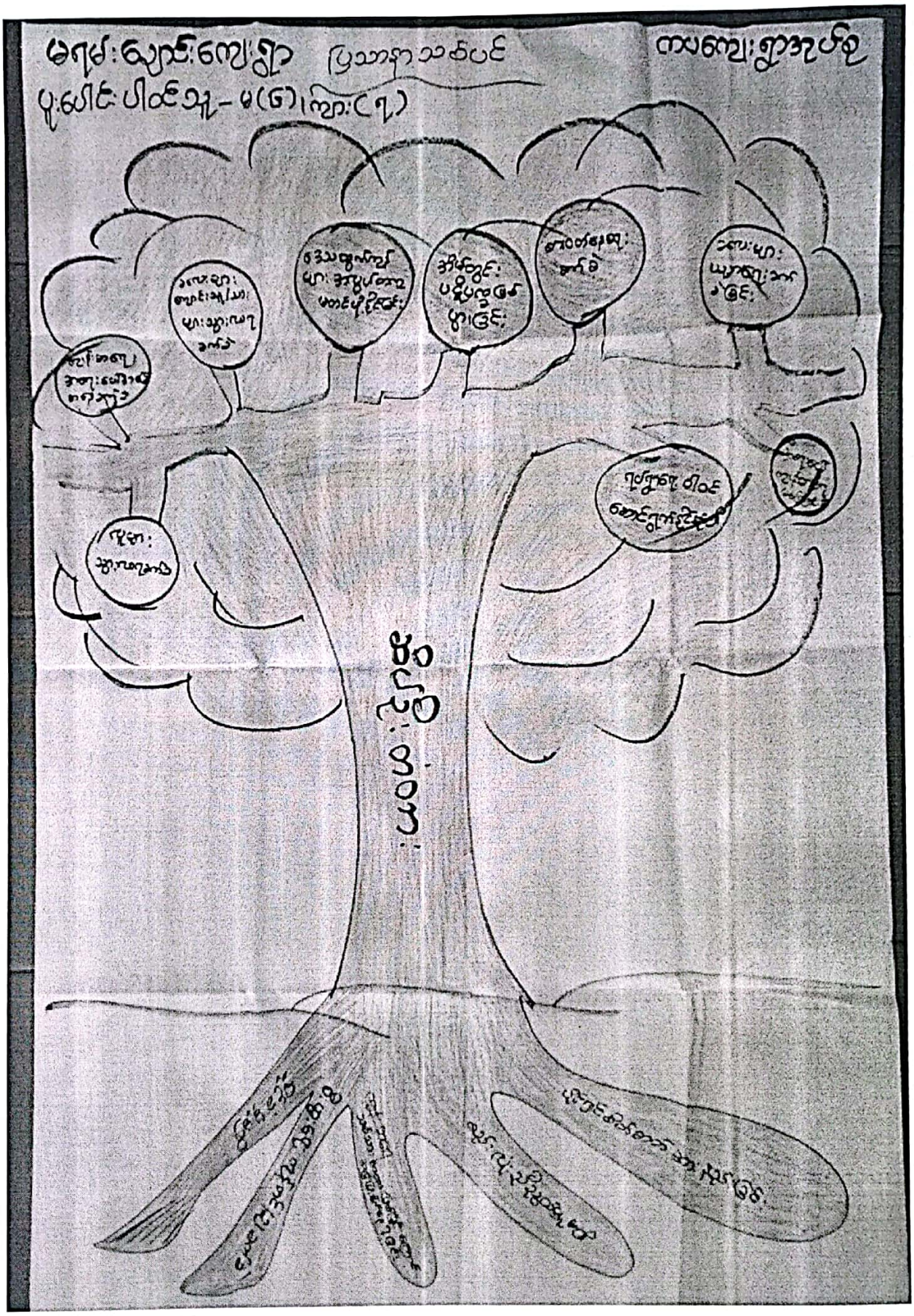

ပြဿနာသစ်ပင် (၂) အပေါ်သုံးသပ်ချက်

နေ့စွဲ - ၂၅.၁၂.၂၀၁၅
စတင်ချိန် - ညနေ (၄:၀၀) နာရီ၊
ပြီးဆုံးချိန် - ည (၆:၀၀) နာရီ၊
နေရာ - မရမ်းချောင်းကျေးရွာ၊ လေပွေပိုင်း၊

တနင်္ဂါရီတိုင်းဒေသကြီး၊ ကျွန်းစုမြို့နယ်၊ ကပအုပ်စု၊ မရမ်းချောင်းကျေးရွာ၏ အခက်အခဲများကို ဖော်ထုတ်သိရှိနိုင်ရန် နှင့် ရည်မှန်းချက်များကို ဖော်ထုတ်နိုင်ရန် ပြဿနာသစ်ပင်ကို မရမ်းချောင်းလေပွေပိုင်း တွင် ပြုလုပ်ခဲ့ပါသည်။ မရမ်းချောင်းကျေးရွာ၏ အခက်အခဲများကို ဖော်ထုတ်ခဲ့ရာ ဆိပ်ဦးတံတားကို အကြောင်းပြု၍ ခိုင်ခံ့မှုမရှိခြင်း၊ စီးပွားရေး၊ ကုန်တင်၊ ကုန်ချခက်ခဲခြင်း၊ စည်းလုံးညီညွတ်မှုအားနည်းခြင်း၊ ပိုင်ရှင်စိတ်ဓါတ်မရှိခြင်းကြောင့် ဖြစ်ပေါ်လာသော အကျိုးဆက်များကို ဆွေးနွေးဖော်ထုတ်ခဲ့ကြပါသည်။

ထိုသို့ဖော်ထုတ်ခဲ့ရာတွင် လူအများသွားလာရခက်ခဲခြင်း၊ ကျန်းမာရေးအရေးပေါ်ခက်ခဲခြင်း၊ ခလေးများ ကျောင်းသူ/သားများ သွားလာရခက်ခဲခြင်း၊ ဒေသထွက်ကုန်များ အလွယ်တကူမတင်ပို့နိုင်ခြင်း၊ စားဝတ်နေရေး ခက်ခဲခြင်း၊ ရပ်ရေးရွာရေး ပါဝင်ဆောင်ရွက်မှုမရှိခြင်း တို့ကို ဖော်ထုတ်ဆွေးနွေးခဲ့ကြပါသည်။

ပါဝင်ဆွေးနွေးသူ - ကျေးရွာ/သူ (၁၁) ဦး။

ပင့်ကူအိမ်မြေပုံ

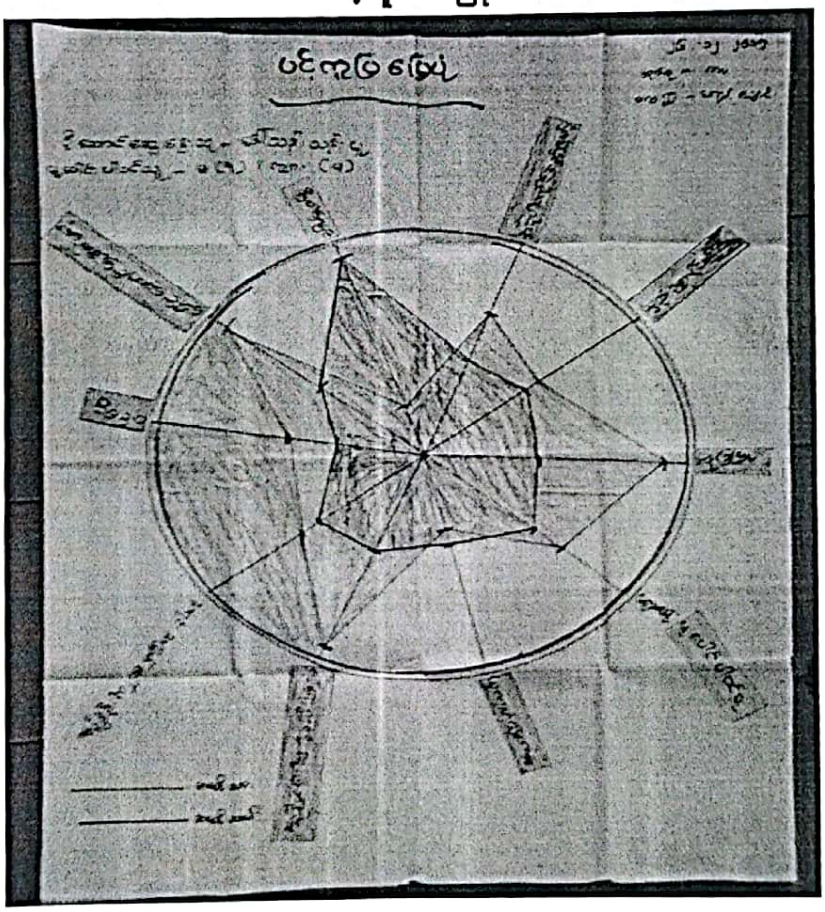

ပင့်ကူအိမ်မြေပုံအပေါ် သုံးသက်ချက်

နေ့စွဲ - ၂၆.၁၂.၂၀၁၅

စတင်ချိန် - နံနက် (၈း၀၀) နာရီ

ပြီးဆုံးချိန် - နံနက် (၁၀း၀၀) နာရီ

နေရာ - မရမ်းချောင်းကျေးရွာ၊ ကမ်းနားလက်ဖက်ရည်ဆိုင်

တနသံာရီတိုင်းဒေသကြီး၊ ကျွန်းစုမြို့နယ်၊ ကပအုပ်စု၊ မရမ်းချောင်းကျေးရွာ ၊ကမ်းနားလက်ဖက်ရည်ဆိုင်တွင် အမျိုသား/သမီး ကဏ္ဍအခြေအနေကို သုံးသပ် နိုင်ရန် အပြန်အလှန်ဆွေးနွေးခဲ့ကြပါသည်။ ထိုသို့လေ့လာနိုင်ရန် အမျိုးသမီးနှင့် အမျိုးသား သီးသန့်အဖွဲ့ခွဲ၍ အမျိုးသမီး အဖွဲ့မှ ဆွေးနွေးရန် အချက်အလက်များကို ဖောထုတ်စေရာ အချက်(၁၀)ချက် မှာ အလုပ်အကိုင်အခွင့်အလမ်း၊ ပစ္စည်းဥစ္စာပိုင်ဆိုင်မှု၊ လုံခြုံမှု၊ ပူးပေါင်းပါဝင်မှု၊ ပညာတတ်မြောက်မှု၊ ရပ်ရေး/ရွာရေးဆုံးဖြတ်နိုင်မှု၊ အရင်းအမြစ်အပေါ် သုံးစွဲနိုင်မှု၊ ဝင်ငွေရှာဖွေနိုင်မှု၊ ခေါင်းဆောင်မှုအခြေအနေ၊ အိမ်မှုကိစ္စတို့ဖြစ်ပါသည်။ ထို့နောက် ထိုအချက်အလက်များကို အမျိုးသား၊ အမျိုးသမီးသီးသန့်ခွဲ၍ ဆွေးနွေးချက်များကို ခြုံငုံသုံးသပ်ရလျှင် ပညာတတ်မြောက်မှု နှင့် အိမ်မှုကိစ္စပိုင်နိုင်မှုတို့မှာ အမျိုးသမီးများက ပါဝင်လုပ်ဆောင်နေမှုများပြီး အလုပ်အကိုင်အခွင့်အလမ်း၊ ပစ္စည်းဥစ္စာပိုင်ဆိုင်မှု၊ လုံခြုံမှု၊ ပူးပေါင်းပါဝင်မှု၊ ဆုံးဖြတ်နိုင်မှု၊ အရင်းအမြစ်အပေါ် သုံးစွဲနိုင်မှု၊ ဝင်ငွေ ရှာဖွေနိုင်မှု နှင့် ခေါင်းဆောင်နိုင်မှုတို့တွင် အမျိုးသားများကပိုမိုပါဝင်နေကြောင်းတွေ့ရှိရပါသည်။

အနှစ်ချုပ်

အမျိုးသမီးထု၏ ဆန္ဒသဘောထားမှာအမျိုးသားများနှင့် တန်းတူလုပ်ဆောင်လိုခွင့်၊ အခွင့်အလမ်းများ၊ ပူးပေါင်းပါဝင်မှု၊ ဆုံးဖြတ်ချက်ချနိုင်မှုတို့မှာ ပါဝင်ရလျှင် ပို၍ကောင်းမွန်မည်ဖြစ်ကြောင်း ဆွေးနွေးပွဲများတွင် ပြောကြားခဲ့ပါသည်။

မရမ်းချောင်းကျေးရွာ၏ ပင့်ကူအိမ်မြေပုံအပေါ် ခြုံငုံသုံးသပ်ရလျှင် အမျိုးသားများသည် အမျိုးသမီးများထက် အခွင့်အလမ်းပိုရရှိကြောင်း ၊ အမျိုးသမီးများကိုနေရာတိုင်းတွင် တန်းတူအခွင့်အလမ်းများဖော်ဆောင်ပေးရန် လိုအပ်ပါကြောင်းစသည့်ဖြင့်သုံးသပ်ရပါသည်။

ဦးဆောင်ဆွေးနွေးသူ - ဒေါ်သန်းသန်းမူ

ပါဝင်ဆွေးနွေးသူ - ကျေးရွာသူ/သား (၈) ဦး။

ထိခိုက်လွယ်အုပ်စုကိုသုံးသပ်ခြင်းဇယား

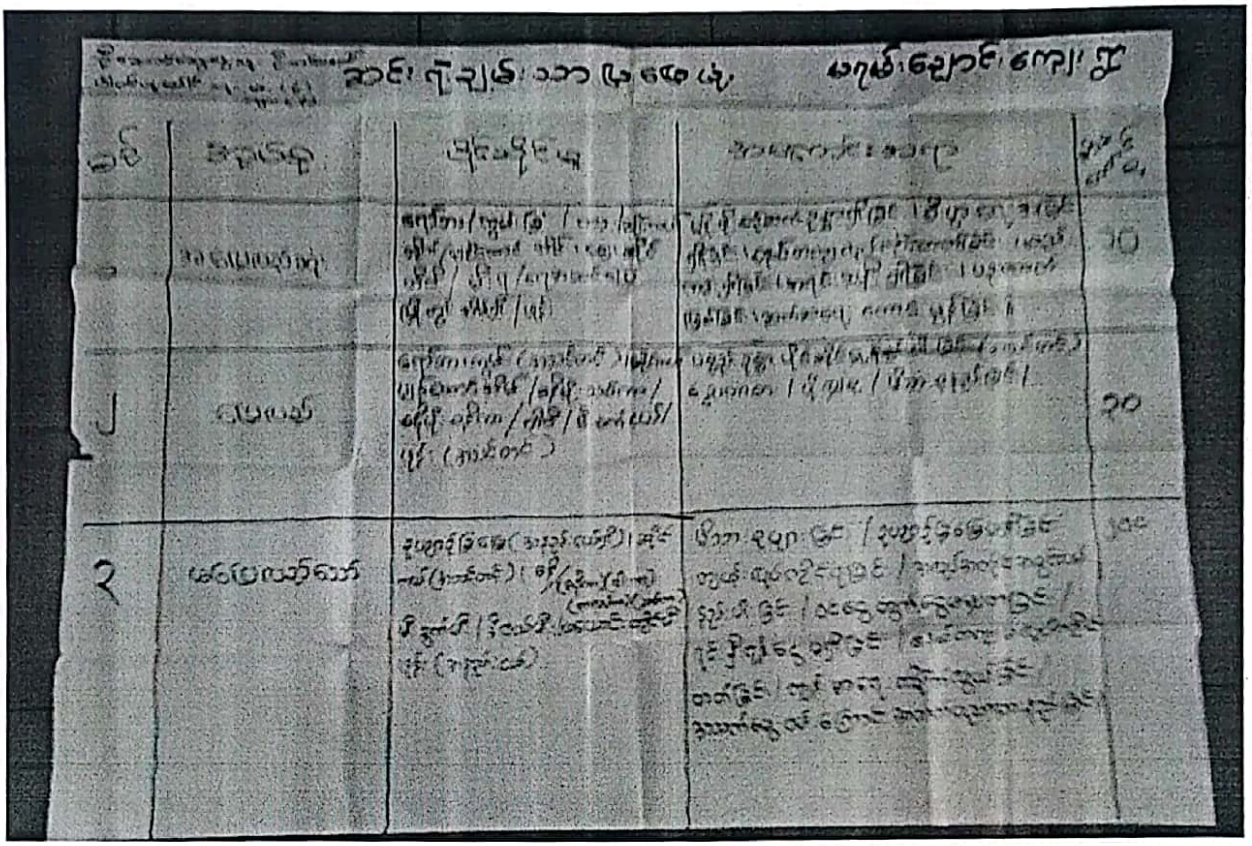

ထိခိုက်လွယ်အုပ်စုကိုသုံးသပ်ခြင်းဇယားအပေါ် သုံးသပ်ချက်

နေ့စွဲ - ၂၅.၁၂.၂၀၁၅

စတင်ချိန် - ညနေ (၄:၀၀) နာရီ၊

ပြီးဆုံးချိန် - ည (၇:၀၀) နာရီ၊

နေရာ - မရမ်းချောင်းကျေးရွာ၊ ဦးတင်အောင် နေအိမ်။

တနင်္သာရီတိုင်းဒေသကြီး၊ ကျွန်းစုမြို့နယ်၊ ကပအုပ်စု၊ မရမ်းချောင်းကျေးရွာ ထိခိုက်လွယ်အုပ်စု သုံးသပ်ခြင်းဇယားကို ညနေ ၄:၀၀ နာရီတွင် စတင်ဆွေးနွေးခဲ့ပါသည်။ မရမ်းချောင်းကျေးရွာသည် ကတန်ကျွန်းပေါ်တွင် တည်ရှိပါသည်။ ပိုင်ဆိုင်မှုပြဇယား ပြုလုပ်ရန် ရွာသားများကို စုဝေးပြီး ဦးတင်နေအိမ်တွင် ကျေးရွာသူ/သား ဦးဖြင့် ဆွေးနွေးခဲ့ပါသည်။ မရမ်းချောင်းကျေးရွာတွင် အုပ်စု (၃)အုပ်စုရှိပါသည်။ (၁) အပြေလည်ဆုံးသောအုပ်စု၊ (၂) ပြေလည်သောအုပ်စု၊ (၃) မပြေလည်သော အုပ်စုတို့ဖြစ်ပါသည်။ (၁) အပြေလည်ဆုံးသော အုပ်စုတွင် အိမ်ထောင်စု (၁၀) ရှိပြီး၊ ရော်ဘာ၊ ကွမ်းခြံ၊ ကား၊ ဆိုင်ကယ်၊ ရေနှင့် မီးတို့ အဆင်ပြေသော အုပ်စုဖြစ်ပါသည်။ အပြေလည်ဆုံးအုပ်စု၏ အိမ်ထောင်စုများသည် မျိုးရိုးစဉ်ဆက် ချမ်းသာခြင်း၊ စီးပွားရေးအဆင်ပြေခြင်း၊ စနစ်တကျလုပ်ကိုင်တတ်ခြင်း၊ စည်းကမ်းရှိခြင်း၊ အရင်းအနှီးရှိခြင်း၊ပညာတတ်များခြင်း၊ ဆက်ဆံရေးကောင်းမွန်ခြင်း တို့ကြောင့် ဖြစ်ပါသည်။ (၂) ပြေလည်သော အုပ်စုမှာ အိမ်ထောင်စု (၃၀) ရှိပြီး ရော်ဘာ၊ ကွမ်းအသင့်အတင့်၊ ဆိုင်ကယ်၊ ပျဉ်ထောင်အိမ်၊ ခနိမိုးသစ်ကာ၊တီဗွီ၊ မီးစက်တို့ပိုင်ဆိုင်ကြပါသည်။ ထို့ကြောင့် ပြေလည်သော အုပ်စုသည် ပစ္စည်းဥစ္စပိုင်ဆိုင်မှု

အသင့်အတင့်၊ ချွေတာစုဆောင်းမှု၊ မိသားစုနည်းခြင်းတို့ဖြစ်ပါသည်။ မပြေလည်သောအုပ်စုသည် အိမ်ထောင်စု (၂၀၀) စုရှိပြီး ဥယျာဉ် ခြံမြေ အနည်းငယ်ပိုင်ဆိုင်မှုရှိပြီး၊ ဓနိမိုး၊ဓနိကာ၊ ယိုင်ကာ၊ သစ်ကာများဖြင့် နေထိုင်ကြပါသည်။ မီးခွက်မီး၊ ဖယောင်းတိုင်မီးတို့ကို အသုံးပြုကြပါသည်။ မိသားစုများခြင်း၊ ဥယျာဉ်ခြံမြေမရှိခြင်း၊ ကျပန်းလုပ်ကိုင်ရခြင်း၊ အလုပ်အကိုင် အခွင့်အလမ်းနည်းခြင်း၊ ဝင်ငွေ/ထွက်ငွေ မမျှတခြင်း၊ ရင်းနှီးရန်ငွေမရှိခြင်း၊ စနစ်တကျမလုပ်ကိုင်တတ်ခြင်း၊ ကျန်းမာရေး ထိခိုက်လာခြင်း၊ အသက်မွေးဝမ်းကြောင်း အတတ်ပညာအားနည်းခြင်း၊ တို့ကြောင့် မိသားစုတွင် မပြေလည်ခြင်း တို့ကို ကြုံတွေ့ရပါသည်။

အနှစ်ချုပ်

မရမ်းချောင်းကျေးရွာသည် လူအနည်းစုမှာ မိသားစုပြေလည်သော်လည်း အများစုမှာပင် မပြေလည်ခြင်း၊ အလုပ်အကိုင်အခွင့်အလမ်းနည်းပါးခြင်း၊ ရင်းနှီးမြုပ်နှံမှုနည်းခြင်း၊ အသက်မွေးဝမ်းကြောင်း အတတ်ပညာ အားနည်းခြင်း တို့ကြောင့် ဖြစ်ပါသည်။

ဦးဆောင်ဆွေးနွေးသူ - ဦးတင်အောင်၊

ပါဝင်ဆွေးနွေးသူ - ကျေးရွာသူ/သား (၁၃) ဦး။

မှတ်တမ်းဓါတ်ပုံများ



ပထမအကြိမ် ရွာလုံးကျွတ် အစည်းအဝေး

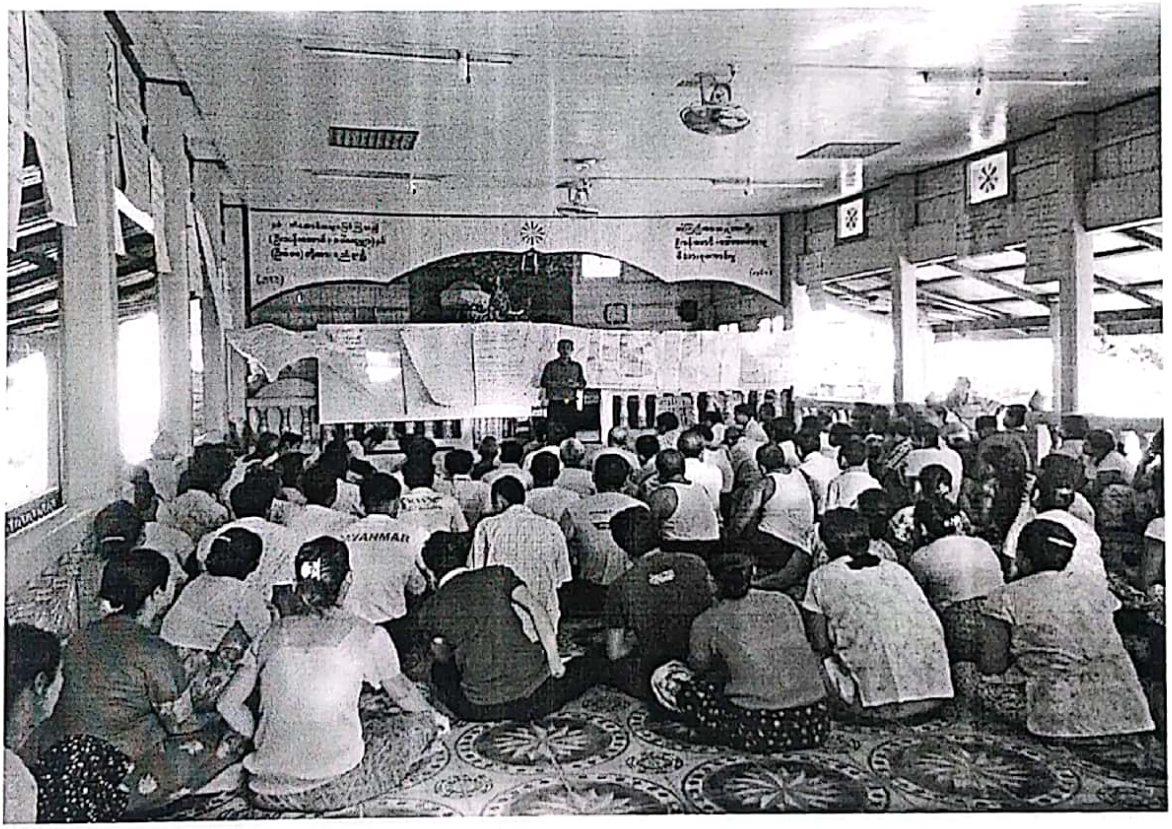

ဒုတိယအကြိမ် ရွာလုံးကျွတ်အစည်းအဝေး

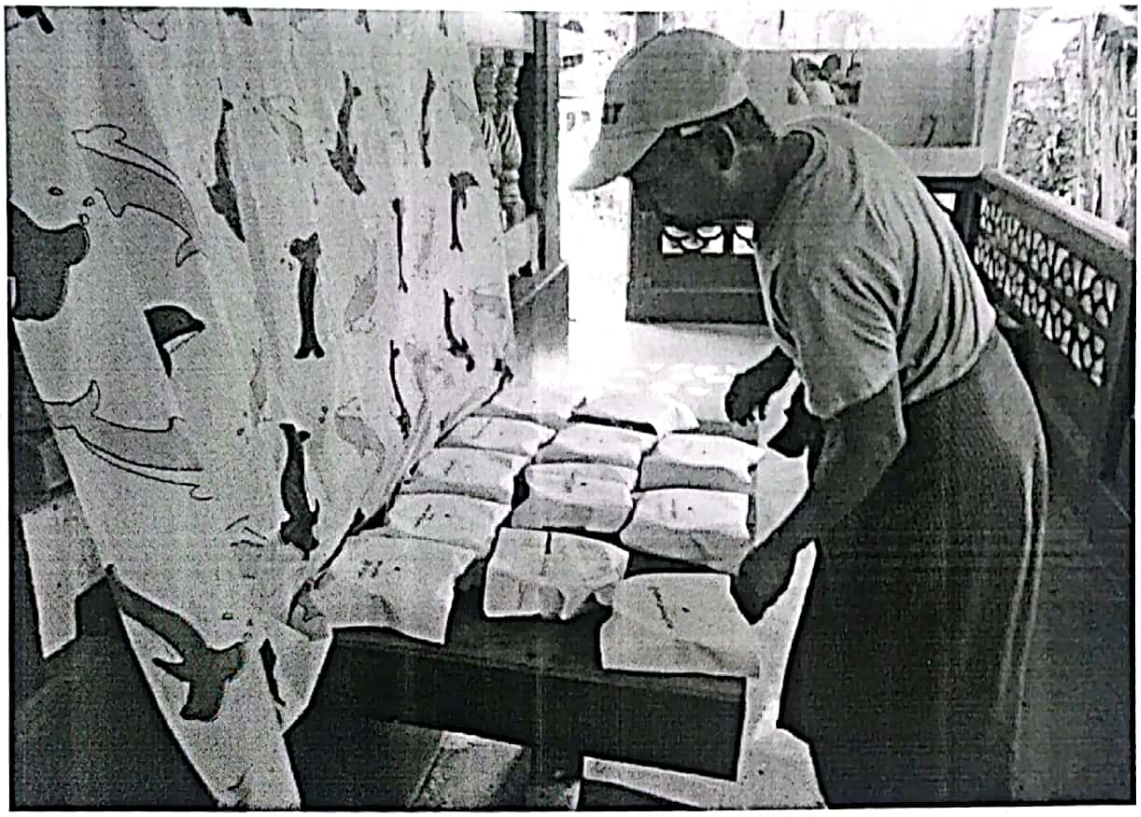

စိမံကိန်းလုပ်ငန်းခွဲအား လျှို့ဝှက်မဲပေးစနစ်ဖြင့် ရွေးချယ်ခြင်း

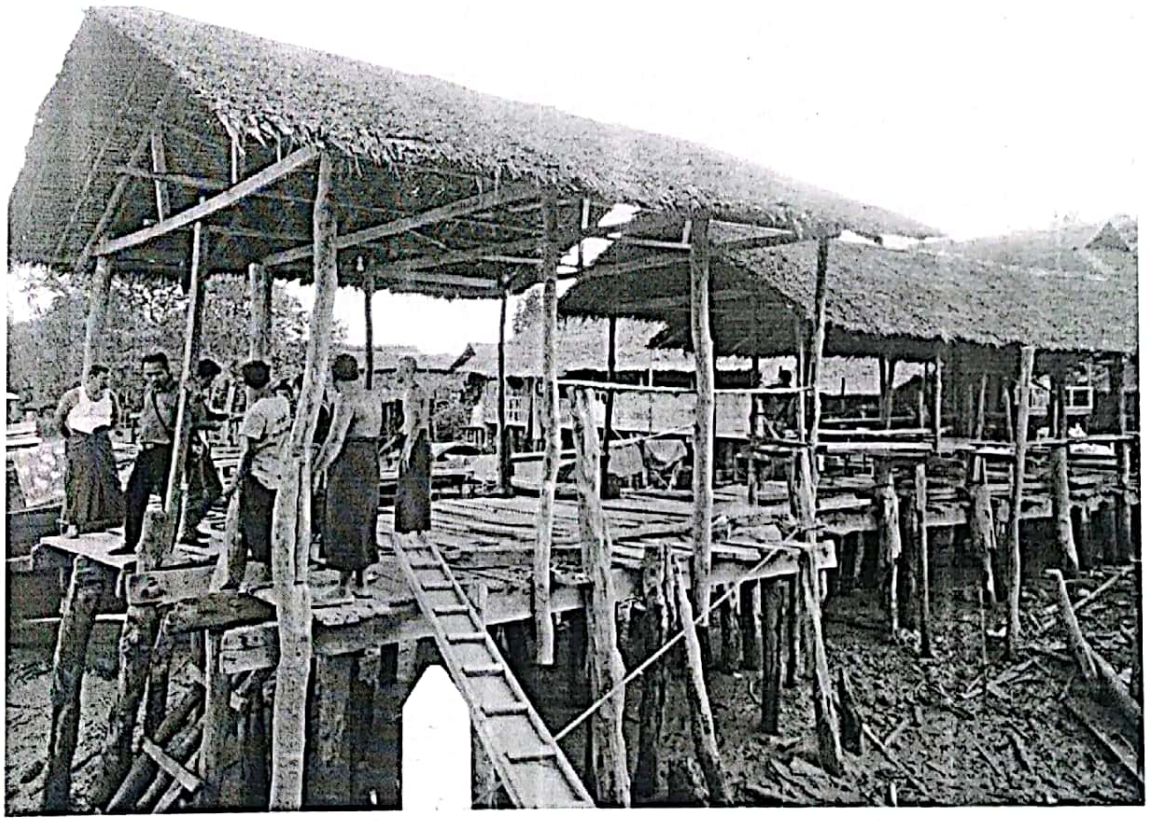

ဒုတိယအကြိမ် ရွာလုံးကျွတ် အစည်းအဝေး

ကော်မတီဝင်များစာရင်း

စဉ်	အမည်	ကျား၊ မ	ရာထူး
၁	ဦးသိန်းဝင်း	ကျား	ကျေးရွာစီ/ထောက် ဥက္ကဋ္ဌ
၂	ဒေါ်သန်းသန်းမူ	မ	ကျေးရွာစီ/ထောက် ဥက္ကဋ္ဌ
၃	ဦးမြင့်သန်း	ကျား	စောင့်ကြည့်၊ ကြီးကြပ်ရေးဆပ်ကော်မတီ
၄	ဒေါ်နန္ဒလွင်	မ	စောင့်ကြည့်၊ ကြီးကြပ်ရေးဆပ်ကော်မတီ
၅	ဒေါ်ဇင်ဇင်မော်	မ	စောင့်ကြည့်၊ ကြီးကြပ်ရေးဆပ်ကော်မတီ
၆	ဦးဆွေမြင့်	ကျား	ဝယ်ယူရေးဆပ်ကော်မတီ
၇	ဒေါ်နှင်းနှင်းအေး	မ	ဝယ်ယူရေးဆပ်ကော်မတီ
၈	ဒေါ်ဆုမြတ်ပန်ပန်	မ	ဝယ်ယူရေးဆပ်ကော်မတီ
၉	ဦးတင်အောင်	ကျား	လည်ပတ်ရေးနှင့် ပြင်/ထိန်းဆပ်ကော်မတီ
၁၀	ဒေါ်သူဇာအောင်	မ	လည်ပတ်ရေးနှင့် ပြင်/ထိန်းဆပ်ကော်မတီ
၁၁	ဦးအောင်သန်း	ကျား	လည်ပတ်ရေးနှင့် ပြင်/ထိန်းဆပ်ကော်မတီ
၁၂	ဦးမျိုးမင်းထိုက်	ကျား	စေတနာ့ဝန်ထမ်း
၁၃	ဒေါ်အိအိဖြူး	မ	စေတနာ့ဝန်ထမ်း
၁၄	ဦစောမင်းဦး	ကျား	အကြံပြုတိုင်ကြားဖြေရှင်းရေး
၁၅	ဒေါ်မြတ်မြတ်နွယ်	မ	အကြံပြုတိုင်ကြားဖြေရှင်းရေး
၁၆	ဦးယဉ်ထွေး	မ	ကျေးရွာစာရင်းကိုင်

ကျေးရွာ အခြေခံ အချက်အလက်များ (ပုံစံ - ၈ - ၁)

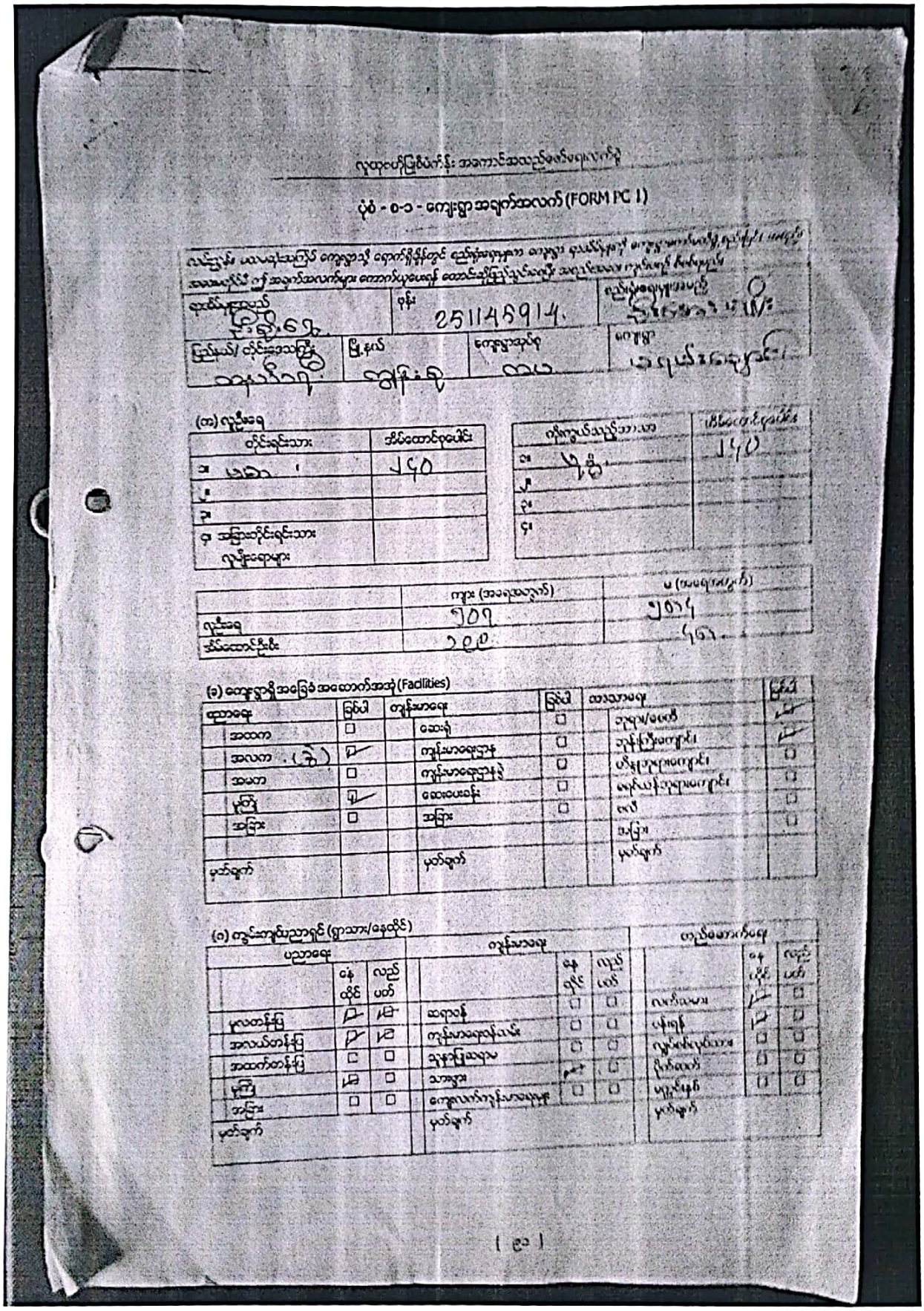

လူထုဖွံ့ဖြိုးမှုပိုမိုကောင်းမွန်ရေးအဖွဲ့အစည်းများ ဖွဲ့စည်းခြင်းနှင့် ဆောင်ရွက်ခြင်း

ပုံစံ - ၈-၁ - ကျေးရွာ အချက်အလက် (FORM PC 1)

လင်းပြပုံ၊ ပေးပို့ပေးကြပါ ကျေးရွာဘို့ ရောက်ရှိမှုနှင့်တွင် ကြည်ဖြူစေရန်ကား ဖော်ပြပါ၊ ဒေသခံပြည်သူများ ဖော်ပြပါ ကျေးရွာ အဆောက်အအုံများ ကောက်ယူပေးရန် တောင်းခံအပ်ပါသည်။ သတင်းအချက်အလက်များ ကောက်ယူပြီးပါက ကျေးရွာ ဖွံ့ဖြိုးရေး ကော်မတီ

ရွာစီမံကိန်းအမည်	ဝန်း	ကြည်ဖြူစေရန်ကား ဖော်ပြပါ
ပြည်နယ်/ တိုင်းဒေသကြီး	မြို့နယ်	ကျေးရွာအုပ်စု

(က) လူဦးရေ

တိုင်းရင်းသား	အိမ်ထောင်စုအရေအတွင်း
၁	၂၄၀
၂	
၃	
၄ အခြားတိုင်းရင်းသား လူနည်းစုများ	

ကိုးကွယ်သည့်ဘာသာ	အိမ်ထောင်စုအရေအတွင်း
၁	၂၄၀
၂	
၃	
၄	

	ကျား (အလုပ်သမားဦးရေ)	မ (အလုပ်သမားဦးရေ)
လူဦးရေ	၅၀၇	၂၀၁၄
အိမ်ထောင်စုဦးရေ	၁၉၀	၅၁၁

(ခ) ကျေးရွာရှိ အခြေခံ အဆောက်အအုံ (Facilities)

ထွာရေး	ရှိခဲ့ပါ	ကျန်းမာရေး	ရှိခဲ့ပါ	အားသာမှု	မြင်ပါ
အထက	☐	ဆေးခန်	☐	ဘုရား/ဓမ္မတိ	✓
အလက (ခဲ့)	✓	ကျန်းမာရေးဌာန	☐	ဘုန်းကြီးကျောင်း	✓
အမက	☐	ကျန်းမာရေးဌာနခွဲ	☐	ပရိုဂျက်ကျောင်း	☐
မူကြို	✓	ဆေးပေးခန်း	☐	ကျောင်းဘုရားကျောင်း	☐
အခြား	☐	အခြား	☐	ကလေး	☐
				ဒေသ	
မတ်ချက်		မတ်ချက်		မတ်ချက်	

(ဂ) ကျောင်းကျူရှင်ပညာရှင် (ရွာသား/ဝန်ထမ်း)

ပညာရေး	ဝန်ထမ်း	လည်	ကျန်းမာသမှု	ဝန်	ကျွမ်း	ကျွမ်းကျင်မှုရေး	ဝန်	လုပ်ငန်း
မူလတန်းပြ	✓	✓	ဆရာဝန်	☐	☐	လက်မှုပညာ	✓	☐
အလယ်တန်းပြ	✓	✓	ကျန်းမာရေးမှူးသမီး	☐	☐	ပန်းချီ	✓	☐
အထက်တန်းပြ	☐	☐	သူနာပြုဆရာ	☐	☐	ကျွမ်းကျင်ပုဂ္ဂိုလ်	☐	☐
မူကြို	✓	☐	သားသူး	✓	☐	ရိုက်ထည်	☐	☐
အခြား	☐	☐	ကျေးလက်ကျန်းမာရေးမှူး	☐	☐	ကျွန်းမှု	☐	☐
မတ်ချက်			မတ်ချက်			မတ်ချက်		

(၉၁)

စိမ်ကိန်းစက်ဝန်း အချိန်ဇယား (ပုံစံ - ၀ - ၂)

ကျေးရွာဖွံ့ဖြိုးရေး ဦးစားပေး အစီအစဉ် (ပုံစံ - ၈ - ၃)

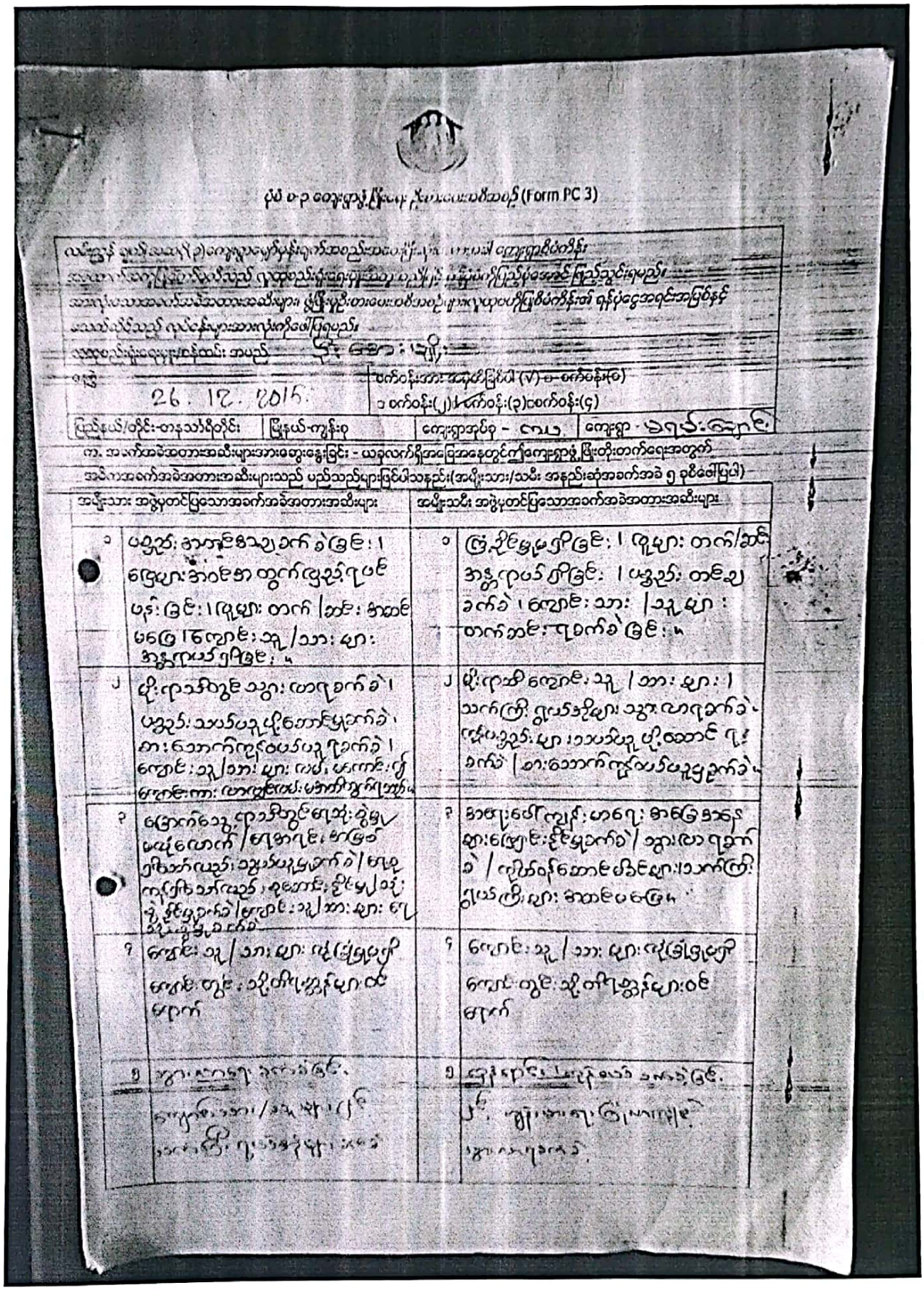

၈. ကျေးတန္ဆာရွာ၏ လာမည့် (၃)နှစ်အတွက် ဦးစားပေး ပံ့ပိုးကူညီဆောက်လုပ်ငန်း အစီအစဉ်များအားဇယားပြပါ။
(လုပ်ထုပ်လုပ်ပြီးမဲပင်နီး မှဲ့ဝင်ရွာအတွက် အဆိုပြုသော အစီအစဉ်များကိုဦးစားပေး အဆင့်အလိုက်ဇယားပြုစုရန် တွန်း လုပ်ထုပ်ပြုပြီးမဲပင်နီး ရွှေ့ပြောင်းဆင်းပြီးနှင့် မူလတည်ရှိသည့်အစီအစဉ်များလည်းဇယားပြုစုနိုင်ပါသည်)

ကျေးရွာအတွက်ဦးစားပေးပံ့ပိုးကူညီ လိုအပ်သည့် လုပ်ငန်းဆောင်တာများ	အဆိုပြုသူ (အပျိုသားများ/ အပျိုသမီးများ/ အပျိုသား+အပျိုသမီး)	လုပ်ထုပ်လုပ်ပြီးမဲပင်နီးအတွက်အဆိုပြုသည့်ဦးစားပေးအဆင့် (အလိုအလျောက်ပြုပါ)	ရန်ပုံငွေတောင်းခံသည့်ပမာဏ ကျပ်ငွေ	အကြောင်းအရာ ရှင်းလင်းချက်
၁ ရေးဆွဲရေးမှတ်ပုံတင်ခြင်း	အပျိုသား + အပျိုသမီး	4		
၂ ဒါသက်ဝပ္ပဒါလ်ဂြောင်းဟပ္ပါ	အပျိုသမီး + အပျိုသား			
၃ ကျန်းမာရေးသင်တန်း	အပျိုသမီး			
၄ ဆေးလုံးဖြေ(ကျွန်းကျွတ်)	အပျိုသား			
၅ ကွာဆိပ်ဘိုးဝင်ဘား	အပျိုသမီး အပျိုသား	1	၅၄၀၀၀	၁၀၀၀
၆ မြို့ (ဒေါ်ဇာ)	အပျိုသမီး			
၇ ရေကန်	အပျိုသမီး	3		
၈ ကမ္ဘာ့ဘုံဝင်းကြာခြင်းတမ်း	အပျိုသမီး + အပျိုသား	2		
၉ ဆေးရေးခန်း	အပျိုသမီး + အပျိုသား	5		
၁၀ အာဆာကိုဝင်းလမ်းခွဲ	အပျိုသမီး + အပျိုသား	6		
၁၁ စာသင်ကျောင်းဖြစ်သည်ကို	အပျိုသား	7		
၁၂ ရွာဝင်းကွင်းတား	အပျိုသမီး	8		

အမည် ခွိုင်းသိန်းဝင်း ရက်စွဲ 26.12.2015

ရပ်ကွက်/ကျေးရွာ ဒေသခံ

ကျေးရွာအုပ်စုစီမံကိန်းလုပ်ငန်းခွဲဝေရွေးချယ်ခြင်း (ပုံစံ - ၀ -၄)

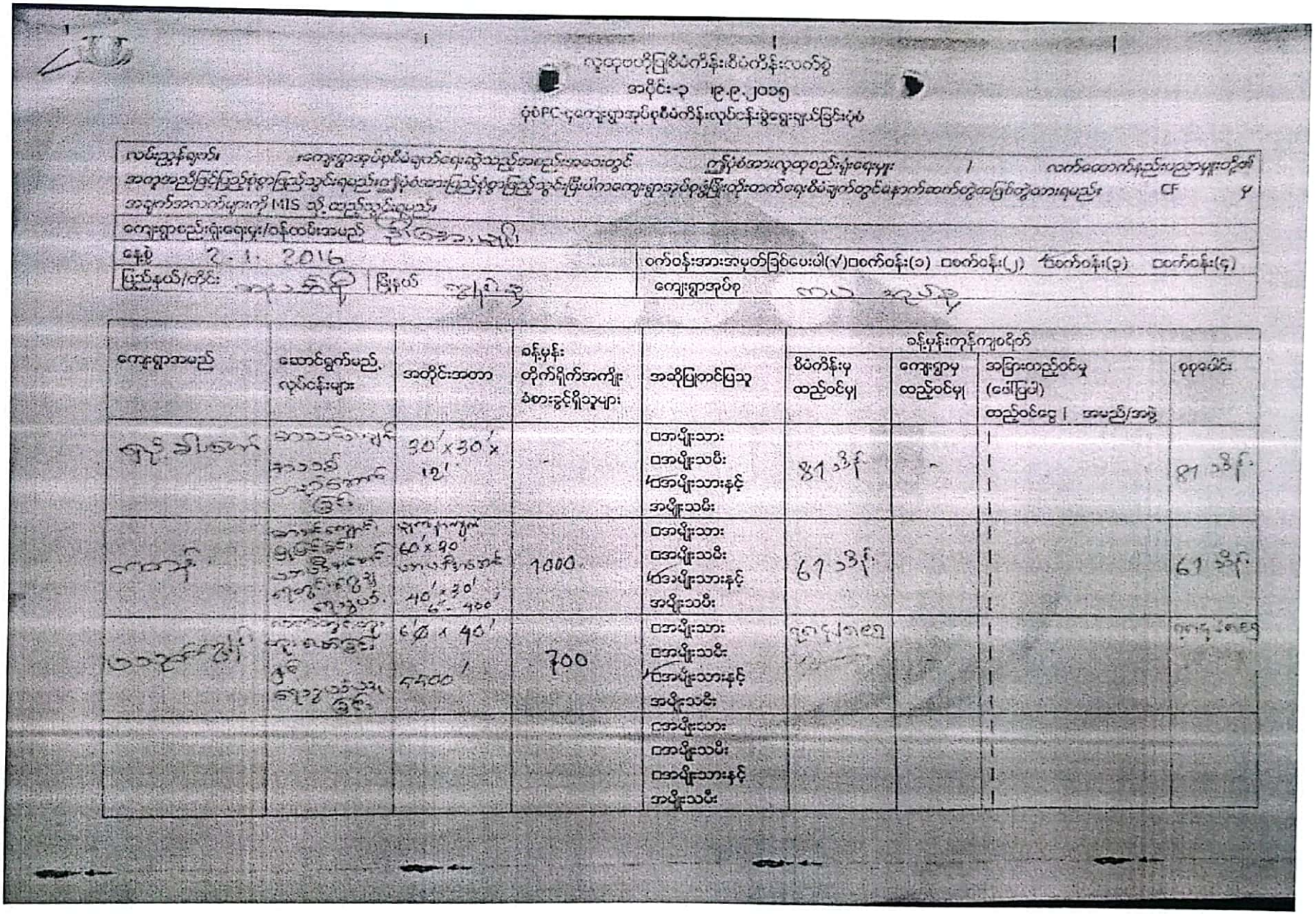

လူထုတပ်ဖွဲ့မြို့နယ်ကိန်းစိပ်ကိန်းလက်စွဲ

အပိုင်း-၃ ၂၉.၉.၂၀၁၅

ပုံစံ PC-၄ ကျေးရွာအုပ်စုစိပ်ကိန်းလှုပ်ရှားခွင့်ရွေးချယ်ခြင်းပုံစံ

လမ်းညွှန်ချက်။ ။ကျေးရွာအုပ်စုစိပ်ချက်ရေးဆွဲသည့်အခြေအနေတွင် ကျိုပ်စံအားလုပ်ထုတ်ဝေသည့်ပုံစံများ / လက်စွဲထောက်နှစ်သည်းမည်သောပုံစံများတို့အား အတူအညီခြင်းပြုသည့်ပုံစံများဖြည့်သွင်းရမည်။ ဤပုံစံအားဖြည့်သွင်းပြီးသည့်အခါ ကျေးရွာအုပ်စုစိပ်ကိန်းလှုပ်ရှားခွင့်ရွေးချယ်ခြင်းပုံစံ၊ အကျိုးအပြစ်ခွဲခြားခြင်းပုံစံ၊ ပဋိပက္ခခွဲခြားခြင်းပုံစံ၊ ဆက်သွယ်ရေးပုံစံ၊ ဆက်သွယ်ရေးပုံစံ၊ ဆက်သွယ်ရေး

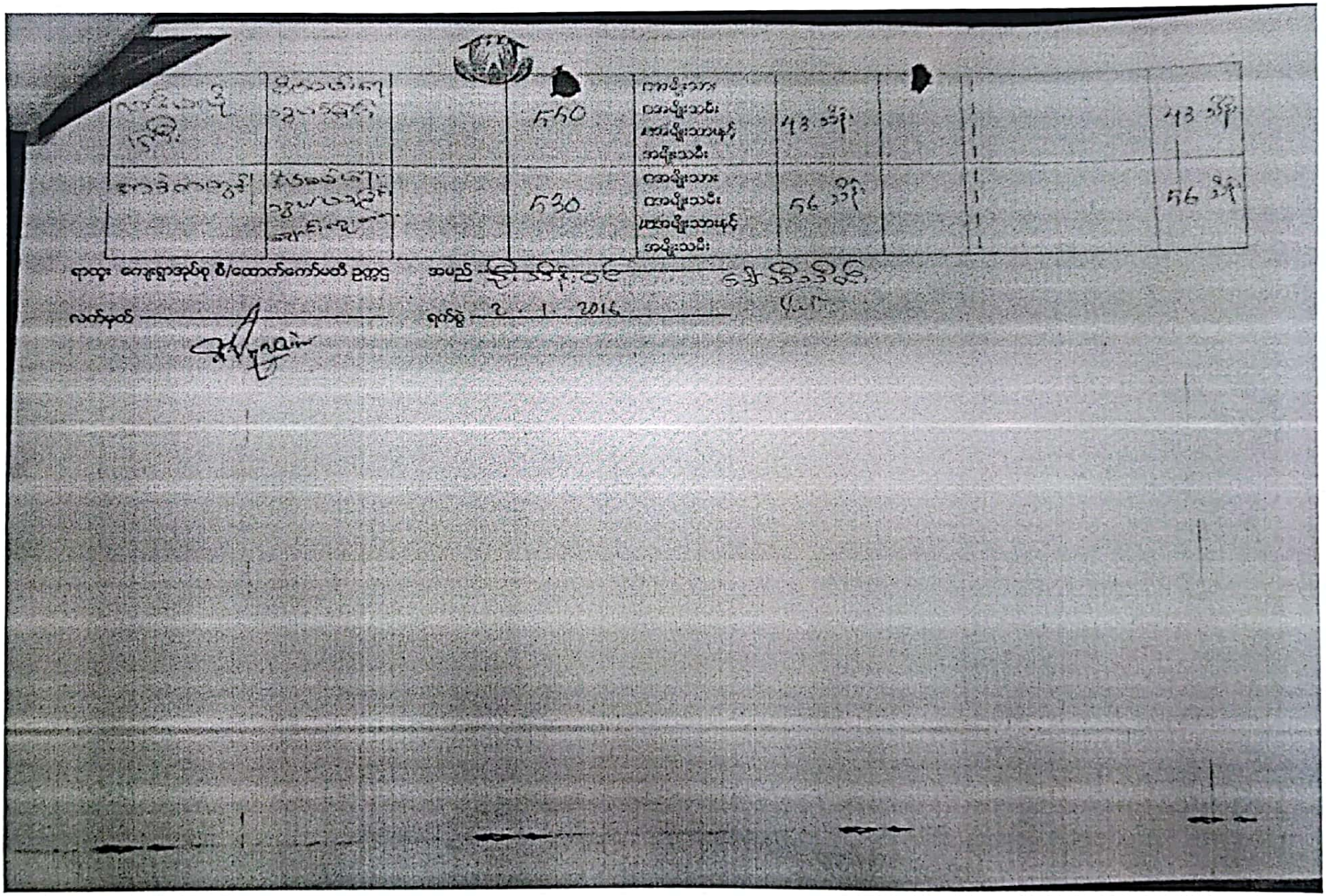

			၄၅၀	ကအမျိုးသား ကအမျိုးသမီး အထက်အမျိုးသားနှင့် အထက်အမျိုးသမီး	၄၃ ဦး			၄၃ ဦး
			၄၃၀	ကအမျိုးသား ကအမျိုးသမီး အထက်အမျိုးသားနှင့် အထက်အမျိုးသမီး	၄၆ ဦး			၄၆ ဦး

ရာထူး ကျေးရွာအုပ်ချုပ်ရေးမှူး/ဒေသခံကော်မတီ ဥက္ကဋ္ဌ အမည် [illegible]

လက်မှတ် [illegible] ရက်စွဲ ၃ - ၁ - ၂၀၁၆

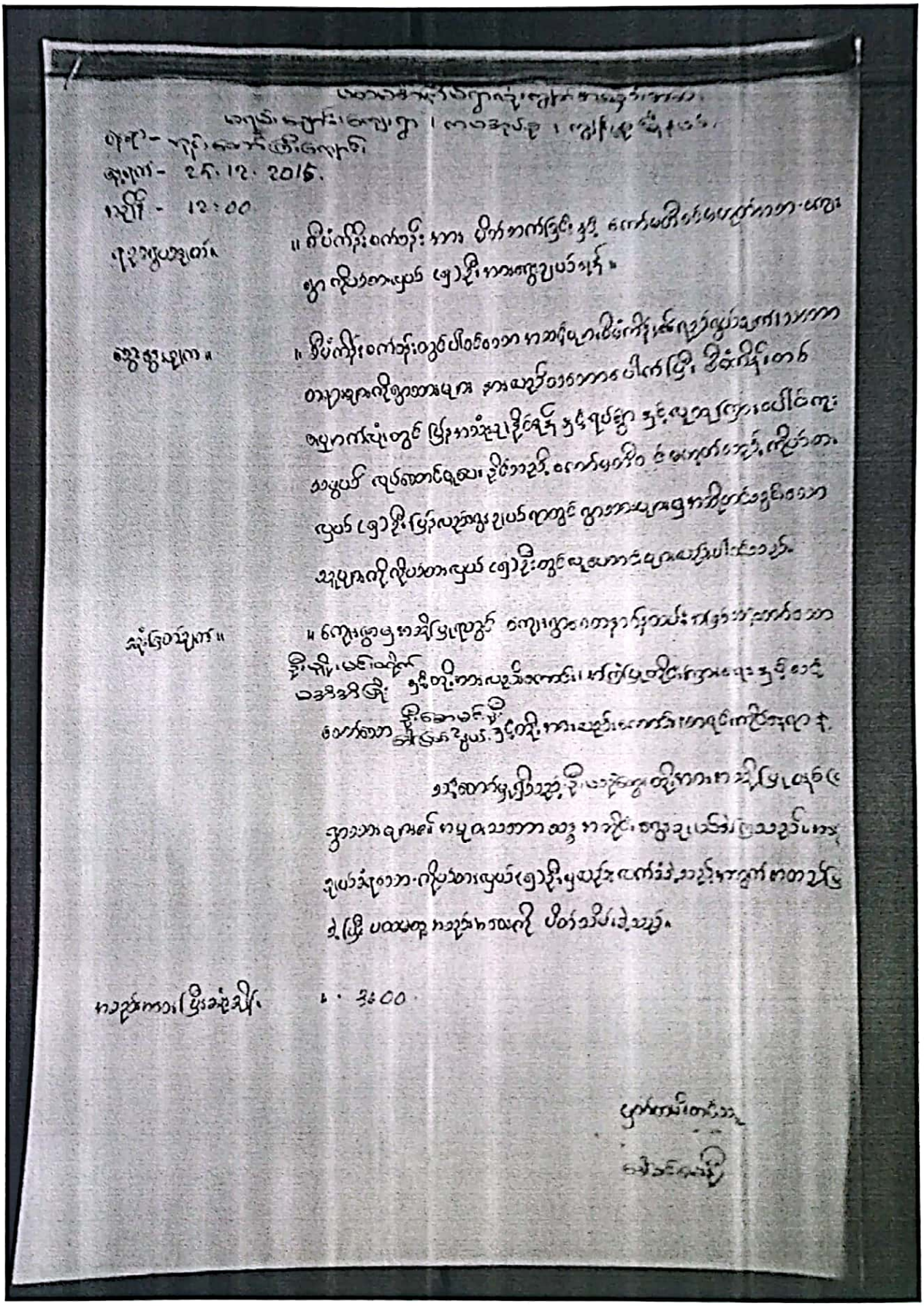

27

ဒေါ်ခင်မေသိန်း
ပြည်သူ့ဗဟိုရုံး၊ ဗဟိုဌာန

အစည်းအဝေး ကြာချိန် ၊ 3:00.

ကိုကိုကျော်ညီခင်ဗျား။

ဦးဘောသင်း၊
ဒေါ်သန်းသန်းအေးမင်း
ဦးတင်အောင် ကြည်ဖြူ
ဒေါ်ခင်ခင်မေ
မမိန်းလွင်
ဦးကြည်သန်း၊ ဆောင်ခြုံဆွေ
မမွန်မွန်မင်းမင်း
ဒေါ်နွဲ့နွဲ့၊ အေး
ဦးစံလွင်ဆွေ သစ်ပင်ကုန်း
ဒေါ်သန်းသန်း၊ ကျ
ဦးဝင်းမြင့် ဝေါဟာရအောင်

အစည်းအဝေးမစခင်၊ ဒေါက်တာခင်ဦး (ဌာနဆိုင်ရာ ညွှန်ကြားရေးမှူး)
ကြွေးကြော်သံများကို ကျယ်ကျယ်ပြောင်ပြောင်ထားရန်၊ အော်ဟစ်အားပေးကာ
ဆွဲခေါ်ရန်၊ ဆရာကြီးများ၏ ဓာတ်ပုံများကို ကိုင်ဆောင်ရန်၊ ဆရာကြီးများ
အားလုံးကို အစဉ်လိုက်ပြန်ပို့ဆောင်ရန်၊ ဆရာကြီးများ၏ ဓာတ်ပုံများကို
ကိုင်ဆောင်ရန်၊ ဆရာကြီးများ၏ ဓာတ်ပုံများကို ကိုင်ဆောင်ရန်၊ ဆရာကြီးများ
အားလုံးကို အစဉ်လိုက်ပြန်ပို့ဆောင်ရန်၊ ဆရာကြီးများ၏ ဓာတ်ပုံများကို

ကဏ္ဍအလိုက် ဖွံ့ဖြိုးရေး ဦးစားပေး လုပ်ငန်းစဉ်များ

ကျေးရွာ- မရမ်းချောင်း						
နောက်ဆက်တွဲ (၄) ခြားနားသောအဝိုင်းများအတွက် ဦးစားပေးဖွံ့ဖြိုးရေးလုပ်ငန်းစဉ် - အနစ်ချုပ်						
ဦးစားပေးအဆင့်	လုပ်ငန်း	မည်သူဦးစားပေးလဲ	ကျေးရွာမှတာဝန်ခံသူ	ပြဉ်ပမှမည်သူဆောက်ပုံမလဲ		
အခြေခံအဆောက်အဦး						
၁	ရွာတွင်းလမ်းကွန်ကရစ်ခင်းခြင်း	ကျား+မ				
၂	လျှပ်စစ်မီးလင်းရေး	ကျား+မ				
၃	ရေသွယ်ယူခြင်း	ကျား+မ				
၄	စာကြည့်တိုက်	ကျား+မ				
အသက်မွေးဝမ်းကြောင်း/စိုက်ပျိုးရေး						
၁	ငွေစုး ငွေချေး	ကျား+မ				
၂	အသက်မွေးဝမ်းကျောင်းသင်တန်း	ကျား+မ				
ကျန်းမာရေးနှင့် အဟာရ						
	ကျန်းမာရေးဆေးပေးခန်း					

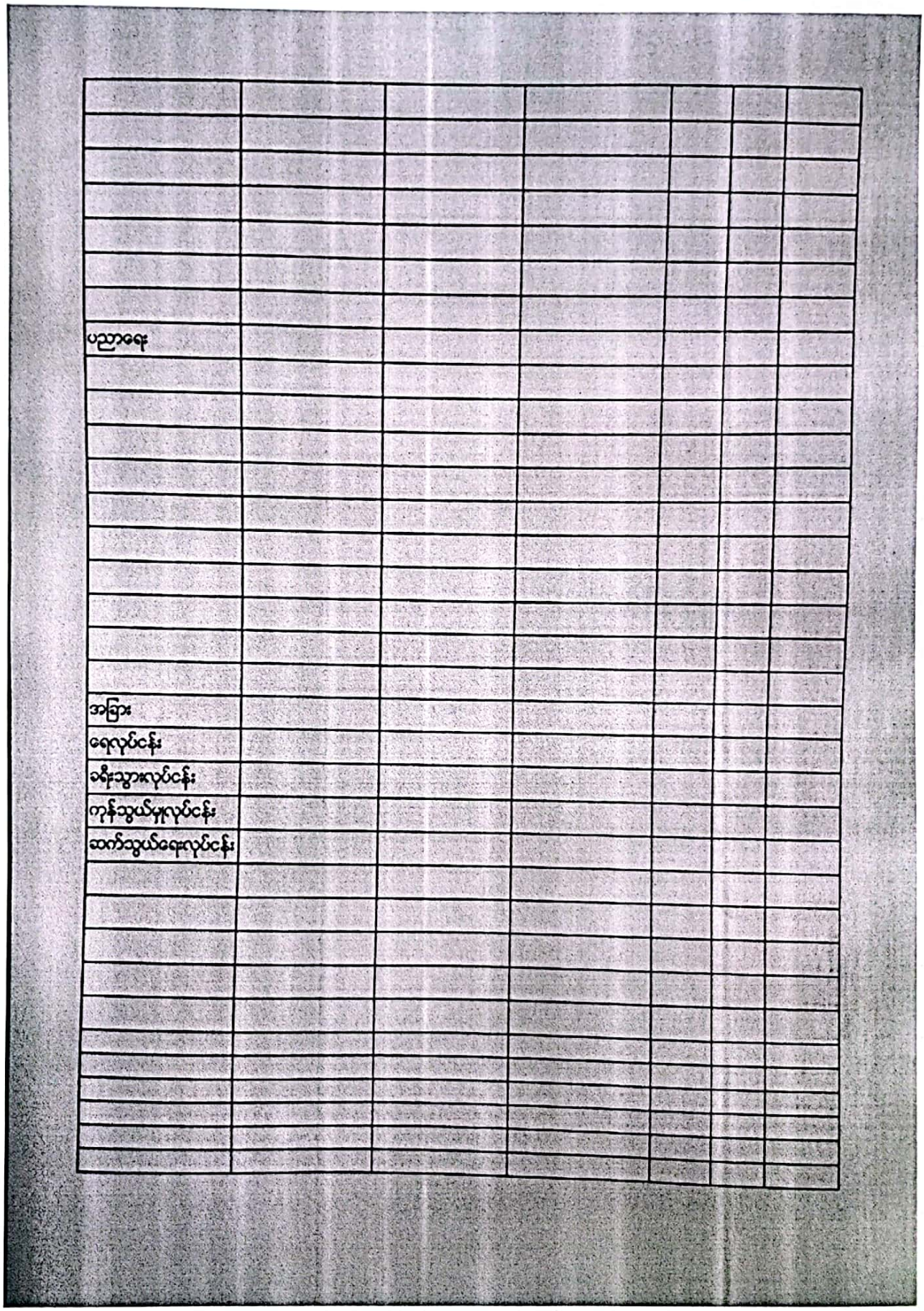

ပညာရေး						
အခြား						
ရေလုပ်ငန်း						
ခရီးသွားလုပ်ငန်း						
ကုန်သွယ်မှုလုပ်ငန်း						
ဆက်သွယ်ရေးလုပ်ငန်း						

မရမ်းချောင်းကျေးရွာ ကဏ္ဍအလိုက် ဖွံ့ဖြိုးရေး ဦးစားပေးလုပ်ငန်းစဉ်များ

ကဏ္ဍ	စဉ်	လုပ်ငန်းအမျိုးအစား	အဆိုပြုသူ (အမှန်ခြစ်ရန်)			ခုနှစ်	ထောက်ပံ့မည့် အဖွဲ့အစည်း (သို့)ဌာန	မှတ်ချက်
			ကျား	မ	ကျား+မ			
အုပ်ချုပ်ရေးနှင့် စီမံခန့်ခွဲရေး								
အခြေခံ အဆောက်အဦ	၁	ရွာတွင်းကွန်ကရစ်လမ်းခင်းခြင်း			√	၂၀၂၃-၂၀၂၄	VDP	
	၃	စိမ့်စမ်းရေသွယ်တန်းခြင်း						
	၄	ရွာတွင်းကွန်ကရစ်လမ်းခင်းခြင်း(လေပွေ)						
	၂	ရွာပတ်လမ်းခင်းခြင်း						
	၅	ရွာတွင်းကွန်ကရစ်လမ်းခင်းခြင်း(ချောင်းဦး)						
	၆	ရွာတွင်းကွန်ကရစ်လမ်းခင်းခြင်း(အထက်ပိုင်း)						
	၇	ကျေးရွာခန်းမဆောင်တည်ဆောက်ခြင်း						
လျှပ်စစ်								
စိုက်ပျိုးရေး								
မွေးမြူရေးနှင့် ငါးလုပ်ငန်း/ မွေးမြူရေး ဆေးပညာ								
ငွေကြေး								
ပညာရေး								
ကျန်းမာရေး								
လူငယ်နှင့် အားကစား	၈	ကျေးရွာဘောလုံးကွင်းမြေထိန်းနံရံပြုပြင်ခြင်း						
အသက်မွေးဝမ်းကျောင်းသင်တန်းများ								
ထုတ်ကုန်လုပ်ငန်းနှင့်အသေးစား၊ အလတ်စားစီးပွားရေးလုပ်ငန်းများ ဆိုင်ရာ								