

ပုဂံပုံကျေးရွာ
မော်လမြိုင်ကျွန်းမြို့နယ်

Village Development Plan

ကျေးရွာဖွံ့ဖြိုးတိုးတက်ရေးလုပ်ငန်းစီမံကိန်း

(၂၀၂၂-၂၀၂၃)

ပြုစုရေးဆွဲသူ

ကျေးရွာဖွံ့ဖြိုးရေးကော်မတီ

ပုဂံပုံကျေးရွာ၊ မော်လမြိုင်ကျွန်းမြို့နယ်

(သမဝါယမနှင့် ကျေးလက်ဖွံ့ဖြိုးရေးဝန်ကြီးဌာန၊

ကျေးလက်ဒေသဖွံ့ဖြိုးတိုးတက်ရေးဦးစီးဌာနက ကူညီရေးဆွဲသည်)

၂၀၂၂ခုနှစ်၊ ဩဂုတ်လ

မာတိကာ

စကားချီး

၀၂ မှ ၀၃ ထိ

ပုဂံပုံကျေးရွာ သယံဇာတပြမြေပုံ

ပုဂံပုံကျေးရွာ ရာသီခွင်ပြမြေပုံ

ပုဂံပုံကျေးရွာ ဖွဲ့စည်းချိတ်ဆက်မှုပြဇယား

အပိုင်း(က)

ကျေးရွာ၏လက်ရှိဖွံ့ဖြိုးရေးအခြေအနေနှင့် ဦးစားပေးဆောင်ရွက်မည့် ဖွံ့ဖြိုးရေး လုပ်ငန်းများ

၁။ တည်နေရာနှင့် ပထဝီဝင် အနေအထား

၀၈ မှ ၀၈ ထိ

၂။ ရာသီဥတုနှင့် သဘာဝအရင်းအမြစ်များ

၀၈ မှ ၀၈ ထိ

၃။ ဖွံ့ဖြိုးရေးဆိုင်ရာ စီမံခန့်ခွဲမှု အခြေအနေ

၀၈ မှ ၀၈ ထိ

၄။ စီးပွားရေးနှင့် အသက်မွေးမှုအခြေအနေ

၀၉ မှ ၁၀ ထိ

(က) သီးနှံစိုက်ပျိုးရေး

(ခ) မွေးမြူရေးလုပ်ငန်း

(ဂ) စိုက်ပျိုးမွေးမြူရေး မဟုတ်သော အခြားဝင်ငွေရ လုပ်ငန်းများ

(ဃ) ဘဏ်နှင့် ငွေကြေးဆိုင်ရာဝန်ဆောင်မှု

၅။ အခြေခံအဆောက်အအုံနှင့် ဝန်ဆောင်မှုများ

၁၀ မှ ၁၀ ထိ

(က) ကျေးလက်သယ်ယူပို့ဆောင်ရေး

(ခ) ကျေးရွာမီးလင်းရေး

(ဂ) သတင်းနှင့် ဆက်သွယ်ရေး

၆။ ပညာရေး

၁၁ မှ ၁၁ ထိ

၇။ ကျန်းမာရေး၊ ရေနှင့် ပတ်ဝန်းကျင် သန့်ရှင်းရေး

၁၁ မှ ၁၁ ထိ

၈။ ဘေးအန္တရာယ်များနှင့် သဘာဝပတ်ဝန်းကျင် ထိန်းသိမ်းရေး

၁၁ မှ ၁၁ ထိ

၉။ ကျား- မ ရေးရာ ကိစ္စရပ်ဆိုင်ရာ

၁၂ မှ ၁၂ ထိ

၁၀။ ပုဂံပုံကျေးရွာ ဦးစားပေးဆောင်ရွက်မည့် အဆိုပြု စီမံချက်လုပ်ငန်းများ

၁၂ မှ ၁၂ ထိ

အပိုင်း(ခ)စီမံချက်ဆိုင်ရာအချက်အလက်များ

စီမံချက် အဆိုပြုလွှာ

၁၄ မှ ၁၅ ထိ

နောက်ဆက်တွဲ(၁)ပုံပုံကျေးရွာ ကျေးရွာဖွံ့ဖြိုးရေးလုပ်ငန်းစီမံကိန်း

၁၆ မှ ၁၆ ထိ

ကော်မတီဝင်များစာရင်း

နောက်ဆက်တွဲ(၂)ကျေးရွာဖွံ့ဖြိုးရေးအထောက်အကူပြုဇယားများ

၁၇ မှ ၆၀ ထိ

နောက်ဆက်တွဲ(၃)ကျေးရွာဖွံ့ဖြိုးရေးဗျူဟာတည်ဆောက်မှု အခြေပြဇယား

၆၁ မှ ၆၁ ထိ

စကားချီး

ဤကျေးရွာဖွံ့ဖြိုးတိုးတက်ရေးလုပ်ငန်းစီမံကိန်းသည် ၂၀၂၂ -၂၀၂၃ ဘဏ္ဍာရေးနှစ် မှ ၂၀၂၆-၂၀၂၇ ခုနှစ် အထိ (၅)နှစ်ကြာ အကောင်အထည်ဖော်ဆောင်ရွက်မည့် ကျွန်ုပ်တို့ ကျေးရွာ၏ ပထမဦးဆုံးသော လူထုအများစုပေါင်း ပါဝင်ရေးဆွဲထားသည့် ကျေးရွာဖွံ့ဖြိုးတိုးတက်ရေး လုပ်ငန်းစီမံကိန်းဖြစ်ပါသည်။ ကနဦးအနေဖြင့် စီမံကိန်းဖြစ် မြောက်ရေးအတွက် လိုအပ်သော နည်းပညာများ ပံ့ပိုးပေးသော သမဝါယမနှင့် ကျေးလက်ဖွံ့ဖြိုးရေးဝန်ကြီးဌာန၊ ကျေးလက် ဒေသဖွံ့ဖြိုးတိုးတက်ရေးဦးစီးဌာနအား အထူးပင်ကျေးဇူးတင်ရှိပါသည်။ အရေးကြီးသော အချက် အလက်များနှင့် အကြံဉာဏ်များကို တက်တက်ကြွကြွ ပံ့ပိုးပေးသော ကျေးရွာအုပ်စုအုပ်ချုပ်ရေးမှူး နှင့် သက်ဆိုင်ရာ ဝန်ထမ်း များကိုလည်း ကျေးဇူးတင်ရှိပါသည်။

ကျွန်ုပ်တို့ကျေးရွာတွင် ကျွန်ုပ်တို့ကိုယ်တိုင် ရပ်ရွာလုပ်ငန်းများကို စီစဉ်ချမှတ် ဆောင်ရွက် ခဲ့ကြသော်လည်း လူထုအများ စနစ်တကျ ပူးပေါင်းပါဝင်ဆောင်ရွက်သည့် နည်းလမ်းများနှင့် လုပ်ထုံး၊ လုပ်နည်းများကို မသိခဲ့ကြပါ။ လူထုကိုယ်တိုင် စနစ်တကျ ပူးပေါင်းဆောင်ရွက်နည်းကို အသုံးပြု၍ ကျွန်ုပ်တို့ အချင်းချင်းတိုင်ပင်ဆွေးနွေးညှိနှိုင်း အဖြေရှာကြရာတွင် သင်တန်းလုပ်ဆောင် ပေးရုံသာမက နည်းပေးလမ်းပြ ကူညီပံ့ပိုးပေးသည့် မြို့နယ်ကျေးလက်ဒေသဖွံ့ဖြိုးတိုးတက်ရေး ဦးစီးဌာနမှ ဝန်ထမ်းများက စီစဉ်ဆောင်ရွက် ပေးပါသည်။ ဤလုပ်ငန်းစဉ်ကြောင့် ကျွန်ုပ်တို့သည် ကျေးရွာဖွံ့ဖြိုးရေးစီမံကိန်းရေးဆွဲရာတွင် ကိန်းဂဏာန်းနှင့် သတင်းအချက်အလက်တို့၏ အရေး ပါမှုကို သိရှိရုံ သာမက ကျေးရွာအုပ်စု အုပ်ချုပ်ရေးမှူးရုံးကဲ့သို့သော ကိန်းဂဏာန်းအချက်အလက် ရရှိနိုင်သော နေရာများမှလည်း ကောက်ယူရရှိခဲ့ပါသည်။ ထို့ပြင်ထပ်မံလိုအပ်သော ကိန်းဂဏာန်း၊ အချက်အလက်များနှင့် နည်းပညာပံ့ပိုးမှုတို့ကို မြို့နယ်အဆင့်ဌာနဆိုင်ရာများမှ ရယူရန်လိုအပ် ကြောင်းကိုလည်း ကောင်းစွာ သိရှိခဲ့ပါသည်။

ယခုရေးဆွဲထားသော အစီအစဉ်ကို ထပ်မံရရှိသည့် ကိန်းဂဏာန်းအချက်အလက်များ ထပ်ဖြည့်ပေးခြင်းဖြင့် ပိုမိုကောင်းလာမည်မှာ သေချာပါသည်။ ဤလုပ်ငန်းသည် ဆက်လက်လုပ် ဆောင်ရမည့် လုပ်ငန်းဖြစ်ပြီး လုပ်ငန်းဆောင်ရွက်မှု တစ်ဝက်ခန့်အရောက်တွင် လုပ်ငန်းတိုးတက်မှု၊ ပေါ်ပေါက်လာသည့် အခက်အခဲများနှင့် ဦးစားပေး ရွေးချယ်မှုများနှင့် လုပ်ငန်းအစီအစဉ်များကို မူဘောင်အတွင်း ပြုပြင်ပြောင်းလဲမှုများ ဆက်လက်လုပ်ဆောင်သွား ရပါမည်။

ဤဖွံ့ဖြိုးရေး အစီအစဉ်တွင် ဖော်ပြပါရှိသော ဦးစားပေး လုပ်ငန်းများ စုစည်း ဆောင်ရွက် နိုင်ရန်အတွက် ကျေးရွာအုပ်စုအုပ်ချုပ်ရေးမှူး၊ မြို့နယ်အဆင့်တွင်လည်း အထွေထွေအုပ်ချုပ်ရေးဦးစီးဌာန၊ ကျေးလက်ဒေသဖွံ့ဖြိုးတိုးတက်ရေးဦးစီးဌာနစသည့် သက်ဆိုင်ရာ ဦးစီးဌာန အသီးသီး တို့၏ ဆက်လက်ပံ့ပိုးမှုများရရှိနိုင်မည်ဟု ကျွန်ုပ်တို့ မျှော်လင့်ပါသည်။

ဆက်လက်၍ နောင်တွင်လည်း ကျွန်ုပ်တို့၏ ဖွံ့ဖြိုးရေးဆိုင်ရာ အားထုတ်မှု အခြေအနေများကို ဆန်းစစ်သုံးသပ်ရန်နှင့် အကဲဖြတ်ရန်အတွက် ပံ့ပိုးကူညီမှုများ ရရှိနိုင်မည်ဖြစ်ပါကြောင်း ယုံကြည်ပါသည်။

ဤအစီအစဉ်တွင် အဓိကအားဖြင့် ကျေးရွာ၏ လက်ရှိဖွံ့ဖြိုးရေး အခြေအနေ၊ ဦးစားပေး ဆောင်ရွက်မည့် ဖွံ့ဖြိုးရေးလုပ်ငန်းများ၊ နှစ်စဉ် ဦးစားပေးစီမံချက် အဆိုပြုလွှာ၊ ကျေးရွာဖွံ့ဖြိုးရေးဗျူဟာတည်ဆောက်မှု အခြေပြဇယား စသည်တို့ကို အဓိကထား ဖော်ပြထားပါသည်။

ကျေးရွာဖွံ့ဖြိုးတိုးတက်ရေးလုပ်ငန်းစီမံကိန်းကော်မတီ
ပုဂံပုံကျေးရွာ
မော်လမြိုင်ကျွန်းမြို့နယ်

ရောဝတီတိုင်းဒေသကြီး၊ လပွတ္တာခရိုင်၊ မော်လမြိုင်ကျွန်းမြို့နယ်
 ရှောက်ချောင်းကျေးရွာအုပ်စု၊ ဘုံပုံကျေးရွာလူအရင်းအမြစ်ပြမြေပုံ



ဗျက်ဖွဲ့ချက်

- ၁. စာသင်ကျောင်း
- ၂. ဘုန်းဇိတ်ကျောင်း
- ၃. စေတီ



ကမ္ဘာ့အစားအသောက်များ



စာဖွဲ့အစဉ်: သိုက်ဘက်ပြုစုပေး

ကျေးဇူးတင်စာဖွဲ့အစဉ်:

အုတ်ချပ်ရေး နား

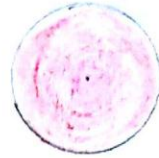

ကျွန်းဖာရေး

ကျွန်းကော်ယို

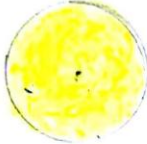

ကျေးဇူးတင်စာဖွဲ့

မိခင် နှင့် ကလေး

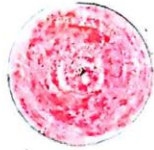

အပျိုသမီး စာဖွဲ့



လူငယ်စာဖွဲ့



အပျိုအင်္ကျီစာဖွဲ့

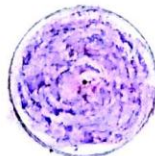

ဂေါ်ပက စာဖွဲ့



အပိုင်း (က)

ကျေးရွာ၏လက်ရှိဖွံ့ဖြိုးရေးအခြေအနေနှင့်
ဦးစားပေးဆောင်ရွက်မည့် ဖွံ့ဖြိုးရေးလုပ်ငန်းများ

၁။ တည်နေရာနှင့် ပထဝီဝင် အနေအထား

ပုဂံပုံကျေးရွာသည် ဧရာဝတီတိုင်းဒေသကြီး၊ လပွတ္တာခရိုင်၊ မော်လမြိုင်ကျွန်း မြို့နယ်၊ ရှောက်ချောင်းကျေးရွာအုပ်စုတွင် တည်ရှိပါသည်။ ပုဂံပုံကျေးရွာသည် ချောင်းဘေးတွင် တည်ရှိပြီး မော်လမြိုင်ကျွန်းမြို့နှင့် ရေမိုင် (၁၁.၇၂၅)မိုင်ခန့် ဝေးပါသည်။ ကျေးရွာပတ်ဝန်းကျင်တွင် လယ်ယာမြေ များစွာရှိသည်။ သွားလာဆက်သွယ်ရေးလမ်းများမှာ ရေလမ်းဖြင့် အဓိက သွားလာရပါသည်။

၂။ ရာသီဥတုနှင့် သဘာဝအရင်းအမြစ်များ

နှစ်စဉ်မိုးရေချိန်လက်မမှာ (၈၀)ခန့်ဖြစ်ပြီး နှစ်စဉ် ပျမ်းမျှ နေပူချိန် (၃၃ °C) အထက် ရရှိပါသည်။ ကျေးရွာတွင် ဖေဖော်ဝါရီလ၊ မတ်လ၊ ဧပြီလများတွင် နေပူရှိန်ပူပြင်း၍ ဇွန်လ၊ ဇူလိုင်လ၊ ဩဂုတ်လ၊ စက်တင်ဘာလများတွင် မိုးများသောကြောင့် ရေအနည်းငယ် ကြီးလေ့ ရှိပါသည်။ ထို့ကြောင့် ကျေးရွာရှိ တောင်သူ လယ်သမား အချို့မှာ သီးနှံစိုက်ခင်းများ ပျက်ဆီးလေ့ ရှိပါသည်။ လယ်ယာမြေများမှ မြေဩဇာ အခြေအနေမှာ အသင့်အတင့် ကောင်းမွန်ပါသည်။ မိုးစပါးသီးနှံ စိုက်ပျိုးနိုင်သော လယ်ဧကပေါင်း (၂၄၀.၂၃)ဧကရှိပြီး တစ်ချို့သော တောင်သူများမှာ တစ်ပိုင် တစ်နိုင် ရာသီပေါ်သီးနှံများ လုပ်ကိုင်ကြပြီး ဥယျာဉ်ခြံမြေများ ပိုင်ဆိုင်ကြပါသည်။

၃။ ဖွံ့ဖြိုးရေးဆိုင်ရာ စီမံခန့်ခွဲမှု အခြေအနေ

ပုဂံပုံကျေးရွာအတွင်းရှိ လူထုအခြေပြု အဖွဲ့အစည်းများတွင် ကျေးရွာတွင်း အုပ်ချုပ်ရေးအဖွဲ့မှာ အမျိုးသား (၈)ဦးနှင့် ကျေးရွာဖွံ့ဖြိုးတိုးတက်ရေးလုပ်ငန်းစီမံကိန်း ကော်မတီတွင် အမျိုးသား (၅)ဦး၊ အမျိုးသမီး (၄)ဦးသည် ကျေးရွာဖွံ့ဖြိုးရေးလုပ်ငန်းများကို စည်းရုံးလုပ်ဆောင်ပါသည်။ ကျောင်းအကျိုးဆောင်အဖွဲ့တွင် အမျိုးသား (၄)ဦး၊ အမျိုးသမီး (၃)ဦးသည် ကျေးရွာစာသင်ကျောင်းရှိ ဆရာ/မများနှင့် ပူးပေါင်း၍ ကျေးရွာ၏ ပညာရေးကဏ္ဍ တိုးတက်လာစေရေး လုပ်ဆောင်လျက်ရှိပါသည်။ ဂေါပကအဖွဲ့တွင် အမျိုးသား (၅)ဦးနှင့် အမျိုးသမီး (၄)ဦးတို့သည် ကျေးရွာ၏ ဘာသာရေးလုပ်ငန်းများနှင့် သာသနာ တိုးတက်ပြန့်ပွားအောင် ဆောင်ရွက်လျက်ရှိပါသည်။

၄။ စီးပွားရေးနှင့် အသက်မွေးမှုအခြေအနေ

(က) သီးနှံစိုက်ပျိုးရေး

ပုဂံပုံကျေးရွာ၏ အဓိကဝင်ငွေမှာ လယ်ယာစိုက်ပျိုးရေးနှင့် ရေလုပ်ငန်း ဖြစ်သောကြောင့် မြေဆီလွှာ အရည်အသွေးအားဖြင့် အသင့်အတင့်ရှိသော ကျေးရွာဖြစ်၍ လယ်ဧက ပိုင်ဆိုင်မှုမှာ

(၂၄၀.၂၃)ကေ ရှိပါသည်။ ပုဂံပုံ နေ့စား၊ ကျပန်း၊ ရေလုပ်ငန်း၊ အရောင်းအဝယ်၊ ပြည်တွင်းသို့ သွားရောက်လုပ်ကိုင်ကြသည်ကို တွေ့ရပါသည်။ ကျေးရွာ၏ စပါးစိုက်ဧက အားလုံးအတွက် ရေအရင်းအမြစ်ကို မိုးရေနှင့် ချောင်းများမှ ရရှိသုံးစွဲပါသည်။ မိုးစပါး တသီးသာ နှစ်စဉ်ရရှိပါသည်။ စပါးတစ်ဧက ထွက်နှုန်းမှာ (၅၀) တင်းခန့်သာ ထွက်ပါသည်။ ကျေးရွာ၏ စိုက်ပျိုးရေးကိရိယာ ပိုင်ဆိုင်မှုမှာ လက်တွန်းထွန်စက်(၇)စီး၊ ချွေလှေစက် (၂၉)စီး၊ မြတ်ရိတ်စက် (၃၄)စီး ရှိကြောင်းတွေ့ရပါသည်။ တစ်ချို့လယ်သမားများသည် စိုက်ပျိုးရေးသုံး စက်ပစ္စည်းများကို ဌားရမ်းအသုံးပြု လုပ်ကိုင်ကြပါသည်။ ကျေးရွာရှိ အမျိုးသမီးအများစုသည် အခြားဝင်ငွေရ လုပ်ငန်းအနေဖြင့် ကြက်၊ ဝက်၊ ဘဲများ မွေးမြူကြပါသည်။ တစ်ချို့သော အိမ်ထောင်စုများမှာ ရန်ကုန်မြို့သို့ သွားရောက်၍ အလုပ်လုပ်ကိုင်ကြပါသည်။

(ခ) မွေးမြူရေးလုပ်ငန်း

ကျေးရွာတွင် ကြက်မွေးမြူထားသည့် အိမ်ထောင်စု (၄၃)အိမ်ထောင်စုရှိပြီး ကြက်အကောင်ရေ (၂၅၃)ကောင်၊ ဝက်မွေးမြူထားသော အိမ်ထောင်စု (၃၂)စုရှိပြီး ဝက်အကောင်ရေ (၃၂)ကောင်၊ ဘဲမွေးမြူထားသော အိမ်ထောင်စု (၁၄)ရှိပြီး ဘဲအကောင်အရေ (၄၃၇)ကောင်၊ စသည်ဖြင့် တစ်ပိုင်တစ်နိုင်မွေးမြူရေးကို လုပ်ကိုင်နေကြပါသည်။

(ဂ) စိုက်ပျိုးမွေးမြူရေး မဟုတ်သော အခြားဝင်ငွေရ လုပ်ငန်းများ

ကျေးရွာတွင် လယ်လုပ်ခြင်း၊ သားငါးရှာဖွေခြင်း၊ နေ့စားလုပ်ကိုင်ခြင်းစသော အသက်မွေးမှုဆိုင်ရာ အလုပ်များသာ အဓိက လုပ်ကိုင်ကြပါသည်။ လမ်းပမ်းဆက်သွယ်ရေးမှာ ရေလမ်းခရီးသာများသောကြောင့် စိုက်ပျိုးရေး မွေးမြူရေး မဟုတ်သော အခြားဝင်ငွေရ လုပ်ငန်းများမှာ အားနည်းပါသည်။

(ဃ) ဘဏ်နှင့် ငွေကြေးဆိုင်ရာဝန်ဆောင်မှု

ငွေကြေးရေး ဝန်ဆောင်မှုအနေဖြင့် တောင်သူလယ်သမားများအတွက် လိုအပ်သော ချေးငွေကို မိုးစပါးစိုက်ပျိုးချိန်တွင် မြန်မာ့စီးပွားရေးဘဏ်မှာ တစ်ဧကလျှင် ကျပ် (၁၅၀၀၀၀)နှုန်း ထုတ်ချေးပေးပါသည်။ ကျေးရွာတွင် ဖွံ့ဖြိုးရေးဆိုင်ရာ ရန်ပုံငွေမှာ အလွန်နည်းပါးကြောင်း တွေ့ရ ပါသည်။

၅။ အခြေခံအဆောက်အအုံနှင့် ဝန်ဆောင်မှုများ

(က) ကျေးလက်သယ်ယူပို့ဆောင်ရေး

သယ်ယူပို့ဆောင်ရေးအနေဖြင့် ရေလမ်းကို အဓိကထား အသုံးပြုရပါသည်။ ယာဉ်အသုံးချမှုများမှာ ကိုယ်ပိုင်ရှိကြသလို ဌာနရမ်း၍ လည်းအသုံးပြုရပါသည်။ မော်လမြိုင်ကျွန်းမြို့သို့ သွားရန်အတွက် စက်လှေအသုံးပြု၍ သွားလာရပါသည်။

(ခ) ကျေးရွာမီးလင်းရေး

ပုဂံပုံကျေးရွာသည် မီးလင်းရေးအတွက် ဆိုလာကိုသာ အဓိက အသုံးပြုကြပါသည်။ ချက်ပြုတ်ရေးအတွက် ထင်းမီးကိုသာ အသုံးပြုပါသည်။ ကျေးရွာအတွင်း မီးလင်းရေးအတွက် လျှပ်စစ်ဓာတ်အားလိုင်းများ လိုအပ်ပါသည်။ လျှပ်စစ်မီးရရှိပါက ကျေးရွာ၏ လူမှုရေး၊ စီးပွားရေး၊ ပညာရေး အဆင်ပြေပြီး လူနေမှုအဆင့်အတန်း ပိုမိုမြင့်မားလာနိုင်ပါသည်။

(ဂ) သတင်းနှင့် ဆက်သွယ်ရေး

သတင်းအချက်အလက်များ အချိန်နှင့်အမျှ သိရှိနိုင်စေရန်အတွက် သတင်းစာများ၊ စာစောင်များနှင့်လည်း အလှမ်းဝေးလှပါသည်။ တီဗွီနှင့် ရေဒီယိုရှိသော အိမ်ထောင်စု အရေအတွက်မှာလည်း အလွန်နည်းပါသည်။ ဆက်သွယ်ရေးအနေနှင့် ဖုန်းအသုံးပြုရသော အိမ်ထောင်စုများမှာ အင်တာနက်လိုင်းဆွဲအား မကောင်းသဖြင့် ဆက်သွယ်ရေးအားနည်းကြောင်း တွေ့ရပါသည်။

၆။ ပညာရေး

ကျေးရွာ၏ ပညာရေးအဆင့်အတန်းသည် မူလတန်းကျောင်းသာရှိသောကြောင့် ပညာရေး အားနည်းပါသည်။ မူလတန်းကျောင်းသားဦးရေမှာ (၃၉)ဦး ရှိပြီး၊ အလယ်တန်းနှင့် အထက်တန်းကို လှိုင်းဘုန်း၊ အလယ်ရေကျော်(သို့) မော်လမြိုင်ကျွန်းမြို့သို့ သွားရောက် ပညာသင်ကြားရပါသည်။ မူလတန်း ကျောင်းသား ဦးရေမှာ ကျား(၁၄)ဦး၊ မ (၂၅)ဦး သာရှိပါသည်။ အလယ်တန်းကျောင်းသား ဦးရေမှာ ကျား(၂၀)ဦး၊ မ(၁၈)ဦးသာ ရှိပါသည်။ အထက်တန်းကျောင်းသား ဦးရေမှာ ကျား(၁)ဦး၊ မ(၁)ဦး ရှိပါသည်။ တက္ကသိုလ်ကောလိပ် ဦးရေမှာ ကျား(၁)ဦး၊ မ(၁)ဦး ရှိပါသည်။

၇။ ကျန်းမာရေး၊ ရေနှင့် ပတ်ဝန်းကျင် သန့်ရှင်းရေး

ကျေးရွာတွင် ကျေးလက်ကျန်းမာရေးဌာနခွဲ မရှိပါ။ လှိုင်းဘုန်း ကျေးလက် ကျန်းမာရေးဌာနခွဲသို့ သွားရောက်ကုသရပါသည်။ အရေးပေါ်အခြေအနေဖြစ်နေသော လူနာများကို မော်လမြိုင်ကျွန်းမြို့ အတွက် ကုတင်(၁၀၀)ဆေးရုံကြီးသို့ သွားရောက်ကုသရပါသည်။ ကျေးရွာ၏ ကျန်းမာရေးအခြေအနေမှာ တစ်ခါတစ်ရံ ရာသီဖျားနာခြင်း၊ သွေးလွန်တုတ်ကွေး၊ ရာသီတုတ်ကွေး

ဖြစ်ခြင်းများကို နီးစပ်ရာ ဆေးပေးခန်းများသို့ သွားရောက်ကုသမှု ခံယူရပါသည်။ ကျေးရွာတွင် ရေအသုံးပြုမှုမှာ သုံးရေအတွက် ချောင်းရေကိုသာအသုံးပြုပြီး သောက်သုံးရေအတွက် ရွာအနီး တစ်ဝိုက်ရှိ သောက်ရေကန်များသို့ သွားရောက်ခပ်ယူ ရပါသည်။ ပတ်ဝန်းကျင်သန့်ရှင်းရေး အနေဖြင့် အမှိုက်ကင်းစင် ကော်မတီအဖွဲ့များ ဖွဲ့၍ အလှည့်ကျ အပတ်စဉ် သန့်ရှင်းရေး လုပ်ဆောင်ကြပါသည်။

၈။ ဘေးအန္တရာယ်များနှင့် သဘာဝပတ်ဝန်းကျင် ထိန်းသိမ်းရေး

ကျေးရွာတွင် နှစ်စဉ်မိုးများသော်လည်း ရေကြီးရေလျှိုခြင်းများ ဖြစ်ပေါ်ခြင်း နည်းပါးပါသည်။ တစ်ခါတရံ လေဖိအားနည်းရပ်ဝန်းများ ဖြစ်ပေါ်တတ်ပါသည်။ သဘာဝပတ်ဝန်းကျင် အနေနှင့် မြေနုကျွန်းဖြစ်၍ နုံးမြေများခြင်းကြောင့် မြေဆီမြေနှစ်မှာ အသင့်အတင့်သာ ကောင်းပါသည်။

၉။ ကျား- မ ရေးရာ ကိစ္စရပ်ဆိုင်ရာ

ပုဂံပုံကျေးရွာတွင် ကျား/မရေးရာနှင့်ပတ်သတ်၍ တန်းတူအခွင့်အရေး ရှိပါသည်။ လယ်ယာစိုက်ပျိုးရေးလုပ်ငန်း၊ ရေလုပ်ငန်းနှင့် နေ့စားအလုပ် လုပ်ကိုင်ခြင်းသာရှိပါသည်။ နေ့စားလုပ်ခနှုန်းထားမှာ အများဆုံးကျပ် အမျိုးသား (၇၀၀၀)၊ အမျိုးသမီး (၇၀၀၀)၊ အနည်းဆုံးကျပ် အမျိုးသား (၄၀၀၀)၊ အမျိုးသမီး (၄၀၀၀)ကျပ် သတ်မှတ်ထားပါသည်။ အမျိုးသမီးများမှာ ဝင်ငွေရရှိမှု အလွန်နည်းပါသည်။

စီမံအုပ်ချုပ်မှုစနစ်တွင် အမျိုးသမီးများသည် အတွေ့အကြုံနည်းပါး၍ ပါဝင်မှုနည်းပြီး အမျိုး သားအများစုကသာ ဦးဆောင်ဦးရွက် အုပ်ချုပ်ကြပါသည်။ ကျေးရွာတွင် လူကုန်ကူးမှု၊ အကြမ်းဖက်မှုများ လုံးဝမရှိပါ။ မူးယစ်ဆေးဝါးသုံးစွဲမှုနှင့် ပတ်သက်၍ အရက်သေစာ သောက်စားခြင်း အနည်းငယ်သာရှိပါသည်။ ကျေးရွာဖွံ့ဖြိုးရေးလုပ်ငန်းများတွင် အမျိုးသမီးများသည် တက်ကြွစွာ ပါဝင်လုပ်ဆောင် ကြပါသည်။

၁၀။ ပုဂံပုံကျေးရွာ ဦးစားပေးဆောင်ရွက်မည့် အဆိုပြု စီမံချက်လုပ်ငန်းများ

စဉ်	ကဏ္ဍ	ဆောင်ရွက်မည့်ဖွံ့ဖြိုးရေးလုပ်ငန်း	ဦးစားပေးအဆင့်
၁	အခြေခံအဆောက်အအုံကဏ္ဍ	ကျေးရွာတွင်းကွန်ကရစ်လမ်းခင်းခြင်း လုပ်ငန်း	၁
၂	အခြေခံအဆောက်အအုံကဏ္ဍ	ချောင်းကူးတံတား တည်ဆောက်ခြင်း လုပ်ငန်း	၂
၃	အခြေခံအဆောက်အအုံကဏ္ဍ	စာကြည့်တိုက် တည်ဆောက်ခြင်း	၃
၄	အခြေခံအဆောက်အအုံကဏ္ဍ	ဂါလံ (၅၀၀၀)ဆံ့ အုတ်ရေလှောင်ကန် တည်ဆောက်ခြင်း လုပ်ငန်း	၄
၅	အခြေခံအဆောက်အအုံကဏ္ဍ	ချောင်းကူးတံတား တည်ဆောက်ခြင်း လုပ်ငန်း	၅

အပိုင်း (ခ)

စီမံချက်ဆိုင်ရာ အချက်အလက်များ

စီမံချက် အဆိုပြုလွှာ (သို့) စီမံချက် အကြောင်းအရာ (၁)

<p>ကျေးရွာ - ပုဂံပုံ</p> <p>ကျေးရွာအုပ်စု - ရှောက်ချောင်း</p> <p>မြို့နယ် - မော်လမြိုင်ကျွန်း</p> <p>တိုင်းဒေသကြီး/ပြည်နယ် - ဧရာဝတီ</p>
<p>စီမံချက်အမည် - ကျေးရွာတွင်းလမ်းကွန်ကရစ်လမ်းခင်းခြင်း (၁၁၄၀'x၄'x၆")</p>
<p>စီမံချက်ဆောင်ရွက်ရန် လိုအပ်ကြောင်း ရှင်းလင်းဖော်ပြချက် (သို့)လက်ရှိအခြေအနေ</p> <ul style="list-style-type: none"> . ယခုလက်ရှိ လမ်းမှာ မြေသားလမ်းဖြစ်သဖြင့် မိုးရာသီတွင်သွားလာရေး ခက်ခဲစေပါသည်။ . ကျောင်းသား/သူများ အနေဖြင့် လမ်းတွင် ဗွက်များ၊ ချိုင့်များ ဖြစ်နေသောကြောင့် ကျောင်းသွား/ကျောင်းပြန် အခက်အခဲများ ရှိပါသည်။ . ရဟန်းသံဃာများ၊ သက်ကြီးရွယ်အိုများနှင့် ကလေးသူငယ်များလည်း သွားလာရာတွင် . အလွန်ခက်ခဲမှုများလည်းရှိပါသည်။
<p>စီမံချက်ရည်ရွယ်ချက်(လက်ရှိအခြေအနေအား ပိုမိုကောင်းအောင် ဆောင်ရွက်လိုသည့် ဆန္ဒဖော်ပြရန်)</p> <p>မိုးတွင်းကာလ အဆင်ပြေချောမွေ့စွာ သွားလာနိုင်ရန်</p> <ul style="list-style-type: none"> . ကျောင်းသား/သူများ ပညာသင်ယူရန် ကျောင်းသို့သွားရောက်ရာတွင် အဆင်ပြေ၍ စိတ်ချမ်းသာစွာ သွားရောက်နိုင်စေရန်၊ . ကျန်းမာရေး အရေးပေါ်အခြေအနေများတွင် လမ်းကောင်းမွန်ပြီး အမြန်ဆုံးဆေးကုသမှုခံယူနိုင်စေရန်၊ . ရဟန်း၊ သံဃာများလည်း လွယ်ကူစွာသွားလာနိုင်သောကြောင့် ယဉ်ကျေးမှု၊ ဘာသာ၊ သာသနာလည်း တိုးတက်ပြန့်ပွားအောင် ဆောင်ရွက်နိုင်ပါသည်။
<p>မျှော်မှန်းအကျိုးရလဒ် (လက်ငင်းရည်ရွယ်ချက် ရောက်ရှိပြီးနောက် ထပ်ဆင့်ရရှိလာမည့် အကျိုးကျေးဇူးများ)</p> <ul style="list-style-type: none"> . ကွန်ကရစ်လမ်းပြီးနောက် သွားလာမှု အဆင်ပြေလွယ်ကူလာမည်။ . ကျောင်းသား/သူများ ပညာသင်ယူမှုတွင် သွားလာရေး အခက်အခဲများ မရှိသဖြင့် ကျောင်းပျက်နှုန်းနည်းလာပြီး ပညာတက်မြောက်သူဦးရေ များလာမည်။ . ကျန်းမာရေး အရေးပေါ်အခြေအနေများတွင်လည်း လမ်းပန်းဆက်သွယ်ရေးကောင်းမွန်သောကြောင့် နီးစပ်ရာ ဆေးရုံ၊ ဆေးပေးခန်းများသို့ အချိန်မီ သွားရောက်နိုင်ပြီး မတော်တဆသေဆုံးမှုများ လျော့ကျလာမည်။ . ထို့အပြင် နွေရာသီတွင် မီးဘေးအန္တရာယ် ဖြစ်ပေါ်လာပါက လမ်းကောင်းမွန်နေသောကြောင့် လွယ်ကူစွာအချိန်မီတားဆီးနိုင်မည်။
<p>စီမံချက်ဆိုင်ရာ အချက်အလက်ဖော်ပြခြင်း (ဘာလုပ်မည်၊ ဘယ်လောက် ပမာဏလုပ်ရမည်)</p> <p>ပုဂံပုံကျေးရွာတွင်း ကျေးရွာတွင်းလမ်းကွန်ကရစ်ခင်းခြင်း (၁၁၄၀'x၄'x၆")</p>
<p>စီမံချက် ကုန်ကျစရိတ်ထည့်ဝင်မှု</p>

ခန့်မှန်းကုန်ကျစရိတ်(ကျပ်)				ထည့်ဝင်မည့် အစီအစဉ်				
. ၁၀၀၀၀၀၀၀/ (ငွေသား)				. ကျေးလက်ဒေသဖွံ့ဖြိုးတိုးတက်ရေးဦးစီးဌာန				
. ၁၀၀၀၀၀၀/ (ငွေသား)				. ကျေးရွာ				
အကျိုးခံစားသူဦးရေ	လူဦးရေ			ဆင်းရဲချမ်းသာမှု အဆင့်အတန်း (အိမ်ခြေ)				
	ကျား	မ	ပေါင်း	၁	၂	၃	၄	ပေါင်း
ကျေးရွာအဆင့်	၂၆၂	၂၂၀	၄၈၂	၁၁	၄၀	၄၄	၁၈	၁၁၃
အကျိုးခံစားမည့်သူ ဦးရေ	၂၆၂	၂၂၀	၄၈၂					

မှတ်ချက်၊ ချောင်လည်အဆင့်-၁၊ အလယ်အလတ်အဆင့်-၂၊ ဆင်းရဲ-၃၊ အလွန်ဆင်းရဲ-၄

စီမံချက် အကောင်အထည်ဖော်မည့် နည်းလမ်းနှင့် အစီအစဉ်များ

(၁) တာဝန်ယူအကောင်အထည်ဖော်မည့် အဖွဲ့အစည်း(များ)
 . ပုဂံပုံကျေးရွာ ကျေးရွာဖွံ့ဖြိုးတိုးတက်ရေးလုပ်ငန်းစီမံကိန်းကော်မတီ
 . မြို့နယ်ကျေးလက်ဒေသဖွံ့ဖြိုးတိုးတက်ရေးဦးစီးဌာန

(၂) စီမံချက်စတင်မည့် အချိန်ခန့်မှန်း- ၁.၉.၂၀၂၂

(၃) စီမံချက်ပြီးစီးမည့်အချိန်- ၁၁.၂.၂၀၂၂

(၄) ကျေးရွာထည့်ဝင်မှု ရရှိအောင် ဆောင်ရွက်မည့် အစီအစဉ်-
 . ကျေးရွာဖွံ့ဖြိုးရေးကော်မတီမှ ကျေးရွာလုံးကျွတ် အစည်းအဝေးခေါ်ယူပြီး လုပ်ငန်းအစီအစဉ်များ ကို ပွင့်လင်းစွာ ချပြတိုင်ပင်ဆွေးနွေးပါမည်။
 . ပုဂံပုံကျေးရွာမှ ကျေးရွာသူ/သားများမှ ငွေကြေးကျပ် (၂၀)သိန်းအားပူးပေါင်း ထည့်ဝင် ပါမည်။
 . လိုအပ်ပါက လုပ်အားထည့်ဝင်နိုင်ရေး ကြိုးစားဆောင်ရွက်ပါမည်။

(၅) လုပ်ငန်းလည်ပတ်ရေး၊ ပြုပြင်ထိန်းသိမ်းရေးတို့အတွက် အဖွဲ့အစည်းဆိုင်ရာနှင့် ငွေကြေးဆိုင်ရာ အစီအစဉ်များ

. လုပ်ငန်းများ ကောင်းမွန်စွာ အကောင်အထည်ဖော်ဆောင်ရွက်နိုင်ရေးအတွက် လုပ်ငန်းအဆင့် အလိုက်ကျေးရွာလူထုအား အစည်းအဝေးခေါ်ယူပြီး ဆွေးနွေးတိုင်ပင်ပါမည်။
 . လုပ်ငန်းများ အကောင်အထည်ဖော်ပြီးပါကလည်း လုပ်ငန်းပြီးဆုံးမှု အလွှဲအပြောင်း လုပ်ဆောင်ခြင်းနှင့် ဖွင့်လှစ်ပွဲကို ဆောင်ရွက်ခွင့်ရှိပါက လုပ်ဆောင်ပါမည်။
 . လမ်းအခြေအနေအား ရေရှည်တည့်တုံ့ကောင်းမွန်စေရေးအတွက် လိုအပ်သော ပြုပြင်ထိန်းသိမ်းမှုများကို အစီအစဉ်ရေးဆွဲပြီး ကျေးရွာဖွံ့ဖြိုးတိုးတက်ရေးလုပ်ငန်းစီမံကိန်းကော်မတီများမှ ဦးဆောင်၍ ကျေးလက်ဒေသဖွံ့ဖြိုးတိုးတက်ရေးဦးစီးဌာနမှ အကူအညီဖြင့် ဆောင်ရွက်သွား ပါမည်။
 . ပြုပြင်ထိန်းသိမ်းရေးအတွက် လိုအပ်မည့် ကုန်ကျစရိတ်များကိုလည်း ကျေးရွာအတွင်းရှိ ရွာသူ/သားများ၊ လုပ်ငန်းရှင်များထံမှ အလှူငွေ(သို့)စုပေါင်းလုပ်အားဖြင့် ဆောင်ရွက်သွားပါမည်။

ပုဂံပုံကျေးရွာ ကျေးရွာဖွံ့ဖြိုးရေးလုပ်ငန်းစီမံကိန်းကော်မတီဝင်များစာရင်း

စဉ်	အမည်	အဘအမည်	မှတ်ပုံတင်အမှတ်	အသက်	တာဝန်	ဖုန်းနံပါတ်
၁	ဦးတင်ဦး	ဦးထွန်းရှိန်	၁၄/မမက(နိုင်)၂၃၃၆၄၅	၄၈	ဥက္ကဋ္ဌ	၀၉၆၇၇၃၆၀၄၂၇
၂	ဦးရဲလွင်နိုင်	ဦးချစ်လှိုင်	၁၄/မမက(နိုင်)၃၄၉၁၄၁	၂၁	အတွင်းရေးမှူး	၀၉၆၈၉၂၄၅၈၈၁
၃	ဒေါ်မြမြအေး	ဦးမြင့်စိန်	၁၄/မမက(နိုင်)၂၁၄၄၂၅	၄၅	ဘဏ္ဍာရေးမှူး	၀၉၆၆၁၀၁၃၃၀၅
၄	ဦးချစ်စမ်းမောင်	ဦးသိန်းထွန်း	၁၄/မမက(နိုင်)၁၅၃၁၂၆	၄၆	ဝယ်ယူရေး	၀၉၆၇၀၀၈၈၄၈၉
၅	ဒေါ်ခင်မျိုးလတ်	ဦးမြင့်စိုး	၁၄/မမက(နိုင်)၁၃၅၆၆၂	၃၈	စာရင်းကိုင်	၀၉၆၈၆၀၈၀၃၇၇
၆	ဒေါ်ရီရီမူ	ဦးခင်ရွှေ	၁၄/မမက(နိုင်)၂၃၃၆၉၇	၄၁	အဖွဲ့ဝင်	၀၉၆၆၃၂၄၆၅၇၀
၇	ဦးသန်းဦး	ဦးကျော်မြင့်	၁၄/မမက(နိုင်)၃၄၈၇၅၆	၄၀	အဖွဲ့ဝင်	
၈	ဦးကျော်ထူး	ဦးခင်ဆွေ	၁၄/မမက(နိုင်)၀၉၉၈၄၀	၆၆	အဖွဲ့ဝင်	၀၉၆၇၇၇၀၉၃၃၀
၉	ဒေါ်တင်ဝင်း	ဦးထွန်းရှင်	၁၄/မမက(နိုင်)၁၂၇၉၄၇	၄၈	အဖွဲ့ဝင်	၀၉၆၇၉၇၄၄၀၀၉

ကျေးရွာဖွံ့ဖြိုးရေးအထောက်အကူပြုဇယားများ

- (၁) ကျေးရွာလူမှုစီးပွားရေးအခြေအနေ
- (က) လူဦးရေနှင့်လူဦးရေဆိုင်ရာအချက်အလက်များ

ဇယား (၁) လူဦးရေနှင့်လူဦးရေဆိုင်ရာအချက်အလက်များ

အသက်အုပ်စု		ကျား	မ	စုစုပေါင်း	မသန်စွမ်းသူ အရေအတွက်	
					ကျား	မ
၁ နှစ် အောက်	နို့စို့အရွယ်	၂	၃	၅		
၁ နှစ်မှ ၄ နှစ်	၅ နှစ်အောက်ကလေးငယ်	၉	၁၀	၁၉		
၅ နှစ်မှ ၉ နှစ်	မူလတန်းကျောင်းသားအရွယ်	၁၁	၂၆	၃၇		
၁၀ နှစ်မှ ၁၄ နှစ်	အလယ်တန်းကျောင်းသားအရွယ်	၂၂	၁၈	၄၀		၁
၁၅ နှစ်မှ ၆၄ နှစ်	အလုပ်လုပ်နိုင်သည့်အရွယ်	၁၈၈	၁၆၄	၃၅၂	၁	
၆၅ နှစ် နှင့် အထက်	သက်ကြီးရွယ်ကြီး	၁၀	၁၆	၂၆		
စုစုပေါင်း		၂၄၂	၂၃၇	၄၈၁		
စုစုပေါင်း အိမ်ထောင်စု		၁၁၂				

ရင်းမြစ် ... (၁) အိမ်ထောင်စုစာရင်းကောက်ယူမှု၊ (၂) ကျေးရွာအုပ်စုအုပ်ချုပ်ရေးမှူးရုံး။

မှတ်ချက်။ ။ အသက်အုပ်စုနှစ်အောက်ဆိုသည်မှာမွေးကင်းစမှအသက် (၁) နှစ်မပြည့်မီအရွယ်၊ ၁နှစ်မှ၄ နှစ်ဆိုသည်မှာအသက် (၁) နှစ်ပြည့်အရွယ်မှ (၅) နှစ်မပြည့်မီအရွယ်၊ ၅နှစ်မှ၉နှစ် ဆိုသည်မှာအသက် (၅) နှစ်ပြည့်သည်မှ အသက် (၁၀) နှစ်မပြည့်မီအရွယ်၊ ၁၀နှစ်မှ၁၄နှစ်ဆိုသည်မှာအသက် (၁၀) နှစ်ပြည့်သည်မှအသက် (၁၅) နှစ်မပြည့်မီအရွယ်၊ ၁၅နှစ်မှ၆၄နှစ်ဆိုသည်မှာအသက် (၁၅)နှစ်ပြည့်သည်မှအသက် (၆၅) နှစ်မပြည့်မီအရွယ်၊ အသက် ၆၅နှစ်နှင့်အထက်ဆိုသည်မှာအသက် (၆၅) နှစ်ပြည့်အရွယ်နှင့် ၎င်းထက် အသက်ကြီးသည့် အရွယ်များကိုဆိုလိုသည်။

လေ့လာတွေ့ရှိချက်။ ။ ကျေးရွာတွင် လူဦးရေအားဖြင့် အသင့်အတင့် ရှိသောကျေးရွာဖြစ်သည်။ ကျေးရွာတွင် ဗမာလူမျိုးများ အများဆုံးနေထိုင်ကြပြီး အခြားလူမျိုးများလည်း အနည်းငယ်ရှိပါသည်။ ကျေးရွာတွင် အလုပ်လုပ်နိုင်သည့် လူဦးရေမှာ အများစုရှိသဖြင့် စီးပွားရေး အသင့်အတင့် ရှိပါသည်။

(ခ) အလုပ်လုပ်နိုင်သူအင်အား

(ခ-၁) လုပ်သားအင်အားနှင့်ဝင်ငွေရလုပ်ငန်းအမျိုးအစား

ဇယား (၂) လုပ်သားအင်အားနှင့်ဝင်ငွေရလုပ်ငန်းအမျိုးအစား

စဉ်	လုပ်ငန်းများ	အဓိက အလုပ်အကိုင်					အဓိက ဝင်ငွေရ လုပ်ငန်းမဟုတ် သောအခြားဝင်ငွေရ လုပ်ငန်း အဖြစ် လုပ်ကိုင်သူ (ဦးရေ)	ရပ်တည်နိုင်မှု (မှတ်ချက်ကိုသေချာစွာဖတ်ပြီးမှန်ရာအစွဲကိုသာရွေးရန်။)
		အိမ်ထောင်စု	မိသားစုဝင်လုပ်အား	အမျိုးသမီးဦးဆောင်သည့်အိမ်ထောင်စု	ဦးရေ			
					ကျား	မ		
စိုက်ပျိုးစီးပွား လုပ်ငန်းများ								
၁	လယ်ယာစိုက်ပျိုးရေး							
	ကိုယ်ပိုင်လုပ်ငန်း	၃၅	၁၁၈	၆	၁၇၂	၅၁	၇၇	မြင့် <input type="checkbox"/> လတ် <input checked="" type="checkbox"/> နိမ့် <input type="checkbox"/>
	အလုပ်သမား / ဝန်ထမ်း	၆၆	၁၄၄	၇	၁၄၃	၆၇	၃၃	မြင့် <input type="checkbox"/> လတ် <input checked="" type="checkbox"/> နိမ့် <input type="checkbox"/>
၂	တိရစ္ဆာန် မွေးမြူရေး							
	ကိုယ်ပိုင်လုပ်ငန်း							မြင့် <input type="checkbox"/> လတ် <input checked="" type="checkbox"/> နိမ့် <input type="checkbox"/>
	အလုပ်သမား / ဝန်ထမ်း							မြင့် <input type="checkbox"/> လတ် <input type="checkbox"/> နိမ့် <input type="checkbox"/>
၃	ငါးလုပ်ငန်း (ရေချို/ရေငန်ငါး/ပုစွန် စသော ရေသတ္တဝါများ ဖမ်းခြင်း၊ မွေးမြူခြင်း)							
	ကိုယ်ပိုင်လုပ်ငန်း							မြင့် <input type="checkbox"/> လတ် <input type="checkbox"/> နိမ့် <input type="checkbox"/>
	အလုပ်သမား / ဝန်ထမ်း							မြင့် <input type="checkbox"/> လတ် <input type="checkbox"/> နိမ့် <input type="checkbox"/>
၄	သစ်တောလုပ်ငန်း							
	ကိုယ်ပိုင်လုပ်ငန်း							မြင့် <input type="checkbox"/> လတ် <input type="checkbox"/> နိမ့် <input type="checkbox"/>
	အလုပ်သမား / ဝန်ထမ်း							မြင့် <input type="checkbox"/> လတ် <input type="checkbox"/> နိမ့် <input type="checkbox"/>
စိုက်ပျိုးမွေးမြူရေးမဟုတ်သော အခြားဝင်ငွေရလုပ်ငန်းများ								
၅	သတ္တုတူးဖော်ရေး၊ ကျောက်ထုတ်လုပ်ရေးနှင့် သဘာဝရင်းမြစ်များ ထုတ်လုပ်ခြင်း							
	ကိုယ်ပိုင်လုပ်ငန်း							မြင့် <input type="checkbox"/> လတ် <input type="checkbox"/> နိမ့် <input type="checkbox"/>
	အလုပ်သမား / ဝန်ထမ်း							မြင့် <input type="checkbox"/> လတ် <input type="checkbox"/> နိမ့် <input type="checkbox"/>

စဉ်	လုပ်ငန်းများ	အဓိက အလုပ်အကိုင်					အဓိက ဝင်ငွေရ လုပ်ငန်းမဟုတ် သောအခြားဝင်ငွေရ လုပ်ငန်း အဖြစ် လုပ်ကိုင်သူ (ဦးရေ)	ရပ်တည်နိုင်မှု (မှတ်ချက်ကိုသေချာစွာဖတ်ပြီးမှန်ရာထုစံနှုန်းကိုသာရွေးရန်။)
		အိမ်ထောင်စု	မိသားစုဝင်လုပ်အား	အမျိုးသမီးဦးဆောင်သည့်အိမ်ထောင်စု	ဦးရေ			
					ကျား	မ		
၆	ထုတ်ကုန်လုပ်ငန်း							
	ကိုယ်ပိုင်လုပ်ငန်း							မြင့် <input type="checkbox"/> လတ် <input type="checkbox"/> နိမ့် <input type="checkbox"/>
	အလုပ်သမား / ဝန်ထမ်း	၇၂	၁၆၄	၈	၁၂၁	၈၄		မြင့် <input type="checkbox"/> လတ် <input checked="" type="checkbox"/> နိမ့် <input type="checkbox"/>
၇	လျှပ်စစ်၊ ဓာတ်ငွေ့ နှင့် ရေပေးဝေရေး							
	ကိုယ်ပိုင်လုပ်ငန်း							မြင့် <input type="checkbox"/> လတ် <input type="checkbox"/> နိမ့် <input type="checkbox"/>
	အလုပ်သမား / ဝန်ထမ်း							မြင့် <input type="checkbox"/> လတ် <input type="checkbox"/> နိမ့် <input type="checkbox"/>
၈	ဆောက်လုပ်ရေး၊ လက်သမား၊ ပန်းရံ လုပ်ငန်း							
	ကိုယ်ပိုင်လုပ်ငန်း	၁၂	၁၅	၂	၂၂	၃		မြင့် <input type="checkbox"/> လတ် <input checked="" type="checkbox"/> နိမ့် <input type="checkbox"/>
	အလုပ်သမား / ဝန်ထမ်း	၃၆	၂၀		၄၃	၁၃	၁၂	မြင့် <input type="checkbox"/> လတ် <input checked="" type="checkbox"/> နိမ့် <input type="checkbox"/>
၉	ယာဉ်၊ စက်ကိရိယာနှင့် တာရှည်ခံအိမ်သုံးပစ္စည်းများ ပြင်ဆင်ရေး							
	ကိုယ်ပိုင်လုပ်ငန်း	၁			၁			မြင့် <input type="checkbox"/> လတ် <input type="checkbox"/> နိမ့် <input checked="" type="checkbox"/>
	အလုပ်သမား / ဝန်ထမ်း							မြင့် <input type="checkbox"/> လတ် <input type="checkbox"/> နိမ့် <input type="checkbox"/>
၁၀	ကျွမ်းကျင်ပညာရှင်များ (ဆံပင်၊ အလှပြင်၊ အပ်ချုပ်၊ အင်ဂျင်နီယာ၊ သင်တန်းပေးသူ စသည်)							
	ကိုယ်ပိုင်လုပ်ငန်း							မြင့် <input type="checkbox"/> လတ် <input type="checkbox"/> နိမ့် <input type="checkbox"/>
	အလုပ်သမား / ဝန်ထမ်း							မြင့် <input type="checkbox"/> လတ် <input type="checkbox"/> နိမ့် <input type="checkbox"/>
၁၁	လက်လီ- လက်ကား ရောင်းဝယ်ရေး							
	ကိုယ်ပိုင်လုပ်ငန်း	၆	၁၄		၇	၇		မြင့် <input type="checkbox"/> လတ် <input type="checkbox"/> နိမ့် <input type="checkbox"/>
	အလုပ်သမား / ဝန်ထမ်း							မြင့် <input type="checkbox"/> လတ် <input type="checkbox"/> နိမ့် <input type="checkbox"/>
၁၂	ဟိုတယ် နှင့် စားသောက်ဆိုင် လုပ်ငန်း							

စဉ်	လုပ်ငန်းများ	အဓိက အလုပ်အကိုင်				အဓိက ဝင်ငွေရ လုပ်ငန်းမဟုတ်သော အခြားဝင်ငွေရ လုပ်ငန်း အဖြစ် လုပ်ကိုင်သူ (ဦးရေ)		ရပ်တည်နိုင်မှု (မှတ်ချက်ကိုသေချာစွာဖတ်ပြီးမှန်ရာထုစံနှုန်းကိုသာရွေးရန်။)
		အိမ်ထောင်စု	မိသားစုဝင်လုပ်အား	အမျိုးသမီးဦးဆောင်သည့်အိမ်ထောင်စု	ဦးရေ			
					ကျား	မ		
	ကိုယ်ပိုင်လုပ်ငန်း							မြင့် <input type="checkbox"/> လတ် <input type="checkbox"/> နိမ့် <input type="checkbox"/>
	အလုပ်သမား / ဝန်ထမ်း							မြင့် <input type="checkbox"/> လတ် <input type="checkbox"/> နိမ့် <input type="checkbox"/>
၁၃	ပို့ဆောင်ရေး၊ သို့လှောင်ရေးနှင့် ဆက်သွယ်ရေး							
	ကိုယ်ပိုင်လုပ်ငန်း							မြင့် <input type="checkbox"/> လတ် <input type="checkbox"/> နိမ့် <input type="checkbox"/>
	အလုပ်သမား / ဝန်ထမ်း							မြင့် <input type="checkbox"/> လတ် <input type="checkbox"/> နိမ့် <input type="checkbox"/>
၁၄	ငွေချေး ဝန်ဆောင်မှု လုပ်ငန်း (ဘဏ် နှင့် ငွေချေးခြင်း အပါအဝင် ငွေကြေးဝန်ဆောင်မှု လုပ်ငန်း)							
	ကိုယ်ပိုင်လုပ်ငန်း							မြင့် <input type="checkbox"/> လတ် <input type="checkbox"/> နိမ့် <input type="checkbox"/>
	အလုပ်သမား / ဝန်ထမ်း							မြင့် <input type="checkbox"/> လတ် <input type="checkbox"/> နိမ့် <input type="checkbox"/>
၁၅	အိမ်ခြံမြေ၊ ယာဉ်၊ စက်ကိရိယာ၊ ရောင်းဝယ် ငှားရမ်းခြင်းနှင့် ဆက်စပ်သော လုပ်ငန်းများ							
	ကိုယ်ပိုင်လုပ်ငန်း							မြင့် <input type="checkbox"/> လတ် <input type="checkbox"/> နိမ့် <input type="checkbox"/>
	အလုပ်သမား / ဝန်ထမ်း							မြင့် <input type="checkbox"/> လတ် <input type="checkbox"/> နိမ့် <input type="checkbox"/>
၁၆	ပြည်သူ့ဝန်ဆောင်မှုလုပ်ငန်းများ (အုပ်ချုပ်ရေး၊ ကာကွယ်ရေးနှင့်ဘေးကင်းလုံခြုံရေး)							
	ကိုယ်ပိုင်လုပ်ငန်း							မြင့် <input type="checkbox"/> လတ် <input type="checkbox"/> နိမ့် <input type="checkbox"/>
	အလုပ်သမား / ဝန်ထမ်း							မြင့် <input type="checkbox"/> လတ် <input type="checkbox"/> နိမ့် <input type="checkbox"/>
၁၇	ပညာရေး							
	ကိုယ်ပိုင်လုပ်ငန်း							မြင့် <input type="checkbox"/> လတ် <input type="checkbox"/> နိမ့် <input type="checkbox"/>
	အလုပ်သမား / ဝန်ထမ်း							မြင့် <input type="checkbox"/> လတ် <input type="checkbox"/> နိမ့် <input type="checkbox"/>
၁၈	ကျန်းမာရေး							
	ကိုယ်ပိုင်လုပ်ငန်း							မြင့် <input type="checkbox"/> လတ် <input type="checkbox"/>

စဉ်	လုပ်ငန်းများ	အဓိက အလုပ်အကိုင်					အဓိက ဝင်ငွေရ လုပ်ငန်းမဟုတ် သောအခြားဝင်ငွေရ လုပ်ငန်း အဖြစ် လုပ်ကိုင်သူ (ဦးရေ)	ရပ်တည်နိုင်မှု (မှတ်ချက်ကိုသေချာစွာဖတ်ပြီးမှန်ရာထုစံနှုန်းကိုသာရွေးရန်။)
		အိမ်ထောင်စု	မိသားစုဝင်လုပ်အား	အမျိုးသမီးဦးဆောင်သည့်အိမ်ထောင်စု	ဦးရေ			
					ကျား	မ		
	လုပ်ငန်း						နိမ့် <input type="checkbox"/>	
	အလုပ်သမား / ဝန်ထမ်း						မြင့် <input type="checkbox"/> လတ် <input type="checkbox"/> နိမ့် <input type="checkbox"/>	
၁၉	လူမှုရေး လုပ်ငန်းများ							
	ကိုယ်ပိုင်လုပ်ငန်း						မြင့် <input type="checkbox"/> လတ် <input type="checkbox"/> နိမ့် <input type="checkbox"/>	
	အလုပ်သမား / ဝန်ထမ်း						မြင့် <input type="checkbox"/> လတ် <input type="checkbox"/> နိမ့် <input type="checkbox"/>	
၂၀	အိမ်များတွင် အငှားလိုက်လုပ်သူများနှင့် အမျိုးအမည် မဖော်ပြနိုင်သော လုပ်ငန်းများ							
	ကိုယ်ပိုင်လုပ်ငန်း						☒	
	အလုပ်သမား / ကျွဲပန်း / ရာသီအလိုက် အလုပ်သမား							
၂၁	ပြင်ပအဖွဲ့အစည်းများနှင့်ကုမ္ပဏီများတွင်လုပ်ကိုင်သူများ							
	ကိုယ်ပိုင်လုပ်ငန်း						မြင့် <input type="checkbox"/> လတ် <input type="checkbox"/> နိမ့် <input type="checkbox"/>	
	အလုပ်သမား / ဝန်ထမ်း						မြင့် <input type="checkbox"/> လတ် <input type="checkbox"/> နိမ့် <input type="checkbox"/>	
	စုစုပေါင်း						☒	

ရင်းမြစ် ... (၁) အိမ်ထောင်စုစာရင်းကောက်ယူမှု၊ (၂) ကျေးရွာအုပ်စုအုပ်ချုပ်ရေးမှူးရုံး။

မှတ်ချက် ။ ။ “အခြားဝင်ငွေရလုပ်ငန်းအဖြစ် လုပ်ကိုင်သူများ”အရေအတွက်တွင် “မိသားစုဝင်လုပ်အား”ထပ်မံ ထည့်သွင်းကောက်ယူခြင်း မပြုရပါ။ “ရပ်တည်နိုင်မှု (နိမ့်၊လတ်၊မြင့်)” ဆိုသည်မှာဖော်ပြပါလုပ်ငန်းတစ်ခုတွင် ကိုယ်ပိုင်လုပ်ငန်းလုပ်လိုသူ (သို့မဟုတ်) အလုပ်သမား/ဝန်ထမ်းအဖြစ်လုပ်ကိုင်လိုသူများအတွက် အလုပ်အကိုင်အခွင့်အလမ်း ရရှိနိုင်မှု အခြေအနေကို ဆိုလိုပါသည်။ဥပမာ - “စိုက်ပျိုးရေး” ကဏ္ဍ ၏ “ကိုယ်ပိုင်လုပ်ငန်း”တွင်ရပ်တည်နိုင်မှု “မြင့်” ဆိုပါကအဆိုပါလုပ်ငန်းတွင်ကိုယ်ပိုင်လုပ်ငန်းတစ်ခုလုပ်ကိုင်ရန်အခွင့်အလမ်းများနေသည်ဟုဆိုလိုပါသည်။ လေ့လာတွေ့ရှိချက်။ ။ ကျေးရွာတွင် လယ်ယာစိုက်ပျိုးရေးလုပ်ငန်းအား အဓိကလုပ်ကိုင်ပြီး တပိုင်တစ်နိုင် မွေးမြူရေးလုပ်ငန်း၊ ငါးဖမ်းခြင်းစသည့်အလုပ်များ လုပ်ကိုင်ကြပါသည်။ မိသားစုဝင်ငွေအနေဖြင့် မိသားစုပိုင်လယ်ယာ ပိုင်ဆိုင်သူများမှာ စီးပွားရေးအသင့်အတင့်ရှိပြီး မွေးမြူရေးနှင့် ငါးဖမ်းလုပ်ငန်းလုပ်ကိုင်သူများမှာ စီးပွားရေး

နိမ့်ကျမှုရှိကြောင်း တွေ့ရှိရပါသည်။

(ခ-၂) လုပ်ငန်းနှင့်ကျား၊မအလိုက်အနည်းဆုံးနှင့်အများဆုံးလုပ်အားခနှုန်းထား

ဇယား (၃) လုပ်ငန်းနှင့်ကျား၊မအလိုက်အနည်းဆုံးနှင့်အများဆုံးလုပ်အားခနှုန်းထား

စဉ်	အလုပ်အကိုင်	ရေတွက်ပုံ	အများဆုံး (ကျပ်)		အနည်းဆုံး (ကျပ်)	
			ကျား	မ	ကျား	မ
၁	လယ်ယာစိုက်ပျိုးရေး	နေ့စား	၆၀၀၀	၅၀၀၀	၅၀၀၀	၄၀၀၀
၂	တိရစ္ဆာန်မွေးမြူရေး	နေ့စား				
၃	ငါးလုပ်ငန်း (ရေချို/ရေငန်ငါးဖမ်းခြင်း၊မွေးမြူခြင်း)	နေ့စား				
၄	သတ္တုတူးဖော်ရေး၊ကျောက်ထုတ် လုပ်ရေး နှင့် သဘာဝရင်းမြစ်များ ထုတ်လုပ်ခြင်း	နေ့စား				
၅	ထုတ်ကုန်လုပ်ငန်း	နေ့စား				
၆	ဆောက်လုပ်ရေး၊ လက်သမား၊ ပန်းရံလုပ်ငန်း	နေ့စား				
၇	ယာဉ်၊ စက်ကိရိယာ၊ အိမ်သုံးပစ္စည်း များ ပြင်ဆင်ရေး	နေ့စား				
၈	လက်လီ-လက်ကား ရောင်းဝယ်ရေး	နေ့စား				
၉	ကျွမ်းကျင်ပညာရှင်များ (ဆံပင်၊ အလှပြင်၊ အပ်ချုပ်၊ အင်ဂျင်နီယာ၊ သင်တန်း ပေးသူ စသည်)	နေ့စား				
၁၀	ဟိုတယ်နှင့် စားသောက်ဆိုင် လုပ်ငန်း	နေ့စား				

ရင်းမြစ် ... ဦးတည်အုပ်စုဆွေးနွေးခြင်း - ရပ်မိရပ်ဖအုပ်စုအမျိုးသမီးအုပ်စု၊လယ်သမားအုပ်စု။

မှတ်ချက်(၁) လခစားအလုပ်သမားများ၏တစ်ရက်ဝင်ငွေ = (လစာ÷၂၂.၇၅)

(၂) နာရီတွက်ဖြင့်ရသောအလုပ်သမားများ၏တစ်ရက်ဝင်ငွေ = (တစ်နာရီဝင်ငွေ×၈)

လေ့လာတွေ့ရှိချက်။ ။ ပုဂံပုံကျေးရွာတွင် နေ့စားလုပ်အားခနှုန်းထားမှာ အသင့်အတင့်ရှိသော်လည်း ရာသီ
သီးနှံပေါ်ချိန်တွင်သာ အလုပ်ရှိသောကြောင့် စားဝတ်နေရေးခက်ခဲမှု ရှိပါသည်။ အမျိုးသမီးများမှာလည်း
ဝင်ငွေအလွန်နည်းပါးကြောင်း တွေ့ရပါသည်။

(ဂ) သဘာဝရင်းမြစ်များ

(ဂ-၁) စိုက်ပျိုးနိုင်သောမြေဧရိယာ

ဇယား (၄) ကျေးရွာ၏စိုက်ပျိုးမြေပိုင်ဆိုင်မှု

မြေအမျိုးအစား	ဧရိယာ (ဧက)	မြေဆီလွှာအရည်အသွေး(မှန်ရာတစ်ခုကိုသာရွေးရန်)		
လယ်မြေ	(၂၄၀.၂၃)ဧက	ကောင်း <input type="checkbox"/>	သင့် <input checked="" type="checkbox"/>	ညံ့ <input type="checkbox"/>
ယာမြေ / တောင်ယာမြေ		ကောင်း <input type="checkbox"/>	သင့် <input type="checkbox"/>	ညံ့ <input type="checkbox"/>
ဥယျာဉ်ခြံမြေ	၉၈.၄၇	ကောင်း <input type="checkbox"/>	သင့် <input checked="" type="checkbox"/>	ညံ့ <input type="checkbox"/>

မြေအမျိုးအစား	ဧရိယာ (ဧက)	မြေဆီလွှာအရည်အသွေး(မှန်ရာတစ်ခုကိုသာရွေးရန်)
ကိုင်း/ကျွန်းမြေ		ကောင်း <input type="checkbox"/> သင့် <input type="checkbox"/> ညံ့ <input type="checkbox"/>
ခနိတောမြေ		ကောင်း <input type="checkbox"/> သင့် <input type="checkbox"/> ညံ့ <input type="checkbox"/>
စားကျက်မြေ		ကောင်း <input type="checkbox"/> သင့် <input type="checkbox"/> ညံ့ <input type="checkbox"/>
မြေလွတ်မြေလပ်		ကောင်း <input type="checkbox"/> သင့် <input type="checkbox"/> ညံ့ <input type="checkbox"/>
စုစုပေါင်း	၃၃၈.၇၀	<input checked="" type="checkbox"/>

ရင်းမြစ် ... (၁) အိမ်ထောင်စုစာရင်းကောက်ယူမှု၊ (၂) ဦးတည်အုပ်စုဆွေးနွေးခြင်း - လယ်သမားအုပ်စု၊ (၃) လယ်ယာမြေစီမံခန့်ခွဲရေးနှင့်စာရင်းအင်းဦးစီးဌာန၊ (၄) ကျေးရွာအုပ်စုအုပ်ချုပ်ရေးမှူးရုံး။

မှတ်ချက်။။မြေလွတ်မြေလပ်ဆိုသည်မှာ ယခင်ကသီးစားခံယူလုပ်ကိုင်လာခဲ့ပြီးအကြောင်းအမျိုးမျိုးကြောင့်စွန့်လွှတ်ထားသည့်သီးစားခံယူလုပ်ကိုင်သူမရှိသောစိုက်ပျိုးရေး (သို့) မွေးမြူရေးလုပ်ကိုင်နိုင်သည့် မြေနှင့်နိုင်ငံတော်ကသီးသန့်လျာထားသတ်မှတ်သည့် မြေများကိုဆိုသည်။

လေ့လာတွေ့ရှိချက်။ ။ ပုဂံပုံကျေးရွာ၏ အဓိက ဝင်ငွေရအလုပ်အကိုင်မှာ လယ်ယာစိုက်ပျိုးရေးလုပ်ငန်းဖြစ်ပြီး ရာသီပေါ်သီးနှံချိန်တွင်သာ အလုပ်ရှိသောကြောင့် စားဝတ်နေရေးခက်ခဲမှုရှိပါသည်။ မြေဆီလွှာအရည်အသွေးမှာ အသင့်အတင့်ရှိပြီး နွေစပါး တစ်သီးသာ စိုက်ပျိုးနိုင်ပါသည်။ ထို့ကြောင့် စားဝတ်နေရေးမှာ အသင့်အတင့်သာ ရှိပါသည်။

(ဂ-၂) ဓာတ်သတ္တုနှင့်အခြားသဘာဝရင်းမြစ်များ

ဇယား (၅) ဓာတ်သတ္တုနှင့်အခြားသဘာဝရင်းမြစ်များ

အမျိုးအစား	ကျေးရွာနှင့်အနီးပတ်ဝန်းကျင်တွင်သဘာဝအတိုင်းတွေ့ရှိနိုင်မှု (မှန်ရာတစ်ခုကိုသာရွေးရန်)	အသုံးချနိုင်မှု (မှန်ရာတစ်ခုကိုသာရွေးရန်)	လွန်ခဲ့သော(၁၀)နှစ်ကအခြေအနေ(မှန်ရာတစ်ခုကိုသာရွေးရန်)
သတ္တုနှင့်အခြားတွင်းထွက်သယံဇာတများ (ဓာတ်ငွေ့၊ရေနံ၊ကျောက်မျက်စသည်။)	များ <input type="checkbox"/> သင့် <input type="checkbox"/> နည်း <input type="checkbox"/> မရှိ <input checked="" type="checkbox"/>	လွယ် <input type="checkbox"/> ခက် <input type="checkbox"/> အသုံးမပြုနိုင်ပါ <input checked="" type="checkbox"/>	လျော့ <input type="checkbox"/> တိုး <input type="checkbox"/> အပြောင်းအလဲမရှိ <input checked="" type="checkbox"/>
ကျောက်၊သဲ၊ကျောက်စရစ်စသည်များ	များ <input type="checkbox"/> သင့် <input type="checkbox"/> နည်း <input type="checkbox"/> မရှိ <input checked="" type="checkbox"/>	လွယ် <input type="checkbox"/> ခက် <input type="checkbox"/> အသုံးမပြုနိုင်ပါ <input checked="" type="checkbox"/>	လျော့ <input type="checkbox"/> တိုး <input type="checkbox"/> အပြောင်းအလဲမရှိ <input checked="" type="checkbox"/>
သဘာဝအပင်မျိုးစိတ်များ (နွားစားဆေးဘက်ဝင်အပင်များ)	များ <input type="checkbox"/> သင့် <input type="checkbox"/> နည်း <input checked="" type="checkbox"/> မရှိ <input type="checkbox"/>	လွယ် <input type="checkbox"/> ခက် <input checked="" type="checkbox"/> အသုံးမပြုနိုင်ပါ <input type="checkbox"/>	လျော့ <input checked="" type="checkbox"/> တိုး <input type="checkbox"/> အပြောင်းအလဲမရှိ <input type="checkbox"/>
သဘာဝတိရစ္ဆာန်မျိုးစိတ်များ	များ <input type="checkbox"/> သင့် <input type="checkbox"/> နည်း <input type="checkbox"/> မရှိ <input checked="" type="checkbox"/>	<input checked="" type="checkbox"/>	လျော့ <input type="checkbox"/> တိုး <input type="checkbox"/> အပြောင်းအလဲမရှိ <input checked="" type="checkbox"/>
ရေ - မြေပေါ်ရေ (အင်း၊အိုင်၊ကန်၊ချောင်း၊မြစ်၊စိမ့်စမ်း)	များ <input type="checkbox"/> သင့် <input checked="" type="checkbox"/> နည်း <input type="checkbox"/> မရှိ <input type="checkbox"/>	လွယ် <input type="checkbox"/> ခက် <input checked="" type="checkbox"/> အသုံးမပြုနိုင်ပါ <input type="checkbox"/>	လျော့ <input type="checkbox"/> တိုး <input type="checkbox"/> အပြောင်းအလဲမရှိ <input checked="" type="checkbox"/>

အမျိုးအစား	ကျေးရွာနှင့်အနီးပတ်ဝန်းကျင်တွင်သဘာဝအတိုင်း တွေ့ရှိနိုင်မှု (မှန်ရာတစ်ခုကိုသာရွေးရန်)	အသုံးပြုနိုင်မှု (မှန်ရာတစ်ခုကိုသာရွေးရန်)	လွန်ခဲ့သော(၁၀)နှစ်က အခြေအနေ(မှန်ရာတစ်ခုကိုသာရွေးရန်)
ရေ - မြေအောက်ရေ (တွင်းတိမ်၊တွင်းနက်၊လက်တူးတွင်း)	များ <input type="checkbox"/> သင့် <input type="checkbox"/> နည်း <input type="checkbox"/> မရှိ <input checked="" type="checkbox"/>	လွယ် <input type="checkbox"/> ခက် <input type="checkbox"/> အသုံးပြုနိုင်ပါ <input checked="" type="checkbox"/>	လျော့ <input type="checkbox"/> တိုး <input type="checkbox"/> အပြောင်းအလဲမရှိ <input checked="" type="checkbox"/>
သစ်တော - အပူပိုင်းသစ်တော	များ <input type="checkbox"/> သင့် <input type="checkbox"/> နည်း <input type="checkbox"/> မရှိ <input checked="" type="checkbox"/>	လွယ် <input type="checkbox"/> ခက် <input checked="" type="checkbox"/> အသုံးပြုနိုင်ပါ <input checked="" type="checkbox"/>	လျော့ <input type="checkbox"/> တိုး <input type="checkbox"/> အပြောင်းအလဲမရှိ <input checked="" type="checkbox"/>
သစ်တော - ဒီရေတောများ	များ <input type="checkbox"/> သင့် <input type="checkbox"/> နည်း <input type="checkbox"/> မရှိ <input checked="" type="checkbox"/>	လွယ် <input type="checkbox"/> ခက် <input type="checkbox"/> အသုံးပြုနိုင်ပါ <input checked="" type="checkbox"/>	လျော့ <input type="checkbox"/> တိုး <input type="checkbox"/> အပြောင်းအလဲမရှိ <input checked="" type="checkbox"/>

ရင်းမြစ် ... ဦးတည်အုပ်စုဆွေးနွေးခြင်း - ရပ်မိရပ်ဖအုပ်စု၊သစ်တောဦးစီးဌာန၊အထွေထွေအုပ်ချုပ်ရေးဦးစီးဌာန။ လေ့လာတွေ့ရှိချက်။ ။ စခန်းချောင်းကြီးကျေးရွာတွင် သတ္တုနှင့် တွင်းထွက်သယံဇာတများ မရှိသည့်အတွက် ၎င်းနှင့်ပတ်သတ်သော အလုပ်များမရှိပါ။ သဲ၊ ကျောက်စရိတ် များမှာလည်းလမ်းပမ်းဆက်သွယ်ရေး ခက်ခဲသောကြောင့် အလွယ်တကူဝယ်ယူ၍ မရပါ။ မြစ်ချောင်းရေသည်လည်း ရေငန်အရပ်ဖြစ်သောကြောင့် သောက်သုံးရေမှာ အသင့်အတင့်သာ ရရှိပါသည်။

(ဃ) ဥစ္စာဓနအဆင့်အခြေအနေ
ဇယား (၆) ဥစ္စာဓနအဆင့်အခြေအနေ

အကြောင်းအရာ	သတ်မှတ်စံနှုန်း			
	အဆင်ပြေသော အိမ်ထောင်စု	အလယ်အလတ်ရှိ သောအိမ်ထောင်စု	မပြေလည်သော အိမ်ထောင်စု	အလွန်မပြေလည်သော အိမ်ထောင်စု
မြေယာပိုင်ဆိုင်မှု	များ	အသင့်အတင့်	နည်း	အလွန်နည်း (သို့) မရှိ
အိမ်အခြေအနေ	အလွန်ကောင်း	အသင့်အတင့်ကောင်း	ညံ့	အလွန်ညံ့
ကုန်ထုတ်လုပ်မှုနှင့် ဆိုင်သောပိုင်ဆိုင်မှု	များ	အသင့်အတင့်	နည်း	မရှိ
အဓိကစီးပွားရေးလုပ်ငန်း	စီးပွား (ဝင်ငွေ) အလွန်ကောင်း	စီးပွား (ဝင်ငွေ) အသင့်အတင့်	စီးပွား (ဝင်ငွေ) နည်း	စီးပွား (ဝင်ငွေ) အလွန်နည်း
အိမ်ထောင်စု	၁၅	၃၅	၃၂	၃၀

ရင်းမြစ် ... (၁) ကျေးရွာလုံးကျွတ်အစည်းအဝေးပြုလုပ်ခြင်း။ လေ့လာတွေ့ရှိချက်။ ။ ကျေးရွာတွင် အိမ်ထောင်စုအားဖြင့် (၁၁၂)စု ရှိပြီး စီးပွားရေး ပြေလည်သော အိမ်ထောင်စုမှာ အလွန်နည်းပါးသည်။ အလယ်အလတ်ရှိသော အိမ်ထောင်စုမှာ အသင့်အတင့်ရှိပြီး မပြေလည်သော အိမ်ထောင်စုနှင့် အလွန်မပြေလည်သော အိမ်ထောင်စုမှာ အလွန်များပါသည်။

(c) ထိခိုက်လွယ်မှု

(c-၁) ဝမ်းစာဖူလုံမှု

ဇယား (၇) ချေးငှားခြင်းမရှိဘဲတစ်နေ့လျှင်အနည်းဆုံးနှစ်နပ်စားနိုင်သည့်အိမ်ထောင်စုများ (ဥစ္စာဓနအဆင့် “၃” နှင့် “၄” အိမ်ထောင်စုပေါင်း၏ ၃၀ ရာခိုင်နှုန်းစီ)

အချိန်ကာလ	အိမ်ထောင်စုအရေအတွက်	အမျိုးသမီးဦးဆောင်သည့်အိမ်ထောင်စုအရေအတွက်	ဖြေရှင်းသည့်နည်းဗျူဟာ(ဖြေရှင်းနည်းတစ်ခုစီအလိုက် အိမ်ထောင်စုအရေအတွက်များကိုဖော်ပြရန်)
၃လအောက်ဝမ်းစာဖူလုံမှု	၂၀	-	အခြားအစာပြောင်းလဲစား = _____ အစာလျှော့စား = _____ အထောက်အပံ့ယူ = ၃ ချေးယူ = ၆ လုပ်အားခကြိုယူ = ၂
၃လနှင့်၆လကြားဝမ်းစာဖူလုံမှု	၁၈	-	အခြားအစာပြောင်းလဲစား = _____ အစာလျှော့စား = _____ အထောက်အပံ့ယူ = ၂ ချေးယူ = ၂ လုပ်အားခကြိုယူ = ၃
၆လမှ၁၂လအထိဝမ်းစာဖူလုံမှု	၂၄	-	အခြားအစာပြောင်းလဲစား = _____ အစာလျှော့စား = _____ အထောက်အပံ့ယူ = ၄ ချေးယူ = ၂ လုပ်အားခကြိုယူ = ၁

ရင်းမြစ်..ဥစ္စာဓနအဆင့် “၃” နှင့် “၄” အိမ်ထောင်စုပေါင်း၏ ၃၀ ရာခိုင်နှုန်းစီအားစစ်တမ်းကောက်ယူခြင်း။

လေ့လာတွေ့ရှိချက်။ ။ ကျေးရွာရှိ အိမ်ထောင်စု အများစုသည် လက်လုပ်လက်စားများဖြစ်သည့်အတွက် အများအား ဝမ်းစာဖူလုံမှုရှိသော်လည်း သဘာဝဘေးအန္တရာယ်ကျရောက်လျှင် ထိခိုက်မှုများမည်ဖြစ်ကြောင်း လေ့လာတွေ့ရှိရပါသည်။

(c-၂) ကူညီစောင့်ရှောက်မှုအထူးလိုအပ်သောအုပ်စုများ၏ထိခိုက်လွယ်မှုအခြေအနေ

ဇယား (၈) ကူညီစောင့်ရှောက်မှုအထူးလိုအပ်သောအုပ်စုများ၏ထိခိုက်လွယ်မှုအခြေအနေ

အကြောင်းအရာ	ကျား	မ	ပေါင်း
မိသားစုစောင့်ရှောက်မှုမရှိသောသက်ကြီးရွယ်အို ၆၄ နှစ်နှင့်အထက်	၂	၁	
မိသားစု/ရပ်ရွာ၏စောင့်ရှောက်မှုမရှိသောမသန်စွမ်းသည့်ပုဂ္ဂိုလ်	၁	၁	
			အိမ်ထောင်စုအရေအတွက်

အကြောင်းအရာ	ကျား	မ	ပေါင်း
ဆင်းရဲ၍မိသားစုဦးရေများသည့်အမျိုးသမီးဦးဆောင်အိမ်ထောင်စု		၆	
ဆင်းရဲ၍မိသားစုဦးရေများသည့်မုဆိုးဖို/ တစ်ခုလပ်အိမ်ထောင်စု		၈	
အခြားဒေသသို့ကြာမြင့်စွာသွားရောက်နေထိုင်လုပ်ကိုင်နေသည့်ဆင်းရဲသည့်အိမ်ထောင်စု		၂၀	

ရင်းမြစ် ... ဦးတည်အုပ်စုဆွေးနွေးခြင်း - ရပ်မိရပ်ဖအုပ်စု။

လေ့လာတွေ့ရှိချက်။ ။ ကျေးရွာတွင် ဆင်းရဲ၍ မိသားစုဦးရေများသည့် အမျိုးသမီးဦးဆောင်သော အိမ်ထောင်စုမှာ (၆)စု ဖြစ်ပြီး၊ ဆင်းရဲ၍ မိသားစုဦးရေများသည့် မုဆိုးဖို/တစ်ခုလပ် အိမ်ထောင်စု (၈)စု ရှိပါသည်။ အခက်အခဲများကြောင့် အခြားနေရာများသို့ သွားရောက်အလုပ် လုပ်ကိုင်ရသဖြင့် သက်ကြီးရွယ်အိုများအား သေချာဂရုစိုက် စောင့်ရှောက်နိုင်ခြင်း နည်းပါးပါသည်။

(င-၃) ကျေးရွာ၏ထိခိုက်သက်ရောက်လွယ်မှုအခြေအနေ

ဇယား (၉) ကျေးရွာ၏ထိခိုက်သက်ရောက်လွယ်မှုအခြေအနေနှင့်ဘေးအန္တရာယ်လျော့ချရေးအစီအမံများ

စဉ်	ထိခိုက်လွယ်မှုအမျိုးအစား	ထိခိုက်လွယ်မှုအခြေအနေ (မှန်ရာတစ်ခုကိုသာရွေးရန်)			စွမ်းဆောင်နိုင်မှု (ထိခိုက်မှုလျော့နည်းရေးနှင့်လိုက် လျောညီထွေဖြစ်စေမည့်အစီအမံ များ)		
		နိမ့်	လတ်	မြင့်	နိမ့်	လတ်	မြင့်
	သဘာဝဘေးအန္တရာယ်များ						
၁	မြစ်ရေကြီးမှု	✓			✓		
၂	လျှပ်တပြတ်ရေကြီးခြင်း	✓			✓		
၃	မုန်တိုင်းဒဏ်		✓		✓		
၄	ဆူနာမီ	✓					
၅	တိုင်ဖုန်းမုန်တိုင်း	✓					
၆	လေဆင်နှာမောင်း	✓					
၇	ငလျင်	✓					
၈	အပူလှိုင်း		✓				
၉	စိုက်ပျိုးမြေများတွင်ရေငံဝင်ရောက်မှု		✓				
၁၀	အအေးလှိုင်း		✓				
၁၁	မိုးသီးကြွေကျမှု		✓				
၁၂	မိုးခေါင်ခြင်း		✓				
၁၃	တောမီးလောင်ခြင်း	✓					
၁၄	မြစ်ကမ်းပါးပြိုခြင်း	✓					
၁၅	ကမ်းရိုးတန်းတိုက်စားမှု		✓				
၁၆	မြေပြိုခြင်း	✓					

စဉ်	ထိခိုက်လွယ်မှုအမျိုးအစား	ထိခိုက်လွယ်မှုအခြေအနေ (မှန်ရာတစ်ခုကိုသာရွေးရန်)			စွမ်းဆောင်နိုင်မှု (ထိခိုက်မှုလျော့နည်းရေးနှင့်လိုက် လျောညီထွေဖြစ်စေမည့်အစီအမံ များ)		
		နိမ့်	လတ်	မြင့်	နိမ့်	လတ်	မြင့်
	လူကြောင့်ဖြစ်တဲ့ဘေးအန္တရာယ်များ						
၁၇	စားနပ်ရိက္ခာမဖူလုံမှု		✓				
၁၈	သဘာဝအရင်းအမြစ်ရှားပါးမှု (မြေရေ)		✓				
၁၉	မြေပြိုခြင်း၊မြေဆီလွှာပျက်စီးခြင်း	✓					
၂၀	သစ်တောပြုန်းတီးခြင်း	✓					
၂၁	ငှက်ဖျားရောဂါ	✓					
၂၂	တီဘီရောဂါ	✓					
၂၃	ကိုယ်ခံအားကျဆင်းမှုရောဂါ	✓					
၂၄	ကပ်ရောဂါ	✓					
၂၅	ပြည်တွင်းပဋိပက္ခ	✓					
၂၆	တိရစ္ဆာန်ကူးစက်ရောဂါကျရောက်မှု	✓					
၂၇	လူကုန်ကူးခြင်း	✓					
၂၈	ဝေးလံခေါင်သီ/လမ်းပန်းဆက် သွယ်ရေးခက်ခဲခြင်းစသည်		✓				

ရင်းမြစ် ... ဦးတည်အုပ်စုဆွေးနွေးခြင်း - ရပ်မိရပ်ဖအုပ်စုအမျိုးသမီးအုပ်စုလူငယ်အုပ်စု။
မှတ်ချက်။ ။ ထိခိုက်သက်ရောက်လွယ်မှုဆိုရာ၌ကျေးရွာတွင်စားနပ်ရိက္ခာမဖူလုံခြင်း၊
ရေကြီးခြင်း၊မိုးခေါင်ခြင်းစသည့် အခြေအနေများဖြစ်ပေါ်ခြင်းရှိပါက ယင်းဖြစ်စဉ်များအတွက်ကျေးရွာသူ ရွာသားများ
ထိခိုက်သက်ရောက်မှု ရှိနိုင်ပါသလား။ ထိခိုက်မှုရှိပါကကျေးရွာ၏မည်သို့သော အိမ်ထောင်စုများနှင့် အိမ်ထောင်စု
မည်မျှထိခိုက်သက်ရောက်မှု ခံစားကြရပါသလဲ။ (ဥပမာ။အိမ်ထောင်စု၁၀၀တွင်၂၅ အိမ်ထောင်စုအောက် - နိမ့်
အိမ်ထောင်စု ၁၀၀တွင် ၂၅မှ၅၀ အိမ်ထောင်စု - လတ် အိမ်ထောင်စု၁၀၀တွင်၅၀အိမ်ထောင်စုအထက် - မြင့်)
လေ့လာတွေ့ရှိချက်။ ။ ကျေးရွာတွင် ထိခိုက်မှု အန္တရာယ်များအနေနှင့် မုန်တိုင်းနှင့် ငလျင်များ ဖြစ်ပေါ်မှုမှာ
အလွန်နိမ့်ပါသည်။ မြစ်ရေကြီးခြင်းနှင့် အပူလွန်ကဲခြင်းမှာ အလယ်အလတ်ရှိပါသည်။ ငှက်ဖျားရောဂါ၊ တီဘီရောဂါနှင့်
အခြားကူးစက်မှုရောဂါများမှာ အလွန်နိမ့်ကြောင်း လေ့လာတွေ့ရှိရပါသည်။

(င-၄) ထိခိုက်သက်ရောက်မှုခံရနိုင်သည့်သူများ

ဇယား (၁၀) ထိခိုက်သက်ရောက်မှုခံရနိုင်သည့်သူများ

စဉ်	ထိခိုက်လွယ်မှုအမျိုးအစား	ထိခိုက်လွယ်မှုအခြေအနေ (မှန်ရာတစ်ခုကိုသာရွေးရန်)			စွမ်းဆောင်နိုင်မှု (ထိခိုက်မှုလျော့နည်းရေးနှင့်လိုက်လျောညီထွေဖြစ်စေမည့်အစီအမံများ)		
		နိမ့်	လတ်	မြင့်	နိမ့်	လတ်	မြင့်
	သဘာဝဘေးအန္တရာယ်များ						
၁	လူငယ်	✓					✓
၂	အမျိုးသမီးဦးဆောင်သည့်ဆင်းရဲသည့်အိမ်ထောင်စု		✓				
၃	ဆင်းရဲသားတောင်သူ			✓			✓
၄	သဘာဝဘေးဒဏ်ဆိုးရွားစွာကျရောက်နိုင်သောအိမ်ထောင်စု/ ကူးစက်ရောဂါထူပြောသောဒေသတွင် နေထိုင်သူ	✓			✓		
၅	ပင်လယ်/မြစ်ကမ်းဘေးနေထိုင်သူများ	✓			✓		
၆	မတော်တဆမှုဖြစ်နိုင်ချေများသောနေရာတွင်နေထိုင်သူများ	✓			✓		
၇	ပြည်တွင်းနေရပ်စွန့်ခွါရွှေ့ပြောင်းခံရသူများ (IDP)		✓				
၈	မြေနိမ့်ပိုင်းနေထိုင်သူများ	✓					
၉	ငါးကန်ပိုင်ရှင်များ	✓					
၁၀	လက်လုပ်လက်စားများ၊ကျပန်းများ		✓				
၁၁	လူနည်းစုလူမျိုးများ		✓				
၁၂	ဒေသတွင်းပဋိပက္ခဧရိယာတွင်နေထိုင်သူများ	✓					
၁၃	နယ်စပ်ဒေသတွင်နေထိုင်သူများ	✓					
၁၄	ရွှေတွင်းလုပ်သားများ	✓					
၁၅	လှည့်လည်သွားလာ၍ဈေးရောင်းသူများ						
၁၆	နေရပ်ပြန်အခြေချသူများ						
၁၇	ရွှေ့ပြောင်းလုပ်သားများ						
၁၈	ကားမောင်းပြီးအသက်မွေးသူများ						

ရင်းမြစ် ... ဦးတည်အုပ်စုဆွေးနွေးခြင်း - ရပ်မိရပ်ဖအုပ်စု။

မှတ်ချက်။ ။ ကျေးရွာရှိလူငယ်များ၊ အမျိုးသမီးဦးဆောင်သောအိမ်ထောင်စုများ စသည်တို့သည်မည်သို့သော အခြေအနေများ တွင်လွယ်လွယ်ကူကူထိခိုက်သက်ရောက်မှုရှိနိုင်ပါသလား။ ထိခိုက်မှုရှိပါကမည်မျှ အထိထိခိုက်ကြပါသနည်း။

လေ့လာတွေ့ရှိချက်။ ။ ကျေးရွာရှိ လူငယ်များအနေဖြင့် အလုပ်အကိုင်ရှားပါးသောကြောင့် ပြည်တွင်းသို့

သွားရောက် အလုပ်လုပ်ကိုင်သူ ပေါများပါသည်။ လူငယ်များအနေဖြင့် ထိခိုက်လွယ်မှု အခြေအနေမှာ အလွန်နည်းပါသည်။ အမျိုးသမီးဦးဆောင်သော အိမ်ထောင်စုများအနေနှင့် ကုန်ဈေးနှုန်းများ မြင့်တက်သောကြောင့် စားဝတ်နေရေး ခက်ခဲမှုရှိကြောင်း တွေ့ရပါသည်။ ထိခိုက်မှု အခြေအနေမှာ အလွန်နည်းကြောင်း တွေ့ရှိရပါသည်။

- (၂) ကျေးရွာ၏လက်ရှိဖွံ့ဖြိုးရေးအခြေအနေ
 - (က) ဖွံ့ဖြိုးရေးအဖွဲ့အစည်းများအခြေအနေ
 - (က-၁) ကျေးရွာတွင်းရှိလူထုအခြေပြုအဖွဲ့အစည်းများ
- ဇယား (၁၁) ကျေးရွာတွင်းရှိလူထုအခြေပြုအဖွဲ့အစည်းများ

စဉ်	အဖွဲ့အစည်းအမည်	အမျိုးအစား (မှန်ရာတစ်ခုကိုသာရွေးရန်)	အဖွဲ့ဝင်ဦးရေ			လုပ်ငန်းတာဝန် (အနည်းဆုံးတစ်ခုနှင့်အထက်ရွေးနိုင်သည်။)	စွမ်းဆောင်နိုင်မှု (မှန်ရာတစ်ခုကိုသာရွေးရန်)
			ကျား	မ	ပေါင်း		
၁	အုပ်ချုပ်ရေးအဖွဲ့	၁ <input checked="" type="checkbox"/> ၂ <input type="checkbox"/> ၃ <input type="checkbox"/>	၅	၄	၉	ပညာရေး <input type="checkbox"/> ငွေကြေး <input type="checkbox"/> ကျန်းမာရေး <input type="checkbox"/> <input type="checkbox"/> ဘာသာရေး <input type="checkbox"/> စိုက်ပျိုးမွေးမြူရေး <input type="checkbox"/> သာရေး/နာရေး၊ လူမှုဖွံ့ဖြိုးရေး <input checked="" type="checkbox"/> လုံခြုံရေးနှင့်ကာကွယ်ရေး <input checked="" type="checkbox"/>	ကောင်း <input type="checkbox"/> သင့် <input checked="" type="checkbox"/> ညံ့ <input type="checkbox"/>
၂	ဘာသာရေးအဖွဲ့	၁ <input type="checkbox"/> ၂ <input checked="" type="checkbox"/> ၃ <input type="checkbox"/>	၅	၂	၇	ပညာရေး <input type="checkbox"/> ငွေကြေး <input type="checkbox"/> ကျန်းမာရေး <input type="checkbox"/> ဘာသာရေး <input checked="" type="checkbox"/> စိုက်ပျိုးမွေးမြူရေး <input type="checkbox"/> သာရေး/နာရေး၊ လူမှုဖွံ့ဖြိုးရေး <input type="checkbox"/> လုံခြုံရေးနှင့်ကာကွယ်ရေး <input type="checkbox"/>	ကောင်း <input type="checkbox"/> သင့် <input checked="" type="checkbox"/> ညံ့ <input type="checkbox"/>
၃	ကျောင်းကော်မတီအဖွဲ့	၁ <input type="checkbox"/> ၂ <input type="checkbox"/> ၃ <input checked="" type="checkbox"/>	၇	၂	၉	ပညာရေး <input checked="" type="checkbox"/> ငွေကြေး <input type="checkbox"/> ကျန်းမာရေး <input type="checkbox"/> ဘာသာရေး <input type="checkbox"/> စိုက်ပျိုးမွေးမြူရေး <input type="checkbox"/> သာရေး/နာရေး၊ လူမှုဖွံ့ဖြိုးရေး <input type="checkbox"/> လုံခြုံရေးနှင့်ကာကွယ်ရေး <input type="checkbox"/>	ကောင်း <input type="checkbox"/> သင့် <input checked="" type="checkbox"/> ညံ့ <input type="checkbox"/>
၄	လူငယ်အဖွဲ့	၁ <input type="checkbox"/> ၂ <input checked="" type="checkbox"/> ၃ <input type="checkbox"/>	၆	၃	၉	ပညာရေး <input type="checkbox"/> ငွေကြေး <input type="checkbox"/> ကျန်းမာရေး <input type="checkbox"/> ဘာသာရေး <input type="checkbox"/> စိုက်ပျိုးမွေးမြူရေး <input type="checkbox"/> သာရေး/နာရေး၊ လူမှုဖွံ့ဖြိုးရေး <input checked="" type="checkbox"/> လုံခြုံရေးနှင့်ကာကွယ်ရေး <input checked="" type="checkbox"/>	ကောင်း <input type="checkbox"/> သင့် <input checked="" type="checkbox"/> ညံ့ <input type="checkbox"/>
၅	ကျန်းမာရေးအဖွဲ့	၁ <input type="checkbox"/> ၂ <input checked="" type="checkbox"/> ၃ <input type="checkbox"/>	၄	၅	၉	ပညာရေး <input type="checkbox"/> ငွေကြေး <input type="checkbox"/> ကျန်းမာရေး <input checked="" type="checkbox"/> ဘာသာရေး <input type="checkbox"/> စိုက်ပျိုးမွေးမြူရေး <input type="checkbox"/> သာရေး/နာရေး၊ လူမှုဖွံ့ဖြိုးရေး <input type="checkbox"/>	ကောင်း <input type="checkbox"/> သင့် <input checked="" type="checkbox"/> ညံ့ <input type="checkbox"/>

စဉ်	အဖွဲ့အစည်းအမည်	အမျိုးအစား (မှန်ရာတစ်ခုကိုသာရွေးရန်)	အဖွဲ့ဝင်ဦးရေ			လုပ်ငန်းတာဝန် (အနည်းဆုံးတစ်ခုနှင့်အထက်ရွေးနိုင်သည်။)	စွမ်းဆောင်နိုင်မှု (မှန်ရာတစ်ခုကိုသာရွေးရန်)
			ကျား	မ	ပေါင်း		
						လုံခြုံရေးနှင့်ကာကွယ်ရေး□	
၆	အမျိုးသမီးအဖွဲ့	၁၀၂၂၃၀	၂	၅	၇	<p>ပညာရေး□ငွေကြေး□</p> <p>ကျန်းမာရေး✓ဘာသာရေး✓</p> <p>စိုက်ပျိုးမွေးမြူရေး□</p> <p>သာရေး/နာရေး၊လူမှုဖွံ့ဖြိုးရေး✓</p> <p>လုံခြုံရေးနှင့်ကာကွယ်ရေး□</p>	<p>ကောင်း□</p> <p>သင့်✓</p> <p>ညံ့□</p>
		၁၀၂၀၃၀				<p>ပညာရေး□ငွေကြေး□</p> <p>ကျန်းမာရေး□ဘာသာရေး□</p> <p>စိုက်ပျိုးမွေးမြူရေး□</p> <p>သာရေး/နာရေး၊လူမှုဖွံ့ဖြိုးရေး□</p> <p>လုံခြုံရေးနှင့်ကာကွယ်ရေး□</p>	<p>ကောင်း□</p> <p>သင့်□</p> <p>ညံ့□</p>
		၁၀၂၀၃၀				<p>ပညာရေး□ငွေကြေး□</p> <p>ကျန်းမာရေး□ဘာသာရေး□</p> <p>စိုက်ပျိုးမွေးမြူရေး□</p> <p>သာရေး/နာရေး၊လူမှုဖွံ့ဖြိုးရေး□</p> <p>လုံခြုံရေးနှင့်ကာကွယ်ရေး□</p>	<p>ကောင်း□</p> <p>သင့်□</p> <p>ညံ့□</p>

ရင်းမြစ် ... ဦးတည်အုပ်စုဆွေးနွေးခြင်း - ရပ်မိရပ်ဖအုပ်စု၊အမျိုးသမီးအုပ်စု။

အုပ်စုအမျိုးအစား

- (၁) စီးပွားရေးအခြေခံသောအုပ်စု- လယ်သမားအဖွဲ့၊ငွေစုငွေချေးအဖွဲ့စသည်။
- (၂) လူမှုရေးအဖွဲ့ - ဥပမာ - အမျိုးသမီးအဖွဲ့၊လူငယ်အဖွဲ့၊ကိုယ်ထူကိုယ်ထအဖွဲ့။
- (၃) ဘာသာရေးနှင့်ယဉ်ကျေးမှုအဖွဲ့။

လေ့လာတွေ့ရှိချက်။ ။ ကျေးရွာအတွင်း အဖွဲ့အစည်းများကို အသင့်အတင့် ဖွဲ့စည်းထားပါသည်။ အဖွဲ့အစည်းများတွင် အမျိုးသမီးများပါဝင်လိုမှု အားနည်းကြောင်း တွေ့ရှိရပါသည်။

(က-၂) ကျေးရွာဖွံ့ဖြိုးရေးဆောင်ရွက်နေသောပြင်ပအဖွဲ့အစည်းများ

ဇယား (၁၂) ကျေးရွာဖွံ့ဖြိုးရေးဆောင်ရွက်နေသောပြင်ပအဖွဲ့အစည်းများ

စဉ်	အမည်	အဖွဲ့အစည်းအမျိုးအစား(မှန်ရာတစ်ခုကိုသာရွေးရန်)	အဖွဲ့အစည်း၏လုပ်ငန်းတာဝန်များနှင့်အစီအစဉ်(အနည်းဆုံးတစ်ခုနှင့်အထက်ရွေးနိုင်သည်)
		၁၀၂၀၃၀၄၀၅၀၆၀၇၀	ပညာရေး□ငွေကြေး□ ကျန်းမာရေး□ဘာသာရေး□ စိုက်ပျိုးမွေးမြူရေး□ သာရေး/နာရေးလူမှုဖွံ့ဖြိုးရေး☑
		၁၀၂၀၃၀၄၀၅၀၆၀၇၀	ပညာရေး□ငွေကြေး□ ကျန်းမာရေး□ဘာသာရေး□ စိုက်ပျိုးမွေးမြူရေး□ သာရေး/နာရေးလူမှုဖွံ့ဖြိုးရေး□
		၁၀၂၀၃၀၄၀၅၀၆၀၇၀	ပညာရေး□ငွေကြေး□ ကျန်းမာရေး□ဘာသာရေး□ စိုက်ပျိုးမွေးမြူရေး□ သာရေး/နာရေးလူမှုဖွံ့ဖြိုးရေး□
		၁၀၂၀၃၀၄၀၅၀၆၀၇၀	ပညာရေး□ငွေကြေး□ ကျန်းမာရေး□ဘာသာရေး□ စိုက်ပျိုးမွေးမြူရေး□ သာရေး/နာရေးလူမှုဖွံ့ဖြိုးရေး□
		၁၀၂၀၃၀၄၀၅၀၆၀၇၀	ပညာရေး□ငွေကြေး□ ကျန်းမာရေး□ဘာသာရေး□ စိုက်ပျိုးမွေးမြူရေး□ သာရေး/နာရေးလူမှုဖွံ့ဖြိုးရေး□
		၁၀၂၀၃၀၄၀၅၀၆၀၇၀	ပညာရေး□ငွေကြေး□ ကျန်းမာရေး□ဘာသာရေး□ စိုက်ပျိုးမွေးမြူရေး□ သာရေး/နာရေးလူမှုဖွံ့ဖြိုးရေး□

ရင်းမြစ် ... ဦးတည်အုပ်စုဆွေးနွေးခြင်း - ရပ်မိရပ်ဖအုပ်စု။

မှတ်ချက်။

- (၁) ဘာသာရေးနှင့်ပတ်သက်သောအဖွဲ့အစည်း (ပြည်တွင်း/ ပြည်ပ) (ဥပမာ - ဓမ္မစကူးလ်ဖောင်ဒေးရှင်း၊ Christian Aid Missions စသည်)
- (၂) အစိုးရမဟုတ်သောအဖွဲ့အစည်း (ပြည်တွင်း/ပြည်ပ) (ဥပမာ - Care International, Save the Children, Gret, Pact Myanmar စသည်)
- (၃) အရပ်ဘက်လူမှုအဖွဲ့အစည်း
- (၄) နိုင်ငံအများ၏ရန်ပုံငွေဖြင့်ဆောင်ရွက်သောဖွံ့ဖြိုးရေးအဖွဲ့အစည်းများ (ဥပမာ- ကုလသမဂ္ဂအဖွဲ့၊ ကမ္ဘာ့ဘဏ်၊ အာရှဖွံ့ဖြိုးရေးဘဏ်)

- (၅) နိုင်ငံတစ်ခု၏ရန်ပုံငွေဖြင့်ဖွဲ့စည်းထားသောဖွံ့ဖြိုးရေးအဖွဲ့အစည်းများ (ဥပမာ GIZ, UKAid, USAid, စသည်)
- (၆) ပရဟိတအဖွဲ့ (ပြည်တွင်း/ ပြည်ပ)
- (၇) ပုဂ္ဂလိကအဖွဲ့အစည်းများ

နိုင်ငံတော်မှဒေသအကျိုးပြည်သူ့အကျိုးကိုထိရောက်စွာထမ်းဆောင်နိုင်စေရန်အလို့ငှာဥပဒေ၊နည်းဥပဒေ၊လမ်းညွှန်ချက်များဖြင့်ပြဋ္ဌာန်းကာဖွဲ့စည်းပေးထားနေသောအဖွဲ့အစည်း၊အသင်းအဖွဲ့များ (ဥပမာ - သမဝါယမဦးစီးဌာန၏သမဝါယမအသင်း၊ကျေးလက်ဒေသဖွံ့ဖြိုးတိုးတက်ရေးဦးစီးဌာန၏မြစ်စိမ်းရောင်စသည်) တို့ကိုဤဇယားတွင်ထည့်သွင်းဖော်ပြခြင်းမပြုပါရန်။

လေ့လာတွေ့ရှိချက်။ ။ ကျေးရွာတွင် ပြင်ပအဖွဲ့အစည်းများမရှိပါ။ကျေးရွာတွင်း အဖွဲ့အစည်းများနှင့် ချိတ်ဆက်၍ ကျေးရွာတွင်း ဖွံ့ဖြိုးတိုးတက်ရေးလုပ်ငန်းများကို လုပ်ဆောင်လျက်ရှိကြောင်း တွေ့ရှိရပါသည်။

- (ခ) စီးပွားရေးနှင့် အသက်မွေးမှု အခြေအနေ
 - (ခ-၁) သီးနှံထုတ်လုပ်ရေး
 - (၁) စိုက်ပျိုးမြေပိုင်ဆိုင်မှုအရွယ်အစား (မြေပိုင်ဆိုင်သည့်အိမ်ထောင်စုများ)
- ဇယား (၁၃) စိုက်ပျိုးမြေပိုင်ဆိုင်မှု

စဉ်	မြေပိုင်ဆိုင်မှုအရွယ်အစား	အိမ်ထောင်စုအရေအတွက်	အမျိုးသမီးဦးဆောင်သည့်အိမ်ထောင်စုအရေအတွက်	ဖွံ့ဖြိုးရေးအမြင်သတ်မှတ်ချက်
၁	မြေယာမဲ့	၃၃	၈	မြေမဲ့ယာမဲ့
၂	၂.၅ဧကအောက်	၂၅		ဆင်းရဲသားတောင်သူ
၃	၂.၅ဧကမှ၅ဧကကြား	၂၀		တောင်သူငယ်
၄	၅ဧကမှ၁၂.၅ဧကကြား	၂၂		တောင်သူလတ်
၅	၁၂.၅ဧကအထက်	၁၂		တောင်သူကြီး
ကျေးရွာရှိအိမ်ထောင်စုစုစုပေါင်း		၁၁၂		<input checked="" type="checkbox"/>

ရင်းမြစ် ... (၁) အိမ်ထောင်စုစာရင်းကောက်ယူမှု၊ (၂) ကျေးရွာအုပ်စုအုပ်ချုပ်ရေးမှူးရုံး။
 လေ့လာတွေ့ရှိချက်။ ။ ကျေးရွာတွင် အိမ်ထောင်စု အနည်းစုသာ လယ်ယာပိုင်ဆိုင်ပြီး အများစုသည် မြေယာမဲ့သော အိမ်ထောင်စုများဖြစ်ပါသည်။

- (၂) အစိုးရနှင့်ပုဂ္ဂလိကရေအရင်းအမြစ်များမှရေသွင်းနိုင်သည့်ဧရိယာ
- ဇယား (၁၄) ကျေးရွာ၏ရေအရင်းအမြစ်နှင့်ရေသွင်းဧရိယာ

စဉ်	အရင်းအမြစ်	ရေသောက် (ဧက)	ရေရရှိနိုင်မှု		
			တစ်နှစ်ပတ်လုံး/ ရာသီအလိုက်(မှန်ရာတစ်ခုခုရှိသရွေးရန်)	လုံလောက်မှု (ရှိ/မရှိ) (မှန်ရာတစ်ခုခုရှိသရွေးရန်)	လွန်ခဲ့သော(၁၀)နှစ်က အခြေအနေ(မှန်ရာတစ်ခုခုရှိသရွေးရန်)
၁	ဆည်		တစ်နှစ်ပတ်လုံး□ ရာသီအလိုက်□ မဖြေဆိုပါ✓	ရှိ□ မရှိ□ မဖြေဆိုပါ ✓	လျော့□ တိုး□ အပြောင်းအလဲမရှိ ✓
၂	ရေလွှဲဆည်		တစ်နှစ်ပတ်လုံး□ ရာသီ	ရှိ□ မရှိ□ မဖြေဆိုပါ	လျော့□ တိုး□

စဉ်	အရင်းအမြစ်	ရေသောက် (ဧက)	ရေရရှိနိုင်မှု		
			တစ်နှစ်ပတ်လုံး/ ရာသီအလိုက်(မှန်ရာတစ် ခုကိုသာရွေးရန်)	လုံလောက်မှု (ရှိ/မရှိ) (မှန်ရာတစ်ခုကိုသာ ရွေးရန်)	လွန်ခဲ့သော(၁၀)နှစ်က အခြေအနေ(မှန်ရာတစ် ခုကိုသာရွေးရန်)
			အလိုက် <input type="checkbox"/> မဖြေဆိုပါ <input checked="" type="checkbox"/>	<input checked="" type="checkbox"/>	အပြောင်းအလဲမရှိ <input checked="" type="checkbox"/>
၃	မြစ်ရေတင် စီမံကိန်း		တစ်နှစ်ပတ်လုံး <input type="checkbox"/> ရာသီ အလိုက် <input type="checkbox"/> မဖြေဆိုပါ <input checked="" type="checkbox"/>	ရှိ <input type="checkbox"/> မရှိ <input type="checkbox"/> မဖြေဆိုပါ <input checked="" type="checkbox"/>	လျော့ <input type="checkbox"/> တိုး <input type="checkbox"/> အပြောင်းအလဲမရှိ <input checked="" type="checkbox"/>
၄	ရေသွင်းမြောင်း		တစ်နှစ်ပတ်လုံး <input type="checkbox"/> ရာသီ အလိုက် <input type="checkbox"/> မဖြေဆိုပါ <input type="checkbox"/>	ရှိ <input type="checkbox"/> မရှိ <input type="checkbox"/> မဖြေဆိုပါ <input type="checkbox"/>	လျော့ <input type="checkbox"/> တိုး <input type="checkbox"/> အပြောင်းအလဲမရှိ <input checked="" type="checkbox"/>
၅	အဝီစိတွင်း		တစ်နှစ်ပတ်လုံး <input type="checkbox"/> ရာသီ အလိုက် <input type="checkbox"/> မဖြေဆိုပါ <input checked="" type="checkbox"/>	ရှိ <input type="checkbox"/> မရှိ <input type="checkbox"/> မဖြေဆိုပါ <input checked="" type="checkbox"/>	လျော့ <input type="checkbox"/> တိုး <input type="checkbox"/> အပြောင်းအလဲမရှိ <input checked="" type="checkbox"/>
၆	လက်ငင် ရေတွင်း		တစ်နှစ်ပတ်လုံး <input type="checkbox"/> ရာသီ အလိုက် <input type="checkbox"/> မဖြေဆိုပါ <input checked="" type="checkbox"/>	ရှိ <input type="checkbox"/> မရှိ <input type="checkbox"/> မဖြေဆိုပါ <input checked="" type="checkbox"/>	လျော့ <input type="checkbox"/> တိုး <input type="checkbox"/> အပြောင်းအလဲမရှိ <input checked="" type="checkbox"/>
၇	စိမ့်စမ်းရေ		တစ်နှစ်ပတ်လုံး <input type="checkbox"/> ရာသီ အလိုက် <input type="checkbox"/> မဖြေဆိုပါ <input checked="" type="checkbox"/>	ရှိ <input type="checkbox"/> မရှိ <input type="checkbox"/> မဖြေဆိုပါ <input checked="" type="checkbox"/>	လျော့ <input type="checkbox"/> တိုး <input type="checkbox"/> အပြောင်းအလဲမရှိ <input checked="" type="checkbox"/>
၈	ချောင်းရေ	၂၄၀.၂၃	တစ်နှစ်ပတ်လုံး <input type="checkbox"/> ရာသီအလိုက် <input checked="" type="checkbox"/> မဖြေဆိုပါ <input type="checkbox"/>	ရှိ <input checked="" type="checkbox"/> မရှိ <input type="checkbox"/> မဖြေဆိုပါ <input type="checkbox"/>	လျော့ <input type="checkbox"/> တိုး <input type="checkbox"/> အပြောင်းအလဲမရှိ <input checked="" type="checkbox"/>

ရင်းမြစ် ... (၁) ဦးတည်အုပ်စုဆွေးနွေးခြင်း - လယ်သမားအုပ်စု၊ (၂) ဆည်မြောင်းဦးစီးဌာနစိုက်ပျိုးရေးဦးစီးဌာန။
 လေ့လာတွေ့ရှိချက်။ ။ ကျေးရွာတွင် ရေကန်နှင့် ချောင်းရေသာ ရှိသောကြောင့် အခြားသောရေရရှိမှုမှာ
 အလွန်နည်းပါးပါသည်။ ချောင်းရေမှာလည်း နယုန်လမှ ပြာသိုလအထိသာ ရေပေါ်၍ တစ်ခြားလများမှာ ရေငန်၍
 စိုက်ပျိုးရေးမှာ အားနည်းကြောင်း လေ့လာတွေ့ရှိရပါသည်။

(၃) အဓိကသီးနှံများနှင့်အထွက်နှုန်း
 ဇယား (၁၅) အဓိကသီးနှံများနှင့်အထွက်နှုန်း

သီးနှံ	စုစု ပေါင်းစိုက် ဧက	တစ်ဧကအထွက်နှုန်း	သီးနှံ စိုက်ပျိုး သည့်က ာလ	သွင်းအားစု လိုအပ်ချက် (မှန်ရာတစ်ခု ကိုသာရွေးရ	အမြတ် ရရှိနိုင်မှု(မှန် ရာတစ်ခုကို သာရွေးရန်)	ထိခိုက်လွယ်မှု (မှန်ရာတစ်ခု ကိုသာရွေးရန်)

		ယူနစ်	အနည်းဆုံး	အများဆုံး	ပျမ်းမျှ	မှ	ထိ	န)		
စပါး	၂၄၀.၂၃	၁	၃၀	၄၅	၄၀	ဇူလိုင်လ	ဇူလိုင်လ	မြင့်လတ်နိမ့်	မြင့်လတ်နိမ့်	မြင့်လတ်နိမ့်
								မြင့်လတ်နိမ့်	မြင့်လတ်နိမ့်	မြင့်လတ်နိမ့်
								မြင့်လတ်နိမ့်	မြင့်လတ်နိမ့်	မြင့်လတ်နိမ့်
								မြင့်လတ်နိမ့်	မြင့်လတ်နိမ့်	မြင့်လတ်နိမ့်
								မြင့်လတ်နိမ့်	မြင့်လတ်နိမ့်	မြင့်လတ်နိမ့်
								မြင့်လတ်နိမ့်	မြင့်လတ်နိမ့်	မြင့်လတ်နိမ့်
								မြင့်လတ်နိမ့်	မြင့်လတ်နိမ့်	မြင့်လတ်နိမ့်

ရင်းမြစ် ... ဦးတည်အုပ်စုဆွေးနွေးခြင်း - လယ်သမားအုပ်စု။

လေ့လာတွေ့ရှိချက်။ ။ ကျေးရွာတွင် စပါးကိုသာ အဓိကထားပြီး စိုက်ပျိုးပါသည်။ ရေချိုအရပ်ဒေသ မဟုတ်သောကြောင့် နွေစပါးတစ်သီးသာ ရရှိပါသည်။

(၄) လယ်ယာသုံးစက်ကိရိယာများ

ဇယား (၁၆) ကျေးရွာ၏စိုက်ပျိုးရေးသုံးကိရိယာများပိုင်ဆိုင်မှု

စက်အမျိုးအစား	တစ်ဦးချင်းပိုင်	ရွာပိုင်	အဖွဲ့ပိုင်	ငှားရမ်းလုပ်ကိုင်နေသောတောင်သူအရေအတွက်
ထွန်စက်	၂၆			
လက်တွန်းထွန်စက်				
အစေ့ချက်ကိရိယာ				
ရိတ်သိမ်းခြွေလှေ့စက်				
ရိတ်သိမ်းစက်				
ခြွေလှေ့စက်	၂၉			
ရေစုပ်စက်				
ခြေနင်းရေတင်စက်				
မြက်ရိတ်စက်	၃၄			

ရင်းမြစ်... (၁) အိမ်ထောင်စုစာရင်းကောက်ယူမှု၊ (၂) ဦးတည်အုပ်စုဆွေးနွေးခြင်း - လယ်သမားအုပ်စု။

လေ့လာတွေ့ရှိချက်။ ။ ကျေးရွာတွင် ထွန်စက်နှင့် ခြွေလှေ့စက်တို့ကိုသာ အဓိက အသုံးပြုပါသည်။

ကိုယ်ပိုင်မရှိသော လယ်သမားများမှာ အငှားအသုံးပြုကြပါသည်။ ကျွဲ၊ နွား စသော တိရစ္ဆာန်များနှင့် ထွန်ယက်စိုက်ပျိုးခြင်းမှာ နည်းပါးလာကြောင်း တွေ့ရပါသည်။

(၅) သီးနှံအထွက်နှုန်းတိုးစေရန်အတွက်အခွင့်အလမ်းများ

ဇယား (၁၇) သီးနှံအထွက်နှုန်းတိုးစေရန်အတွက်အခွင့်အလမ်းများ

အခွင့်အလမ်း	ဖော်ပြချက်/ရှင်းလင်းချက် (မှန်ရာတစ်ခုကိုသာရွေးရန်။ ဇယား ၁၇ နှင့် ၁၈ ကို ချိတ်ဆက်စစ်ဆေးပြီး မှဖြေဆိုရန်။ ဖြေဆိုရန်မလိုအပ်ဟု ယူဆသော အချက်များရှိပါက “မဖြေဆိုပါ” ဟူသော အကွက်ကို ရွေးရန်။)
သဘာဝရေမြေရာသီဥတုအနေအထား	အလွန်ကောင်း □ ကောင်း □ သင့်တင့်မျှတ <input checked="" type="checkbox"/> မဖြေဆိုပါ □
လယ်ယာမြေအသုံးချနိုင်မှု	အလွန်ကောင်း □ ကောင်း □ သင့်တင့်မျှတ <input checked="" type="checkbox"/> မဖြေဆိုပါ □
စိုက်ပျိုးရေးအရင်းအမြစ်	ပေါများ □ အသင့်အတင့်ရှိ □ မဖြေဆိုပါ <input checked="" type="checkbox"/>
ချေးငွေနှင့်ငွေကြေးဝန်ဆောင်မှု	အလွယ်တကူရသည် □ ရသည် □ မဖြေဆိုပါ <input checked="" type="checkbox"/>
သီးနှံမျိုးစေ့ရရှိနိုင်မှု	မျိုးကောင်းမျိုးသန့်များကို လွယ်ကူစွာ ဝယ်ယူနိုင်သည် <input checked="" type="checkbox"/> သီးနှံမျိုးစေ့များ ဝယ်ယူရရှိနိုင်သည် □ မဖြေဆိုပါ □
သဘာဝမြေဆွေး / အော်ဂဲနစ်မြေဩဇာနှင့် အခြားအော်ဂဲနစ် သွင်းအားစုများ	လွယ်ကူစွာ ဝယ်ယူ/ရနိုင်သည် □ ဝယ်ယူရနိုင်သည် <input checked="" type="checkbox"/> မဖြေဆိုပါ □
ဓာတုပိုးသတ်ဆေး၊ ဓာတ်မြေဩဇာနှင့် အခြားဓာတုဗေဒ သွင်းအားစုများ	လွယ်ကူစွာ ဝယ်ယူ/ရနိုင်သည် □ ဝယ်ယူရနိုင်သည် □ မဖြေဆိုပါ <input checked="" type="checkbox"/>
လုပ်သားရရှိနိုင်မှု	အလွယ်တကူ ရနိုင်သည် □ ရနိုင်သည် □ မဖြေဆိုပါ <input checked="" type="checkbox"/>
နည်းပညာ၊ အုပ်ချုပ်ရေးပိုင်းဆိုင်ရာ ဝန်ဆောင်မှုများ	အလွယ်တကူ ရနိုင်သည် □ ရနိုင်သည် □ မဖြေဆိုပါ <input checked="" type="checkbox"/>
သီးနှံဈေးကွက်နှင့် ကုန်သွယ်မှု	သီးနှံများကို လွယ်ကူစွာ နှင့် ဈေးနှုန်းမှန်ကန်စွာ ဖြင့် ရောင်းချနိုင်သည် □ သီးနှံများကို ရောင်းချနိုင်သည် □ မဖြေဆိုပါ <input checked="" type="checkbox"/>
ရာသီဥတုအခြေအနေပြောင်းလဲမှု (အပူချိန်၊ မိုးရေချိန်)	ထိခိုက်သည် □ မထိခိုက်ပါ □ မဖြေဆိုပါ <input checked="" type="checkbox"/>

ရင်းမြစ် ... (၁) ဦးတည်အုပ်စုဆွေးနွေးခြင်း - လယ်သမားအုပ်စု၊ (၂) သက်ဆိုင်ရာ မြို့နယ်အစိုးရဦးစီးဌာနများ။ လေ့လာတွေ့ရှိချက်။ ။ သီးနှံထွက်နှုန်း တိုးတက်မှုမှာ ရာသီဥတု ပုံမှန်မရှိသောကြောင့်လည်းကောင်း၊ တာတမံများ မလုံလောက်သောကြောင့်လည်းကောင်း သီးနှံအထွက်နှုန်းများ တစ်နှစ်နှင့် တစ်နှစ် ပိုမိုကျဆင်းလာကြောင်း တွေ့ရပါသည်။

(၆) သီးနှံထုတ်လုပ်မှုအတွက် ပြဿနာနှင့် အခက်အခဲများ

ဇယား (၁၈) သီးနှံထုတ်လုပ်မှုအတွက် ပြဿနာနှင့် အခက်အခဲများ

ပြဿနာနှင့်အခက်အခဲများ	ဖော်ပြချက်/ရှင်းလင်းချက် (အနည်းဆုံးတစ်ခုနှင့်အထက်ရွေးနိုင်သည်။ဇယား၁၇နှင့်၁၈ကိုချိတ်ဆက်စစ်ဆေးပြီးမှဖြေဆိုရန်။ဖြေဆိုရန်မလိုအပ်ဟုယူဆသောအချက်များရှိပါက “မဖြေဆိုပါ” ဟူသောအကွက်ကိုရွေးရန်။)
သဘာဝရေမြေရာသီဥတုအနေအထား	မြေဆီဩဇာမကောင်း၊ ဝါသီဥတုမမှန် <input checked="" type="checkbox"/> မဖြေဆိုပါ <input checked="" type="checkbox"/>
လယ်ယာမြေအသုံးချနိုင်မှု	လယ်ယာမြေတိုးချဲ့နိုင်မှုမရှိပါ <input type="checkbox"/> လယ်ယာမြေဆုံးရှုံးမှုများသည် <input type="checkbox"/> လယ်ယာမြေဆုံးရှုံးမှုအသင့်အတင့်ရှိသည် <input checked="" type="checkbox"/> ပလပ်မြေများရှိသည် <input type="checkbox"/> ပလပ်မြေအသင့်အတင့်ရှိသည် <input checked="" type="checkbox"/> မဖြေဆိုပါ <input type="checkbox"/>
စိုက်ပျိုးရေးအရင်းအမြစ်	အလွယ်တကူမရနိုင် <input checked="" type="checkbox"/> လုံးဝမရ <input type="checkbox"/> မဖြေဆိုပါ <input checked="" type="checkbox"/>
ချေးငွေနှင့်ငွေကြေးဝန်ဆောင်မှု	အလွယ်တကူမရနိုင် <input type="checkbox"/> လုံးဝမရ <input type="checkbox"/> မဖြေဆိုပါ <input checked="" type="checkbox"/>
သီးနှံမျိုးစေ့ရရှိနိုင်မှု	အလွယ်တကူမရနိုင် <input type="checkbox"/> လုံးဝမရ <input type="checkbox"/> မဖြေဆိုပါ <input checked="" type="checkbox"/>
သဘာဝမြေဆွေး / အော်ဂဲနစ်မြေဩဇာနှင့်အခြားအော်ဂဲနစ်သွင်းအားစုများ	အလွယ်တကူမရနိုင် <input type="checkbox"/> လုံးဝမရ <input type="checkbox"/> မဖြေဆိုပါ <input checked="" type="checkbox"/>
ဓာတုပိုးသတ်ဆေး၊ ဓာတ်မြေဩဇာနှင့် အခြားဓာတုဗေဒသွင်းအားစုများ	အလွယ်တကူမရနိုင် <input type="checkbox"/> လုံးဝမရ <input type="checkbox"/> မဖြေဆိုပါ <input checked="" type="checkbox"/>
လုပ်သားရရှိနိုင်မှု	အလွယ်တကူမရနိုင် <input checked="" type="checkbox"/> လုံးဝမရ <input type="checkbox"/> မဖြေဆိုပါ <input type="checkbox"/>
နည်းပညာ၊ အုပ်ချုပ်ရေးပိုင်းဆိုင်ရာဝန်ဆောင်မှုများ	အလွယ်တကူမရနိုင် <input type="checkbox"/> လုံးဝမရ <input type="checkbox"/> မဖြေဆိုပါ <input checked="" type="checkbox"/>
သီးနှံဈေးကွက်နှင့်ကုန်သွယ်မှု	သီးနှံများကိုလွယ်ကူစွာနှင့်ဈေးနှုန်းမှန်ကန်စွာဖြင့်မရောင်းချနိုင်ပါ <input type="checkbox"/> သီးနှံများကိုရောင်းချရန်ဈေးကွက်မရှိပါ <input type="checkbox"/> မဖြေဆိုပါ <input checked="" type="checkbox"/>
ဖျက်ပိုးနှင့်ရောဂါကျရောက်မှု	ဆိုးရွားစွာကျ <input type="checkbox"/> အသင့်အတင့်ကျ <input type="checkbox"/> အနည်းငယ် <input type="checkbox"/> မဖြေဆိုပါ <input checked="" type="checkbox"/>
ရာသီဥတုဒဏ်ခံနိုင်သည့်သီးနှံများနှင့်ပတ်သက်သောသတင်းအချက်အလက်လက်လှမ်းမီမှု	အလွယ်တကူမရနိုင် <input type="checkbox"/> လုံးဝမရ <input type="checkbox"/> မဖြေဆိုပါ <input checked="" type="checkbox"/>
ရာသီအလိုက်ရာသီဥတုခန့်မှန်းချက်များနှင့်သီးနှံစီမံခန့်ခွဲမှုဆိုင်ရာအကြံဉာဏ်များလက်လှမ်းမီမှု	အလွယ်တကူမရနိုင် <input type="checkbox"/> လုံးဝမရ <input type="checkbox"/> မဖြေဆိုပါ <input checked="" type="checkbox"/>

ရင်းမြစ် (၁) ဦးတည်အုပ်စုဆွေးနွေးခြင်း - လယ်သမားအုပ်စု၊ (၂) သက်ဆိုင်ရာမြို့နယ်အစိုးရဦးစီးဌာနများ။
 လေ့လာတွေ့ရှိချက်။ ။ စိုက်ပျိုးရေးလုပ်ငန်းများအနေနှင့် နည်းပညာပိုင်းဆိုင်ရာ အားနည်းခြင်းကြောင့် စိုက်ပျိုးရေးမှာ ထင်သလောက် ထွက်နှုန်းများမရှိပါ။ စပါးပေါ်ချိန်တွင်လည်း လမ်းပမ်းဆက်သွယ်ရေးကြောင့် ကုန်သည်များ၏ ဈေးနှိမ်ဝယ်ခြင်း၊ ဈေးပြိုင်စနစ်မရှိခြင်းကြောင့် ဈေးနှုန်းမကိုက်သော်လည်း ရောင်းချနေရကြောင်း တွေ့ရှိရပါသည်။

(ခ-၂) မွေးမြူရေးလုပ်ငန်း

(၁) မွေးမြူရေးနှင့်ငါးလုပ်ငန်းဆောင်ရွက်မှုအခြေအနေ

ဇယား (၁၉) မွေးမြူရေးနှင့်ငါးလုပ်ငန်းဆောင်ရွက်မှုအခြေအနေ

မွေးမြူရေးနှင့်ငါးလုပ်ငန်း	မွေးမြူရေးနှင့်ငါးလုပ်ငန်းလုပ်ကိုင်နေ ောအိမ်ထောင်စု	ကောင်ရေ
မွေးမြူရေး		
နွား		
နို့စားနွား		
ကျွဲ		
မြင်း		
မြည်း		
လား		
ဆိတ်		
သိုး		
ဝက်	၃၂	၃၂
ကြက်	၄၃	၂၅၃
ဘဲ	၁၄	၄၅၇
နွားနောက်		
ငါးလုပ်ငန်း		
ငါးကန်		
ပုဇွန်ကန်		
ဂဏန်းမွေးမြူရေးလုပ်ငန်း		
ရေချိုငါးဖမ်းလုပ်ငန်း		
ကမ်းလွန်ငါးဖမ်းလုပ်ငန်း		

ရင်းမြစ်... (၁) အိမ်ထောင်စုစာရင်းကောက်ယူမှု၊ (၂) ဦးတည်အုပ်စုဆွေးနွေးခြင်း - လယ်သမားအုပ်စု။

လေ့လာတွေ့ရှိချက်။ ။ စိုက်ပျိုးရေးကို စီးပွားဖြစ် အဓိကလုပ်ကိုင်သူအနည်းစုသာဖြစ်ပြီး အများစုမှာ အခြား ကျပ်စားလုပ်ငန်းများ၊ တနိုင်တပိုင်မွေးမြူရေးလုပ်ငန်းများကို လုပ်ကိုင်ကြပါသည်။ ကျေးရွာတွင်း စားသုံးရန်အတွက် ကြက်၊ ဝက်ကို အဓိကထားမွေးမြူပါသည်။ တစ်ပိုင်တစ်နိုင် ဝက်မွေးမြူရေးမှ မိသားစုဝင်ငွေအနည်းငယ်ရရှိပါသည်။

(၂) မွေးမြူရေးနှင့်သားငါးထုတ်လုပ်မှုတိုးတက်စေရန်အတွက်အခွင့်အလမ်းများ

ဇယား (၂၀) မွေးမြူရေးနှင့်သားငါးထုတ်လုပ်မှုတိုးတက်စေရန်အတွက်အခွင့်အလမ်းများ

အခွင့်အလမ်း	ဖော်ပြချက်/ ရှင်းလင်းချက်(မှန်ရာတစ်ခုကိုသာရွေးရန်။ဇယား ၂၀နှင့် ၂၁ကိုချိတ်ဆက်စစ် ေးပြီးမှဖြေဆိုရန်။ဖြေဆိုရန်မလိုအပ်ဟုယူဆသောအချက်များရှိပါက “မဖြေဆိုပါ” ဟူသောအကွက်ကိုရွေးရန်။)
မွေးမြူရေး	
စားကျက်မြေ	ပေါများ <input type="checkbox"/> အသင့်အတင့် <input checked="" type="checkbox"/> မဖြေဆိုပါ <input type="checkbox"/>
ရေရရှိမှု	အလုံအလောက်ရနိုင် <input type="checkbox"/> အသင့်အတင့်ရနိုင် <input checked="" type="checkbox"/> မဖြေဆိုပါ <input type="checkbox"/>
မျိုးတိရစ္ဆာန်လက်လှမ်းမီမှု	မျိုးကောင်းတိရစ္ဆာန်များလွယ်ကူစွာဝယ်ယူရနိုင် <input type="checkbox"/> မျိုးကောင်းတိရစ္ဆာန်များ အသင့်အတင့်ဝယ်ယူရနိုင် <input checked="" type="checkbox"/> မဖြေဆိုပါ <input type="checkbox"/>
ချေးငွေ	ချေးငွေလွယ်ကူစွာရနိုင် <input type="checkbox"/> ချေးငွေအသင့်အတင့်ရနိုင် <input checked="" type="checkbox"/> မဖြေဆိုပါ <input type="checkbox"/>
သွင်းအားစု (မွေးမြူရေးအစားအသုံးစသည်)ဈေး ကွက်	သွင်းအားစုများလွယ်ကူစွာဝယ်ယူနိုင်သည် <input type="checkbox"/> သွင်းအားစုများဝယ်ယူနိုင်သည် <input checked="" type="checkbox"/> မဖြေဆိုပါ <input type="checkbox"/>
ဝန်ဆောင်မှုနှင့်နည်းပညာပံ့ပိုးမှု	နည်းပညာနှင့်အုပ်ချုပ်ရေးဆိုင်ရာဝန်ဆောင်မှုများအလွယ်တကူရနိုင်သည်။ <input type="checkbox"/> နည်းပညာနှင့်အုပ်ချုပ်ရေးဆိုင်ရာဝန်ဆောင်မှုများရနိုင်သည်။ <input type="checkbox"/> မဖြေဆိုပါ <input checked="" type="checkbox"/>
ထုတ်ကုန်ရောင်းဝယ်မှု	ထုတ်ကုန်များကိုလွယ်ကူစွာနှင့်ဈေးနှုန်းမှန်ကန်စွာဖြင့်ရောင်းချနိုင်သည် <input type="checkbox"/> ထုတ်ကုန်များကိုရောင်းချနိုင်သည် <input checked="" type="checkbox"/> မဖြေဆိုပါ <input type="checkbox"/>
အိမ်ခြံဝင်းအတွင်းမြေနေရာလုံလေ ာက်မှု	အလုံအလောက်ရှိသည် <input type="checkbox"/> အသင့်အတင့်ရှိသည် <input checked="" type="checkbox"/> မဖြေဆိုပါ <input type="checkbox"/>
ငါးလုပ်ငန်း	
ငါး/ပုစွန်မွေးမြူရန်ရေမြေအ နေအထား	အလွန်ကောင်း <input checked="" type="checkbox"/> ကောင်း <input type="checkbox"/> သင့်တင့်မျှတ <input type="checkbox"/> မဖြေဆိုပါ <input type="checkbox"/>
ငါး/ပုစွန်သားပေါက် လက်လှမ်းမီမှု	လိုသလောက်လွယ်ကူစွာဝယ်ယူရရှိနိုင်သည် <input type="checkbox"/> ဝယ်ယူရနိုင်သည် <input checked="" type="checkbox"/> မဖြေဆိုပါ <input type="checkbox"/>
ချေးငွေ	လိုသလောက်လွယ်ကူစွာချေးငွေရရှိနိုင်သည် <input type="checkbox"/> ချေးငွေရနိုင်သည် <input type="checkbox"/> မဖြေဆိုပါ <input checked="" type="checkbox"/>
သွင်းအားစုလက်လှမ်းမီမှု	သွင်းအားစုများလွယ်ကူစွာဝယ်ယူနိုင်သည် <input type="checkbox"/> သွင်းအားစုများဝယ်ယူနိုင်သည် <input checked="" type="checkbox"/> မဖြေဆိုပါ <input type="checkbox"/>
နည်းပညာအကူအညီနှင့်နည်းလမ်း များ	နည်းပညာနှင့်အုပ်ချုပ်ရေးဆိုင်ရာဝန်ဆောင်မှုများအလွယ်တကူရနိုင်သည်။ <input type="checkbox"/> နည်းပညာနှင့်အုပ်ချုပ်ရေးဆိုင်ရာဝန်ဆောင်မှုများရနိုင်သည်။ <input type="checkbox"/> မဖြေဆိုပါ <input checked="" type="checkbox"/>
ထုတ်ကုန်ရောင်းဝယ်မှု	ထုတ်ကုန်များကိုလွယ်ကူစွာနှင့်ဈေးနှုန်းမှန်ကန်စွာဖြင့်ရောင်းချနိုင်သည် <input type="checkbox"/>

အခွင့်အလမ်း	ဖော်ပြချက်/ ရှင်းလင်းချက်(မှန်ရာတစ်ခုကိုသာရွေးရန်။ဇယား ၂၀နှင့် ၂၁ကိုချိတ်ဆက်စစ်ဆေးပြီးမှဖြေဆိုရန်။ဖြေဆိုရန်မလိုအပ်ဟုယူဆသောအချက်များရှိပါက “မဖြေဆိုပါ” ဟူသောအကွက်ကိုရွေးရန်။)
	ထုတ်ကုန်များကိုရောင်းချနိုင်သည် <input checked="" type="checkbox"/> မဖြေဆိုပါ <input type="checkbox"/>
ငါးဖမ်းခွင့်ရရှိနိုင်မှု	လွယ်ကူသည် <input type="checkbox"/> အသင့်အတင့်လွယ်ကူသည် <input type="checkbox"/> မဖြေဆိုပါ <input checked="" type="checkbox"/>
ရာသီဥတုအခြေအနေပြောင်းလဲမှု(အပူချိန်၊မိုးရေချိန်)	ထိခိုက်သည် <input checked="" type="checkbox"/> မထိခိုက်ပါ <input type="checkbox"/> မဖြေဆိုပါ <input type="checkbox"/>

ရှင်းမြစ် ... ဦးတည်အုပ်စုဆွေးနွေးခြင်း - လယ်သမားအုပ်စု။

လေ့လာတွေ့ရှိချက်။ ။ ရေလုပ်ငန်းအား စားဝတ်နေရေးအတွက် တနိုင်တပိုင်လုပ်ကိုင်သူများရှိပြီး၊ စီးပွားဖြစ်ရှာဖွေ ဖမ်းစီးခြင်းအား ငါးလုပ်ငန်းဦးစီးဌာနမှ လုပ်ကွက်လိုင်စင်များချထားပေးသဖြင့် လုပ်ငန်းရှင်ကြီးများသာ စီးပွားဖြစ် ငါးဖမ်းစီးခြင်း၊ ငါး၊ ကဏန်းမွေးမြူခြင်း များဆောင်ရွက်နိုင်ပါသည်။

.(၃) မွေးမြူရေးနှင့်သားငါးထုတ်လုပ်မှုတိုးတက်စေရန်အတွက်ပြဿနာနှင့်စိန်ခေါ်မှုများ

ဇယား (၂၁) မွေးမြူရေးနှင့်သားငါးထုတ်လုပ်မှုတိုးတက်စေရန်အတွက်ပြဿနာနှင့်စိန်ခေါ်မှုများ

ပြဿနာနှင့်အခက်အခဲများ	ဖော်ပြချက်/ ရှင်းလင်းချက်(အနည်းဆုံးတစ်ခုနှင့်အထက်ရွေးနိုင်သည်။ဇယား ၂၀နှင့် ၂၁ကိုချိတ်ဆက်စစ်ဆေးပြီးမှဖြေဆိုရန်။ဖြေဆိုရန်မလိုအပ်ဟုယူဆသောအချက်များရှိပါက “မဖြေဆိုပါ” ဟူသောအကွက်ကိုရွေးရန်။)
မွေးမြူရေး	
စားကျက်မြေ	စားကျက်မြေရှားပါးသည် <input checked="" type="checkbox"/> စားကျက်မြေလုံးဝမရှိပါ <input type="checkbox"/> မဖြေဆိုပါ <input type="checkbox"/>
ရေရရှိမှု	ရေရှားပါးသည် <input checked="" type="checkbox"/> ရေလုံးဝမရှိပါ <input type="checkbox"/> မဖြေဆိုပါ <input type="checkbox"/>
မျိုးတိရစ္ဆာန်လက်လှမ်းမီမှု	မျိုးကောင်းတိရစ္ဆာန်များလွယ်ကူစွာဝယ်ယူမရနိုင်ပါ <input type="checkbox"/> မျိုးကောင်းတိရစ္ဆာန်များလုံးဝဝယ်ယူမရပါ <input checked="" type="checkbox"/> မဖြေဆိုပါ <input type="checkbox"/>
ချေးငွေ	ချေးငွေလွယ်ကူစွာမရနိုင်ပါ <input checked="" type="checkbox"/> ချေးငွေလုံးဝမရပါ <input type="checkbox"/> မဖြေဆိုပါ <input type="checkbox"/>
သွင်းအားစု (မွေးမြူရေးအစာဆေးစသည်)ဈေးကွက်	သွင်းအားစုများလွယ်ကူစွာဝယ်ယူမရနိုင်ပါ <input type="checkbox"/> သွင်းအားစုများလုံးဝဝယ်ယူမရပါ <input checked="" type="checkbox"/> မဖြေဆိုပါ <input type="checkbox"/>
ဝန်ဆောင်မှုနှင့်နည်းပညာပံ့ပိုးမှု	နည်းပညာနှင့်အုပ်ချုပ်ရေးဆိုင်ရာဝန်ဆောင်မှုများအလွယ်တကူမရနိုင်ပါ <input checked="" type="checkbox"/> နည်းပညာနှင့်အုပ်ချုပ်ရေးဆိုင်ရာဝန်ဆောင်မှုများမရပါ <input type="checkbox"/> မဖြေဆိုပါ <input type="checkbox"/>
ထုတ်ကုန်ရောင်းဝယ်မှု	ထုတ်ကုန်များကိုလွယ်ကူစွာနှင့်ဈေးနှုန်းမှန်ကန်စွာဖြင့်မရောင်းချနိုင်ပါ <input type="checkbox"/> ထုတ်ကုန်များကိုမရောင်းချနိုင်ပါ <input type="checkbox"/> မဖြေဆိုပါ <input checked="" type="checkbox"/>
အိမ်ခြံဝင်းအတွင်းမြေနေရာလုံလောက်မှု	အလုံအလောက်မရှိပါ <input type="checkbox"/> လုံးဝမရှိပါ <input type="checkbox"/> မဖြေဆိုပါ <input checked="" type="checkbox"/>
ငါးလုပ်ငန်း	
ငါး/ပုစွန်မွေးမြူရန်ရေမြေအနေအ	ရေမြေအနေအထားမကောင်းပါ <input type="checkbox"/> မဖြေဆိုပါ <input checked="" type="checkbox"/>

ပြဿနာနှင့်အခက်အခဲများ	ဖော်ပြချက်/ ရှင်းလင်းချက်(အနည်းဆုံးတစ်ခုနှင့်အထက်ရွေးနိုင်သည်။ဇယား ၂၀နှင့် ၂၁ကိုချိတ်ဆက်စစ်ဆေးပြီးမှဖြေဆိုရန်။ဖြေဆိုရန်မလိုအပ်ဟုယူဆသောအခဲများရှိပါက “မဖြေဆိုပါ” ဟူသောအကွက်ကိုရွေးရန်။)
ထား	
ငါး/ပုစွန်သားပေါက်လက်လှမ်းမီမှု	လိုသလောက်လွယ်ကူစွာဝယ်ယူမရပါ <input type="checkbox"/> လုံးဝဝယ်ယူမရပါ <input type="checkbox"/> မဖြေဆိုပါ <input checked="" type="checkbox"/>
ချေးငွေ	လိုသလောက်လွယ်ကူစွာချေးငွေမရပါ <input type="checkbox"/> လုံးဝချေးငွေမရပါ <input type="checkbox"/> မဖြေဆိုပါ <input checked="" type="checkbox"/>
သွင်းအားစုလက်လှမ်းမီမှု	သွင်းအားစုများလွယ်ကူစွာဝယ်ယူမရပါ <input type="checkbox"/> သွင်းအားစုများဝယ်ယူမရပါ <input type="checkbox"/> မဖြေဆိုပါ <input checked="" type="checkbox"/>
နည်းပညာအကူအညီနှင့်နည်းလမ်းများ	နည်းပညာနှင့်အုပ်ချုပ်ရေးဆိုင်ရာဝန်ဆောင်မှုများအလွယ်တကူမရပါ <input type="checkbox"/> နည်းပညာနှင့်အုပ်ချုပ်ရေးဆိုင်ရာဝန်ဆောင်မှုများမရပါ <input checked="" type="checkbox"/> မဖြေဆိုပါ <input type="checkbox"/>
ထုတ်ကုန်ရောင်းဝယ်မှု	ထုတ်ကုန်များကိုလွယ်ကူစွာဖြန့်ဖြူးကုန်သွယ်ခြင်းမရောင်းချနိုင်ပါ <input type="checkbox"/> ထုတ်ကုန်များကိုလုံးဝရောင်းချနိုင်ပါ <input type="checkbox"/> မဖြေဆိုပါ <input checked="" type="checkbox"/>
ငါးဖမ်းခွင့်ရရှိနိုင်မှု	မလွယ်ကူပါ <input checked="" type="checkbox"/> မဖြေဆိုပါ <input type="checkbox"/>
ဘေးအန္တရာယ်များနှင့်ပြင်းထန်စွာရောသိဥတုအခြေအနေများ (ဥပမာ- ရေကြီးခြင်းနှင့်မိုးခေါင်ခြင်း)	ထိခိုက်သည် <input checked="" type="checkbox"/> မထိခိုက်ပါ <input type="checkbox"/> မဖြေဆိုပါ <input type="checkbox"/>
အပူချိန်ပြောင်းလဲမှုပိုမြန်ခြင်း	နည်း <input type="checkbox"/> များ <input type="checkbox"/> မရှိ <input checked="" type="checkbox"/> မဖြေဆိုပါ <input type="checkbox"/>
မိုးရွာသွန်းမှုပိုများခြင်း	နည်း <input type="checkbox"/> များ <input type="checkbox"/> မရှိ <input checked="" type="checkbox"/> မဖြေဆိုပါ <input type="checkbox"/>
ရာသီအလိုက်ရာသီဥတုခန့်မှန်းချက်များနှင့်ပင်လယ်ငါးဖမ်းခြင်းနှင့် ငါးမွေးမြူရေးလုပ်ငန်းစီမံခန့်ခွဲမှုဆိုင်ရာ အကြံဉာဏ်များလက်လှမ်းမီခြင်း	အလွယ်တကူမရ <input checked="" type="checkbox"/> လုံးဝမရ <input type="checkbox"/> မဖြေဆိုပါ <input type="checkbox"/>

ရင်းမြစ် ... (၁) ဦးတည်အုပ်စုဆွေးနွေးခြင်း - လယ်သမားအုပ်စု၊ (၂) မြို့နယ်မွေး/ကုဦးစီးဌာန၊ မြို့နယ် ငါးလုပ်ငန်းဦးစီးဌာန။

လေ့လာတွေ့ရှိချက်။ ။ ငါးမွေးမြူခြင်းအတွက် အရင်းအနှီးကြီးမားခြင်းနှင့် လုပ်ပိုင်ခွင့်ရရှိရန် ခက်ခဲခြင်းများကြောင့် ကျေးရွာရှိ သာမာပြည်သူများ ဆောင်ရွက်နိုင်ခြင်းမရှိပါ။ တပိုင်တနိုင် ဝက်၊ ကြက်များ မွေးမြူမှုများသာ ရှိပါသည်။

- (ခ-၃) စိုက်ပျိုးမွေးမြူရေးမဟုတ်သောစီးပွားရေးလုပ်ငန်းကဏ္ဍ
- (၁) စိုက်ပျိုးမွေးမြူရေးမဟုတ်သောအသက်မွေးလုပ်ငန်းများအတွက်အခွင့်အလမ်းများ
- ဇယား (၂၂) စိုက်ပျိုးမွေးမြူရေးမဟုတ်သောအသက်မွေးလုပ်ငန်းများအတွက်အခွင့်အလမ်းများ

အခွင့်အလမ်း	ဖော်ပြချက်/ ရှင်းလင်းချက်(မှန်ရာတစ်ခုကိုသာရွေးရန်။ဇယား ၂၂နှင့် ၂၃ကိုချိတ်ဆက်စစ်ဆေးပြီးမှဖြေဆိုရန်။ဖြေဆိုရန်မလိုအပ်ဟုယူဆသောအချက်များရှိပါက “မဖြေဆိုပါ” ဟူသောအကွက်ကိုရွေးရန်။)
လုပ်သားအင်အားရရှိနိုင်မှု	များ <input type="checkbox"/> အသင့်အတင့် <input checked="" type="checkbox"/> မဖြေဆိုပါ <input type="checkbox"/>
လယ်ယာသားငါးထွက်ကုန်မဟုတ်သော အခြားဒေသထွက်ကုန်များကိုရောင်းချရန်ဈေးကွက်ရှိခြင်း	ဈေးကွက်ကောင်းရှိသည် <input type="checkbox"/> ဈေးကွက်အသင့်အတင့် <input checked="" type="checkbox"/> မဖြေဆိုပါ <input type="checkbox"/>
ဈေးကွက်ဆိုင်ရာအသိအမြင်ရှိခြင်း	ဈေးကွက်အခြေအနေကိုကောင်းစွာနားလည်သိရှိသည် <input type="checkbox"/> အသင့်အတင့်နားလည်သည် <input checked="" type="checkbox"/> မဖြေဆိုပါ <input type="checkbox"/>
လမ်းပန်းဆက်သွယ်ရေးအခြေအနေ	ကောင်း <input type="checkbox"/> သင့် <input checked="" type="checkbox"/> မဖြေဆိုပါ <input type="checkbox"/>
ကုန်ကြမ်းရရှိနိုင်ခြင်း	ပေါများ <input type="checkbox"/> သင့် <input type="checkbox"/> မဖြေဆိုပါ <input checked="" type="checkbox"/>
လျှပ်စစ်မီးရရှိနိုင်ခြင်း	ကောင်း <input type="checkbox"/> သင့် <input type="checkbox"/> မဖြေဆိုပါ <input checked="" type="checkbox"/>
ချေးငွေရရှိနိုင်ခြင်း	လိုသလောက်လွယ်ကူစွာချေးငွေရရှိနိုင်သည် <input type="checkbox"/> ချေးငွေရနိုင်သည် <input type="checkbox"/> မဖြေဆိုပါ <input checked="" type="checkbox"/>
အသက်မွေးဝမ်းကျောင်းနည်းပညာဆိုင်ရာနှင့်အသေးစား/အလတ်စားစီးပွားရေးဖွံ့ဖြိုးတိုးတက်မှုဆိုင်ရာဝန်ဆောင်မှုရရှိခြင်း	နည်းပညာနှင့်အသေးစား/အလတ်စားစီးပွားရေးဖွံ့ဖြိုးတိုးတက်မှုဆိုင်ရာဝန်ဆောင်မှုများအလွယ်တကူရရှိနိုင်သည်။ <input type="checkbox"/> နည်းပညာနှင့်အသေးစား/အလတ်စားစီးပွားရေးဖွံ့ဖြိုးတိုးတက်မှုဆိုင်ရာဝန်ဆောင်မှုများရရှိနိုင်သည်။ <input checked="" type="checkbox"/> မဖြေဆိုပါ <input type="checkbox"/>
အလုပ်နှင့်လိုက်လျောညီထွေဖြစ်သော (သို့မဟုတ်) အသက်မွေးဝမ်းကျောင်းပြုနိုင်သောပညာတစ်ခုခုကိုတတ်မြောက်ခြင်း	ကျွမ်းကျင်စွာတတ်မြောက်သည် <input type="checkbox"/> အသင့်အတင့် <input checked="" type="checkbox"/> မဖြေဆိုပါ <input type="checkbox"/>
အလုပ်အကိုင်အခွင့်အလမ်း	များ <input type="checkbox"/> အသင့်အတင့် <input type="checkbox"/> မဖြေဆိုပါ <input checked="" type="checkbox"/>

ရင်းမြစ် ... ဦးတည်အုပ်စုဆွေးနွေးခြင်း - ရပ်မိရပ်ဖအုပ်စု၊ စိုက်ပျိုးမွေးမြူရေးမဟုတ်သောဝင်ငွေရလုပ်ငန်းများလုပ်ကိုင်သူအုပ်စု၊ လူငယ်အုပ်စု။

လေ့လာတွေ့ရှိချက်။ ။ ကျေးရွာတွင်း အခြားအသက်မွေးဝမ်းကျောင်းလုပ်ငန်းရှားပါးပါသည်။ အလုပ်အကိုင်ရှားပါးမှုကြောင့် အခြားဒေသများရှိ အသက်မွေးဝမ်းကျောင်းလုပ်ငန်းများ သွားရောက်လုပ်ကိုင်ရပါသည်။

(၂) စိုက်ပျိုးမွေးမြူရေးမဟုတ်သောအသက်မွေးလုပ်ငန်းများအတွက်ပြဿနာနှင့်အခက်အခဲများ
ဇယား (၂၃) စိုက်ပျိုးမွေးမြူရေးမဟုတ်သောအသက်မွေးလုပ်ငန်းများအတွက်ပြဿနာနှင့်အခက်အခဲများ

ပြဿနာနှင့်အခက်အခဲများ	ဖော်ပြချက်/ ရှင်းလင်းချက်(အနည်းဆုံးတစ်ခုနှင့်အထက်ရွေးနိုင်သည်။ဇယား ၂၀နှင့် ၂၁ကိုချိတ်ဆက်စစ်ဆေးပြီးမှဖြေဆိုရန်။ဖြေဆိုရန်မလိုအပ်ဟုယူဆသောအချက်များရှိပါက “မဖြေဆိုပါ” ဟူသောအကွက်ကိုရွေးရန်။)
လုပ်သားအင်အားရရှိနိုင်မှု	ရှားပါး <input checked="" type="checkbox"/> လုံးဝမရှိ <input type="checkbox"/> မဖြေဆိုပါ <input type="checkbox"/>

ပြဿနာနှင့်အခက်အခဲများ	ဖော်ပြချက်/ ရှင်းလင်းချက်(အနည်းဆုံးတစ်ခုနှင့်အထက်ရွေးနိုင်သည်။ဇယား ၂၀နှင့်၂၁ကိုချိတ်ဆက်စစ်ဆေးပြီးမှဖြေဆိုရန်။ဖြေဆိုရန်မလိုအပ်ဟုယူဆသော အချက်များရှိပါက “မဖြေဆိုပါ” ဟူသောအကွက်ကိုရွေးရန်။)
လယ်ယာသားငါးထွက်ကုန်မဟုတ်သော အခြားဒေသထွက်ကုန်များကိုရောင်းချရန်ဈေးကွက်ရှိခြင်း	ဈေးကွက်မကောင်း <input checked="" type="checkbox"/> ဈေးကွက်မရှိ <input type="checkbox"/> မဖြေဆိုပါ <input type="checkbox"/>
ဈေးကွက်ဆိုင်ရာအသိအမြင်ရှိခြင်း	ဈေးကွက်အခြေအနေကိုကောင်းစွာနားမလည် <input type="checkbox"/> လုံးဝနားမလည် <input type="checkbox"/> မဖြေဆိုပါ <input checked="" type="checkbox"/>
လမ်းပန်းဆက်သွယ်ရေးအခြေအနေ	ညံ့ <input checked="" type="checkbox"/> အလွန်ညံ့ <input type="checkbox"/> မဖြေဆိုပါ <input type="checkbox"/>
ကုန်ကြမ်းရရှိနိုင်ခြင်း	ကုန်ကြမ်းရရှိမှုနည်းသည် <input checked="" type="checkbox"/> ကုန်ကြမ်းမရှိပါ <input type="checkbox"/> မဖြေဆိုပါ <input type="checkbox"/>
လျှပ်စစ်မီးရရှိနိုင်ခြင်း	ပုံမှန်မရပါ <input type="checkbox"/> လုံးဝမရပါ <input checked="" type="checkbox"/> မဖြေဆိုပါ <input type="checkbox"/>
ချေးငွေရရှိနိုင်ခြင်း	လိုသလောက်လွယ်ကူစွာချေးငွေမရရှိပါ <input type="checkbox"/> ချေးငွေမရပါ <input checked="" type="checkbox"/> မဖြေဆိုပါ <input type="checkbox"/>
အသက်မွေးဝမ်းကျောင်းနည်းပညာဆိုင်ရာနှင့်အသေးစား/အလတ်စားစီးပွားရေးဖွံ့ဖြိုးတိုးတက်မှုဆိုင်ရာဝန်ဆောင်မှုရရှိခြင်း	နည်းပညာနှင့်အသေးစား/အလတ်စားစီးပွားရေးဖွံ့ဖြိုးတိုးတက်မှုဆိုင်ရာ ဝန်ဆောင်မှုများအလွယ်တကူမရပါ <input type="checkbox"/> နည်းပညာနှင့်အသေးစား/အလတ်စားစီးပွားရေးဖွံ့ဖြိုးတိုးတက်မှုဆိုင်ရာ ဝန်ဆောင်မှုများလုံးဝမရပါ <input checked="" type="checkbox"/> မဖြေဆိုပါ <input type="checkbox"/>
အလုပ်နှင့်လိုက်လျောညီထွေဖြစ်သော (သို့မဟုတ်) အသက်မွေးဝမ်းကျောင်းပြုနိုင်သောပညာတတ်စွမ်းရည်ကိုတတ်မြောက်ခြင်း	ကျွမ်းကျင်စွာတတ်မြောက်ခြင်းမရှိ <input checked="" type="checkbox"/> လုံးဝမတတ် <input type="checkbox"/> မဖြေဆိုပါ <input type="checkbox"/>
အလုပ်အကိုင်အခွင့်အလမ်း	အလုပ်အကိုင်အခွင့်အလမ်းနည်း <input checked="" type="checkbox"/> အလုပ်အကိုင်အခွင့်အလမ်းမရှိ <input type="checkbox"/> မဖြေဆိုပါ <input type="checkbox"/>

ရင်းမြစ် ... ဦးတည်အုပ်စုဆွေးနွေးခြင်း - ရပ်မိရပ်ဖအုပ်စုစိုက်ပျိုးမွေးမြူရေးမဟုတ်သောဝင်ငွေရလုပ်ငန်းများ လုပ်ကိုင်သူအုပ်စုလူငယ်အုပ်စု။

လေ့လာတွေ့ရှိချက်။ ။ ကျေးရွာတွင် အလုပ်လုပ်ကိုင်နိုင်သော ဦးရေအများအပြားရှိပါသည်။ စိုက်ပျိုးရေးလုပ်ငန်းများကိုသာ အဓိကထားလုပ်ကိုင်ကြပြီး အခြားအကိုင်များ လက်လမ်းမမီခြင်းကိုတွေ့ရှိရပါသည်။ အသက်မွေးဝမ်းကျောင်းသင်တန်းများ ဖွင့်လှစ်ပို့ချခြင်းများ ရှိကြောင်း တွေ့ရှိရပါသည်။

(ဂ) ရွှေ့ပြောင်းလုပ်သားများ

(ဂ-၁) ရွှေ့ပြောင်းသွားလာမှုဖြစ်ပေါ်လာပုံ၊ပုံစံနှင့်အချိန်ကာလ

ဇယား (၂၄) ရွှေ့ပြောင်းသွားလာမှုဖြစ်ပေါ်လာပုံ၊ပုံစံနှင့်အချိန်ကာလ

#	ပုံစံ	အိမ်ထောင်စုအရေအတွက်	ပြည်တွင်း			ပြည်ပ			လူဦးရေ		
			ကျား	မ	ပေါင်း	ကျား	မ	ပေါင်း	ကျား	မ	ပေါင်း
၁	“ရွှေ့ပြောင်းသွားလာနေထိုင်သူ” တစ်ဦးအနည်းဆုံးရှိသောအိမ်ထောင်စုနှင့်လူဦးရေ					၂	၁	၃	၂	၁	၃
၂	ကျေးရွာပြင်ပသို့ရွှေ့ပြောင်းမှုကာလ										
	၃လအထိ										
	၆လအထိ										
	၁၂လအထိ										
	၁၂လအထက်					၂	၁	၃	၂	၁	၃

ရင်းမြစ် ... (၁) အိမ်ထောင်စုစာရင်းကောက်ယူမှု၊ (၂) ဦးတည်အုပ်စုဆွေးနွေးခြင်း - စိုက်ပျိုးမွေးမြူရေးမဟုတ်သော ဝင်ငွေရလုပ်ငန်းများလုပ်ကိုင်သူအုပ်စု၊လူငယ်အုပ်စု။

မှတ်ချက်။ ။ ရွှေ့ပြောင်းသွားလာခြင်း၏တရားဝင်မှုမဝင်မှု၊ ရွှေ့ပြောင်းသွားလာသူ၏ သဘောဆန္ဒပါမပါမှု စသည်ဖြင့်မခွဲခြားဘဲ၊ ကြာမြင့်ချိန်အနည်းအများမကန့်သတ်ဘဲ၊ မည်သည့်အကြောင်းအရင်းကြောင့် ရွှေ့ပြောင်းသွားလာရသည်ဖြစ်စေကာမူ မူလဌာနေဒေသတစ်ခုမှနိုင်ငံခြားသို့ဖြစ်စေ၊ ပြည်တွင်းတစ်နယ်တစ်ကြေးသို့ဖြစ်စေ ရွှေ့ပြောင်းသွားလာနေထိုင်သူတိုင်းကို“ရွှေ့ပြောင်းသွားလာနေထိုင်သူ” ဟုသတ်မှတ်သည်။ နိုင်ငံတော်တာဝန်၊ အဖွဲ့အစည်းတာဝန်ဖြင့် ရွှေ့ပြောင်းအခြေချနေရသူများသည်လည်း ဤဇယားတွင်အကျုံးဝင်ပါသည်။သားသမီးနှင့် ဆွေမျိုးများထံတွင် ခိုလှုံရန်၊မှီခိုရန်သွားရောက်အခြေချနေသော၊ ကျန်းမာရေးအရအမြဲတမ်းရွှေ့ပြောင်းနေထိုင်သော ပုဂ္ဂိုလ်များသည် ဤဇယားတွင်အကျုံးဝင်ပါသည်။ ခေတ္တပညာသွားရောက်သင်ကြားနေသူများ၊ ခေတ္တကျန်းမာရေး ကုသမှခံယူနေသူများသည် ဤဇယားတွင်အကျုံးမဝင်ပါ။ ယခင်ကရွှေ့ပြောင်းသွားလာနေထိုင်ခဲ့စေကာမူ ယခုလက်ရှိ ကာလတွင် မူလဌာနေတွင်ပြန်လည်အခြေချနေထိုင်လျက်ရှိသူများသည် ဤဇယားတွင်အကျုံးမဝင်ပါ။ ယခု လတ်တလောတွင် ခရီးယာယီသွားနေသူများသည်လည်း ဤဇယားတွင်အကျုံးမဝင်ပါ။

လေ့လာတွေ့ရှိချက်။ ။ ကျေးရွာတွင်း နေထိုင်သော လူငယ်လူရွယ်များသည် ဒေသအတွင်း အလုပ်အကိုင် အခွင့်အလမ်းအလွန်နည်းပါးခြင်း၊ အလုပ်အကိုင်အခွင့်အလမ်းရှိသော်လည်း လုပ်ခလစာ အလွန်နည်းပါးခြင်း၊ လုပ်ငန်းခွင်လုံခြုံမှုမရှိခြင်းတို့ကြောင့် အခြားဒေသများသို့ သွားရောက်အလုပ်လုပ်ကိုင်ကြပါသည်။ ငွေကြေးအတန်သင့်တက်နိုင်သူများသည် ပြည်ပနိုင်ငံများသို့ သွားရောက်အလုပ်လုပ်ကိုင်ကြပါသည်။ ဒေသတွင်း အလုပ်အကိုင်အခွင့်အလမ်း ရှားပါးမှုနှင့် လုပ်ခလစာအလွန်နည်းပါးခြင်းသည် ကျေးရွာတွင်းရှိ လူငယ်များအား အခြားဒေသများသို့ (ပြည်တွင်းလုပ်ငန်းများမှာ ပန်းရုံ၊ သံချည်သံကွေး စသည့်) (ပြည်ပ အလုပ်အကိုင်များမှ စိုက်ပျိုးရေး၊ မွေးမြူရေးနှင့် တည်ဆောက်ရေးလုပ်ငန်းများ) သွားရောက်အလုပ်လုပ်ကိုင် ကြပါသည်။

(ဂ-၂) ရွှေ့ပြောင်းသွားလာခြင်း၏အဓိကအကြောင်းရင်း

ဇယား (၂၅) ရွှေ့ပြောင်းသွားလာခြင်း၏အဓိကအကြောင်းရင်း

စဉ်	အကြောင်းရင်း	လူဦးရေ	
		ကျား	မ
၁	ပိုမိုကောင်းမွန်သောအလုပ်အကိုင်နှင့်ဝင်ငွေအခွင့်အလမ်းများရှာဖွေရန်	၁၅	၁၀
၂	နိုင်ငံရေးနှင့်ဆိုင်သောအကြောင်းရင်း		
၃	ဒေသတွင်းပဋိပက္ခဖြစ်ပွားမှုကြောင့်လုံခြုံမှုမရှိသည့်အကြောင်းရင်း		
၄	လူမှုရေး၊ ကျန်းမာရေးကိစ္စများကြောင့် (social protection, health)		
၅	အမျိုးအမည်ခွဲခြားမဖော်ပြနိုင် (သို့မဟုတ်) အကြောင်းအရင်းကိုဖြေဆိုထားခြင်း/ ဖြေဆိုလိုခြင်းမရှိ		

ရင်းမြစ် ... အိမ်ထောင်စုစာရင်းကောက်ယူမှု။

လေ့လာတွေ့ရှိချက်။ ။ ကျေးရွာဖွံ့ဖြိုးတိုးတက်ရေးအနေဖြင့် အလုပ်အကိုင်အခွင့်အလမ်းများ နည်းပါးကြောင်း တွေ့ရှိရပါသည်။ သီးနှံများပေါ်ချိန်သာ အလုပ်ရှိသဖြင့် အခြားအချိန်များတွင် အလုပ်ရှားပါး၍ ဝင်ငွေနည်းကြောင်း တွေ့ရပါသည်။

(ဂ-၃) ရွှေ့ပြောင်းလုပ်ကိုင်သူများမှပြန်ပို့ငွေ

ဇယား (၂၆) ရွှေ့ပြောင်းလုပ်ကိုင်သူများမှပြန်ပို့ငွေ

စဉ်	အကြောင်းအရာ	အိမ်ထောင်စုအရေအတွက်			
		စုစုပေါင်း	မြင့်	လတ်	နိမ့်
၁	ပြန်ပို့ငွေကိုမှီခိုနေရသောအိမ်ထောင်စုအရေအတွက်	၂	✓		
၂	ပြန်ပို့ငွေလမ်းကြောင်းများ				
	- က။ငွေလွှဲလုပ်ငန်း (ဟွန်ဒီ)				
	- ခ။ဘဏ်	✓			☒
	- ဂ။လူကြိုက်ဖြင့်လွှဲပို့ခြင်း				

ရင်းမြစ် ... (၁) အိမ်ထောင်စုစာရင်းကောက်ယူမှု၊ (၂) ဦးတည်အုပ်စုဆွေးနွေးခြင်း - ရပ်မိရပ်ဖအုပ်စု။

လေ့လာတွေ့ရှိချက်။ ။ ဒေသအတွင်း အလုပ်အကိုင်ရှားပါးသဖြင့် ရန်ကုန်မြို့သို့ သွားရောက် အလုပ်လုပ်ကိုင်ကြပြီး ပြန်လည်ပေးပို့သည့် ငွေကြေးဖြင့်သာ ရပ်တည်နေထိုင် စားသောက်ရပါသည်။

(ဃ) ကုန်စည်နှင့်ဝန်ဆောင်မှုဈေးကွက်

ဇယား (၂၇) ကုန်စည်နှင့်ဝန်ဆောင်မှုဈေးကွက်လက်လှမ်းမီမှုအခြေအနေ

ဈေးကွက်လက်လှမ်းမီမှု	အနီးဆုံးဈေး (အနီးဆုံးတစ်ခုကိုသာဖော်ပြပါရန်)	အကြီးစားဈေးကွက် (အဓိကတစ်ခုကိုသာဖော်ပြပါရန်)
ဈေးအမည် (မြို့/ ရွာ)	ငွေစင်ယော်ကျေးရွာ	မော်လမြိုင်ကျွန်းမြို့နယ်
ရွာမှအကွာအဝေး (မိုင်) (အနီးစပ်ဆုံးတစ်ခုကိုခန့်မှန်းပြီးရွေးချယ်ရန်)	၀မှ၁မိုင် <input type="checkbox"/> ၁မှ၅မိုင် <input type="checkbox"/> ၅မှ၁၀မိုင် <input checked="" type="checkbox"/> ၁၀မှ၅၅မိုင် <input type="checkbox"/> ၁၅မိုင်အထက် <input type="checkbox"/>	၀မှ၁မိုင် <input checked="" type="checkbox"/> ၁မှ၅မိုင် <input type="checkbox"/> ၅မှ၁၀မိုင် <input type="checkbox"/> ၁၀မှ၅၅မိုင် <input type="checkbox"/> ၅၅မှ၁၀၀ <input type="checkbox"/> ၁၀၀မိုင်အထက် <input type="checkbox"/>
သယ်ယူပို့ဆောင်ရေးနည်းလမ်း	ခြေလျင် <input type="checkbox"/> စက်ဘီး <input type="checkbox"/> ဆိုင်ကယ် <input type="checkbox"/> ကား/ ထော်လာဂျီ <input type="checkbox"/> ရထား <input type="checkbox"/> သုံးဘီးဆိုင်ကယ် <input type="checkbox"/> လှေ <input type="checkbox"/> စက်လှေ <input checked="" type="checkbox"/>	ခြေလျင် <input type="checkbox"/> စက်ဘီး <input type="checkbox"/> ဆိုင်ကယ် <input type="checkbox"/> ကား/ထော်လာဂျီ <input type="checkbox"/> ရထား <input type="checkbox"/> သုံးဘီးဆိုင်ကယ် <input type="checkbox"/> လှေ <input type="checkbox"/> စက်လှေ <input checked="" type="checkbox"/>
ကုန်စည်နှင့်ဝန်ဆောင်မှုရရှိနိုင်မှု (အနည်းဆုံးတစ်ခုနှင့်အထက်ရွေးနိုင်သည်။)	စားသောက်ကုန် (ကုန်စိမ်း၊ ကုန်ခြောက်) <input checked="" type="checkbox"/> မီးဖိုချောင်သုံးနှင့်အိမ်သုံးပစ္စည်း <input checked="" type="checkbox"/> အဝတ်အထည် <input checked="" type="checkbox"/> ဆောက်လုပ်ရေးပစ္စည်းများ၊ ပရိဘောဂများ <input type="checkbox"/> ပစ္စည်းစုံဝန်ဆောင်မှုစုံရနိုင် <input type="checkbox"/>	စားသောက်ကုန် (ကုန်စိမ်း၊ ကုန်ခြောက်) <input checked="" type="checkbox"/> <input checked="" type="checkbox"/> မီးဖိုချောင်သုံးနှင့်အိမ်သုံးပစ္စည်း <input checked="" type="checkbox"/> အဝတ်အထည် <input checked="" type="checkbox"/> ဆောက်လုပ်ရေးပစ္စည်းများ၊ ပရိဘောဂများ <input checked="" type="checkbox"/> ပစ္စည်းစုံဝန်ဆောင်မှုစုံရနိုင် <input type="checkbox"/>
ဈေးအခြေခံအဆောက်အအုံ	ကောင်း <input type="checkbox"/> သင့် <input type="checkbox"/> ညံ့ <input checked="" type="checkbox"/>	ကောင်း <input type="checkbox"/> သင့် <input checked="" type="checkbox"/> ညံ့ <input type="checkbox"/>
ဝန်ဆောင်မှု	ကောင်း <input type="checkbox"/> သင့် <input checked="" type="checkbox"/> ညံ့ <input type="checkbox"/>	ကောင်း <input type="checkbox"/> သင့် <input checked="" type="checkbox"/> ညံ့ <input type="checkbox"/>

ရင်းမြစ် ... ဦးတည်အုပ်စုဆွေးနွေးခြင်း - ရပ်မိရပ်ဖအုပ်စု၊ လယ်သမားအုပ်စု၊ အမျိုးသမီးအုပ်စု၊ စိုက်ပျိုးမွေးမြူရေးမဟုတ်သော ဝင်ငွေရလုပ်ငန်းများလုပ်ကိုင်သူအုပ်စု။

လေ့လာတွေ့ရှိချက်။ ။ အနီးဆုံးဈေးကွက်သည် မော်လမြိုင်ကျွန်းမြို့ဖြစ်ပြီး စက်လှေဖြင့်သွားလာရပါသည်။

(င) ငွေကြေးလက်လှမ်းမီမှုနှင့်ဘဏ်လုပ်ငန်း

ဇယား (၂၈) ငွေကြေးလက်လှမ်းမီမှုနှင့်ဘဏ်လုပ်ငန်း

ချေးငွေရရှိနိုင်သည့်နေရာ	ငွေကြေးဝန်ဆောင်မှုအမျိုးအစား	ပြန်လည်ပေးဆပ်ရမည့်ကာလ	အတိုးနှုန်း (လ)	အပေါင်ခံပစ္စည်းလိုအပ်မှု	ချေးငွေရရန်အခက်အခဲများ
အစိုးရဘဏ် (မြန်မာ့လယ်ယာဖွံ့ဖြိုးရေးဘဏ်/ မြန်မာ့စီးပွားရေးဘဏ်)	ကာလတိုချေးငွေ <input checked="" type="checkbox"/> ကာလလတ်ချေးငွေ <input type="checkbox"/> ကာလရှည်ချေးငွေ <input type="checkbox"/>	၃-၆လအတွင်း <input type="checkbox"/> ၆လမှတစ်နှစ်ထိ <input checked="" type="checkbox"/> တစ်နှစ်နှင့်အထက် <input type="checkbox"/>	အတိုးမဲ့ <input type="checkbox"/> ၁မှ၂% <input checked="" type="checkbox"/> ၂မှ၅% <input type="checkbox"/> ၅မှ၁၀% <input type="checkbox"/> ၁၀% ထက် <input type="checkbox"/>	လိုအပ်သည် <input type="checkbox"/> မလိုအပ်ပါ <input type="checkbox"/>	နည်းသည် <input checked="" type="checkbox"/> ရှိသည် <input type="checkbox"/> မရှိပါ <input type="checkbox"/>
သမဝါယမချေးငွေ	ကာလတိုချေးငွေ <input type="checkbox"/> ကာလလတ်ချေးငွေ <input type="checkbox"/>	၃-၆လအတွင်း <input type="checkbox"/> ၆လမှတစ်နှစ်ထိ <input type="checkbox"/>	အတိုးမဲ့ <input type="checkbox"/> ၁မှ၂% <input type="checkbox"/> ၂မှ၅% <input type="checkbox"/>	လိုအပ်သည် <input type="checkbox"/> မလိုအပ်ပါ <input type="checkbox"/>	နည်းသည် <input type="checkbox"/> ရှိသည် <input type="checkbox"/> မရှိပါ <input type="checkbox"/>

ချေးငွေရရှိနိုင်သည့်နေရာ	ငွေကြေးဝန်ဆောင်မှုအမျိုးအစား	ပြန်လည်ပေးဆပ်ရမည့်ကာလ	အတိုးနှုန်း (လ)	အပေါင်ခံပစ္စည်းလိုအပ်မှု	ချေးငွေရရန်အခက်အခဲများ
	ငွေကြေးဝန်ဆောင်မှု ငွေကြေးဝန်ဆောင်မှု	တစ်နှစ်နှင့်အထက်	၅မှ ၁၀ % <input type="checkbox"/> ၁၀% ထက် <input type="checkbox"/>		
ပုဂ္ဂလိကဘဏ်	ကာလတိုချေးငွေ ကာလလတ်ချေးငွေ ငွေကြေးဝန်ဆောင်မှု	၃-လအတွင်း ၆လမှတစ်နှစ်ထိ တစ်နှစ်နှင့်အထက်	အတိုးနှုန်း ၁မှ ၅ % <input type="checkbox"/> ၅မှ ၁၀ % <input type="checkbox"/> ၁၀% ထက် <input type="checkbox"/>	လိုအပ်သည် <input type="checkbox"/> မလိုအပ်ပါ <input type="checkbox"/>	နည်းသည် <input type="checkbox"/> ရှိသည် <input type="checkbox"/> မရှိပါ <input type="checkbox"/>
ပုဂ္ဂလိကအသေးစားချေးငွေဝန်ဆောင်မှုကဏ္ဍ	ကာလတိုချေးငွေ ကာလလတ်ချေးငွေ ငွေကြေးဝန်ဆောင်မှု	၃-လအတွင်း ၆လမှတစ်နှစ်ထိ တစ်နှစ်နှင့်အထက်	အတိုးနှုန်း ၁မှ ၅ % <input type="checkbox"/> ၅မှ ၁၀ % <input checked="" type="checkbox"/> ၁၀% ထက် <input type="checkbox"/>	လိုအပ်သည် <input type="checkbox"/> မလိုအပ်ပါ <input checked="" type="checkbox"/>	နည်းသည် <input type="checkbox"/> ရှိသည် <input checked="" type="checkbox"/> မရှိပါ <input type="checkbox"/>
အဖွဲ့အလိုက်ငွေစု/ငွေချေးအစီအစဉ်	ကာလတိုချေးငွေ ကာလလတ်ချေးငွေ ငွေကြေးဝန်ဆောင်မှု	၃-လအတွင်း ၆လမှတစ်နှစ်ထိ တစ်နှစ်နှင့်အထက်	အတိုးနှုန်း ၁မှ ၅ % <input type="checkbox"/> ၅မှ ၁၀ % <input type="checkbox"/> ၁၀% ထက် <input type="checkbox"/>	လိုအပ်သည် <input type="checkbox"/> မလိုအပ်ပါ <input type="checkbox"/>	နည်းသည် <input type="checkbox"/> ရှိသည် <input type="checkbox"/> မရှိပါ <input type="checkbox"/>
ငွေချေးပေးသူ	ကာလတိုချေးငွေ ကာလလတ်ချေးငွေ ငွေကြေးဝန်ဆောင်မှု	နေ့စဉ် လစဉ် ၃-လအတွင်း ၆လမှတစ်နှစ်ထိ တစ်နှစ်နှင့်အထက်	အတိုးနှုန်း ၁မှ ၅ % <input type="checkbox"/> ၅မှ ၁၀ % <input type="checkbox"/> ၁၀% ထက် <input type="checkbox"/>	လိုအပ်သည် <input type="checkbox"/> မလိုအပ်ပါ <input type="checkbox"/>	နည်းသည် <input type="checkbox"/> ရှိသည် <input type="checkbox"/> မရှိပါ <input type="checkbox"/>
အပေါင်ဆိုင်	ကာလတိုချေးငွေ ကာလလတ်ချေးငွေ ငွေကြေးဝန်ဆောင်မှု	နေ့စဉ် လစဉ် ၃-လအတွင်း ၆လမှတစ်နှစ်ထိ တစ်နှစ်နှင့်အထက်	အတိုးနှုန်း ၁မှ ၅ % <input type="checkbox"/> ၅မှ ၁၀ % <input type="checkbox"/> ၁၀% ထက် <input type="checkbox"/>	လိုအပ်သည် <input type="checkbox"/> မလိုအပ်ပါ <input type="checkbox"/>	နည်းသည် <input type="checkbox"/> ရှိသည် <input type="checkbox"/> မရှိပါ <input type="checkbox"/>
မိတ်ဆွေနှင့်ဆွေမျိုးများ	ကာလတိုချေးငွေ	နေ့စဉ် လစဉ်	အတိုးနှုန်း ၁မှ ၅ % <input type="checkbox"/>	လိုအပ်သည် <input type="checkbox"/> မလိုအပ်ပါ <input type="checkbox"/>	နည်းသည် <input type="checkbox"/> ရှိသည် <input type="checkbox"/>

ချေးငွေရရှိနိုင်သည့်နေရာ	ငွေကြေးဝန်ဆောင်မှုအမျိုးအစား	ပြန်လည်ပေးဆပ်ရမည့်ကာလ	အတိုးနှုန်း (လ)	အပေါင်ခံပစ္စည်းလိုအပ်မှု	ချေးငွေရရန်အခက်အခဲများ
	ကာလလတ်ချေးငွေ ကာလရှည်ချေးငွေ	၃-လအတွင်း ၆လမှတစ်နှစ်ထိ တစ်နှစ်နှင့်အထက်	၂မှ၅% ၅မှ၁၀% ၁၀% ထက်		မရှိပါ

ရင်းမြစ် ... (၁) ဦးတည်အုပ်စုဆွေးနွေးခြင်း - ရပ်မိရပ်ဖအုပ်စု၊ လယ်သမားအုပ်စု၊ အမျိုးသမီးအုပ်စု၊ စိုက်ပျိုးမွေးမြူရေးမဟုတ်သောဝင်ငွေရလုပ်ငန်းများလုပ်ကိုင်သူအုပ်စု၊ (၂) သက်ဆိုင်ရာငွေကြေး ဝန်ဆောင်မှုပေးသောအဖွဲ့များ။

မှတ်ချက်။ ။ မြန်မာ့စီးပွားရေးဘဏ်၏သတ်မှတ်ချက်အရ ကာလတိုချေးငွေဆိုသည်မှာ အနည်းဆုံးတစ်ရက်မှ အများဆုံးတစ်နှစ်အထိ၊ ကာလလတ်ချေးငွေဆိုသည်မှာ ၃နှစ်မှ၅နှစ်အထိ၊ ကာလရှည်ချေးငွေဆိုသည်မှာ ၅နှစ်မှ၁၀နှစ်အထိဟု သတ်မှတ်ထားပါသည်။ အကယ်၍၁၀နှစ်ကာလအထက်ရှည်ကြာစွာချေးပေးသော ချေးငွေများရှိခဲ့သောကာလရှည်ချေးငွေတွင်သာထည့်သွင်းပေးရန်ဖြစ်ပါသည်။

လေ့လာတွေ့ရှိချက်။ ။ ငွေကြေးဝန်ဆောင်မှုအနေဖြင့် အစိုးရမှထုတ်ချေးသောငွေမှာ အတိုးနှုန်း သက်သာသော်လည်း ပုဂ္ဂလိကငွေထုတ်ချေးနှုန်းမှာ အတိုးများကြောင်းတွေ့ရပါသည်။ ပုဂ္ဂလိကငွေ အတိုးနှုန်းမှာ ငွေ(၁၀၀) ကျပ်လျှင် (၁၀) ကျပ်မှ (၂၀) ကျပ်ထိရှိပြီး နှစ်ပေါင်းများစွာ အရင်းကျေနိုင်မှုမရှိပဲ အတိုးဆပ်နေရပါသည်။

(စ) ပတ်ဝန်းကျင်နှင့်သဘာဝရင်းမြစ်များစီမံခန့်ခွဲမှု

(စ-၁) ပတ်ဝန်းကျင်နှင့်သဘာဝရင်းမြစ်များစီမံခန့်ခွဲမှုအတွက်လက်ရှိအလေ့အကျင့်နှင့်အခက်အခဲများ

ဇယား (၂၉) သဘာဝပတ်ဝန်းကျင်နှင့်သဘာဝရင်းမြစ်စီမံခန့်ခွဲမှုအတွက်လက်ရှိအလေ့အကျင့်နှင့်အခက်အခဲများ

အခြေအနေ	အခက်အခဲ	အန္တရာယ်ရှိမှု (အခက်အခဲ“ရှိ” ဟုဖြေဆိုထားပါကဖြေဆိုရန်။ “မရှိ” ဟုဖြေဆိုထားပါကဖြေရန်မလို။)
မြေဆီဩဇာအခြေအနေ	ရှိမရှိ	မြင့်လတ်နိုင်မရှိ
အပင်မျိုးစိတ်များ	ရှိမရှိ	မြင့်လတ်နိုင်မရှိ
ဖျက်ပိုးနှင့်ရောဂါကာကွယ်ထိန်းချုပ်မှု	ရှိမရှိ	မြင့်လတ်နိုင်မရှိ
ရေအရင်းအမြစ်	ရှိမရှိ	မြင့်လတ်နိုင်မရှိ
ငါးမျိုးကွဲများ	ရှိမရှိ	မြင့်လတ်နိုင်မရှိ
အခြားတိရစ္ဆာန်မျိုးကွဲများ	ရှိမရှိ	မြင့်လတ်နိုင်မရှိ
စွန့်ပစ်ပစ္စည်းစီမံခန့်ခွဲမှု	ရှိမရှိ	မြင့်လတ်နိုင်မရှိ

ရင်းမြစ် ... ဦးတည်အုပ်စုဆွေးနွေးခြင်း - ရပ်မိရပ်ဖအုပ်စု၊ လယ်သမားအုပ်စု။

လေ့လာတွေ့ရှိချက်။ ။ သဘာဝပတ်ဝန်းကျင်အနေဖြင့် မြေဆီမြေဩဇာ နည်းပါးခြင်း၊ ဖျက်ပိုးများ ဝင်ရောက်ခြင်းနှင့် သီးနှံအထွက်နှုန်းကျဆင်းခြင်းများ ဖြစ်ပေါ်ကြောင်း တွေ့ရှိရပါသည်။

(ဆ) ပညာရေး

(ဆ-၁) ပညာရေးနှင့်စာတတ်မြောက်မှု

ဇယား (၃၀) မူလတန်း၊အလယ်တန်း၊အထက်တန်းနှင့်တက္ကသိုလ်အဆင့်စာတတ်မြောက်မှုနှုန်း

အတန်းပညာပြီးမြောက်မှု	ကျား	မ	ပေါင်း
စာမတတ်သူဦးရေ		၁	၁
မူလတန်းအဆင့်ရှိသူဦးရေ	၉၀	၈၉	၁၇၉
အလယ်တန်းအဆင့်ရှိသူဦးရေ	၉၆	၈၁	၁၇၇
အထက်တန်းအဆင့်ရှိသူဦးရေ	၁	၃	၄
တက္ကသိုလ်/ကောလိပ်အဆင့်ရှိသူဦးရေ	၁	၂	၃

ရင်းမြစ် ... အိမ်ထောင်စုစာရင်းကောက်ယူမှု။

မှတ်ချက်။ ။ ဤဇယားကိုဖြည့်သွင်းရာတွင် ပြည်ထောင်စုသမ္မတမြန်မာနိုင်ငံတော်အစိုးရ၊ ပညာရေး ဝန်ကြီးဌာနမှ အသိအမှတ်ပြုထားသော အတန်းပညာတက်ရောက်ပြီး/တက်ရောက်ဆဲသူများကိုသာ ဖြည့်သွင်းရန်ဖြစ်ပါသည်။ ဖော်ပြပါအချက်နှင့်ကိုက်ညီခြင်း မရှိခဲ့သော်လည်းကောင်း၊ တွင်ဖြည့်သွင်းခြင်းမရှိဘဲ လေ့လာတွေ့ရှိချက်တွင်သာမှတ်ချက် အနေဖြင့် ဖော်ပြရန်ဖြစ်ပါသည်။ အတန်းပညာပြီးမြောက်မှုဆိုသည်မှာ တစ်ဦးတစ်ယောက်၏ ဘဝတွင်သင်ယူ လေ့လာခဲ့သော နောက်ဆုံး ပညာရေးအဆင့်/ အခြေအနေကိုဆိုလိုပါသည်။

ဥပမာ - ယခုစာရင်းကောက်ယူချိန်တွင်အဋ္ဌမတန်း (Grade 8) တွင် ပညာသင်ကြားနေသည်ပါက “အလယ်တန်းအဆင့်ရှိသူ ဦးရေ”တွင်လည်းကောင်း၊ တတိယတန်း(Grade 3) တွင်ပညာသင်ကြားနေပါက (သို့မဟုတ်)ရေးတတ်ဖတ်တတ်အဆင့်သာ (ဥပမာ-ဘုန်းကြီးကျောင်းထွက်)ရှိသည် ဆိုပါက “မူလတန်းအဆင့်ရှိသူဦးရေ” တွင်သာထည့်သွင်းရပါမည်။ “ဘုန်းကြီးကျောင်းသင်ပညာရေး (ဘက-ကျောင်း)”ကိုဆည်းပူးခဲ့၊ ဆည်းပူးဆဲဖြစ်ပါက သက်ဆိုင်ရာအတန်းပညာအဆင့်အလိုက် ထည့်သွင်းရပါမည်။ စတုတ္ထတန်း(Grade4) အောင်မြင်ပြီးအလယ်တန်း ပညာဆက်လက်သင်ကြားခြင်းမရှိပါက “မူလတန်းအဆင့်ရှိသူဦးရေ”တွင်သာထည့်သွင်းရပါမည်။ အခြေခံပညာမူလတန်း ပညာကိုသင်ယူပြီးဆုံးသည့်အရွယ်ကိုကျော်လွန်ပြီးဖြစ်သော်လည်းကောင်း၊ စာလုံးဝမတတ်ပါက “စာမတတ်သူဦးရေ”တွင်သာ ဖြည့်သွင်းရန်ဖြစ်ပါသည်။

လေ့လာတွေ့ရှိချက်။ ။ ကျေးရွာတွင် မူလတန်းကျောင်းသာရှိ၍ အလယ်တန်းနှင့် အထက်တန်းများကို လှိုင်းဘုန်းမြို့ (သို့) မော်လမြိုင်ကျွန်းမြို့သို့ သွားရောက်ပညာ သင်ယူရပါသည်။

(ဆ-၂) ကျောင်းတက်နှုန်း

ဇယား (၃၁) ကျောင်းတက်နှုန်း

ပညာရေးအဆင့်အတန်း	ကျား	မ	ပေါင်း
မူလတန်း	၁၄	၂၅	၃၉
အလယ်တန်း	၂၀	၁၈	၃၈
အထက်တန်း	၁	၁	၂
တက္ကသိုလ်/ကောလိပ်	၁	၁	၂

ရင်းမြစ် ... (၁) ကျောင်းဝင်စာရင်း၊ (၂) ဆယ်အိမ်မှူးများ။

မှတ်ချက်။ ။ ဤဇယားကိုဖြည့်သွင်းရာတွင် ပြည်ထောင်စုသမ္မတမြန်မာနိုင်ငံတော်အစိုးရ၊ ပညာရေးဝန်ကြီး ဌာနမှ အသိအမှတ်ပြုထားသော စာသင်ကျောင်းများ၊ တက္ကသိုလ်ကောလိပ်များတွင်ပညာတက်ရောက်နေ သူများကိုသာ

ဖြည့်သွင်းရန်ဖြစ်ပါသည်။ ၎င်းအပြင်“ဘုန်းကြီးကျောင်းသင်ပညာရေး”ကို သင်ယူဆည်းပူးနေသော ကျောင်းသူ/သားများကို

အခြေခံပညာဦးစီးဌာနမှသတ်မှတ်ထားသောပညာရေးစနစ်/အဆင့်သတ်မှတ်ချက်များနှင့်အညီ သတ်မှတ်ဖြည့်သွင်းရန်ဖြစ်ပါသည်။

လေ့လာတွေ့ရှိချက်။ ။ ကျေးရွာတွင် ဘုန်းတော်ကြီးကျောင်းသင် ပညာရေးကျောင်းမရှိပါ။ အစိုးရ မူလတန်းကျောင်းသာရှိ၍ အလယ်တန်း၊ အထက်တန်းများကို မော်လမြိုင်ကျွန်းမြို့များသို့ သွားရောက် ပညာသင်ကြရပါသည်။

(ဆ-၃) စာသင်ကျောင်းဆောင်အခြေအနေနှင့်ဝန်ဆောင်မှုများ

ဇယား (၃၂) စာသင်ကျောင်းဆောင်အခြေအနေနှင့်ဝန်ဆောင်မှုများ

အကြောင်းအရာ	ကျောင်းအဆင့်		
က။ ကျောင်းအဆင့်	မူလတန်း <input checked="" type="checkbox"/> မူလတန်း <input type="checkbox"/> အလယ်တန်း(ခွဲ) <input type="checkbox"/> အလယ်တန်း <input type="checkbox"/> အထက်တန်း(ခွဲ) <input type="checkbox"/> အထက်တန်း <input type="checkbox"/>		
ခ။ ရွာမှအကွာအဝေး (မိုင်)	ဝမှခိုင် <input type="checkbox"/> ၁မိုင်မှ၃မိုင် <input checked="" type="checkbox"/> ၁၅မိုင်မှ၂၀မိုင် <input type="checkbox"/> ၂၀မိုင်အထက် <input type="checkbox"/>		
ဂ။ သယ်ယူပို့ဆောင်ရေးဝန်ဆောင်မှု	ခြေလျင် <input checked="" type="checkbox"/> စက်ဘီး <input type="checkbox"/> ဆိုင်ကယ် <input type="checkbox"/> ကား <input type="checkbox"/>		
ဃ။ စာသင်ကျောင်း၏စုစုပေါင်းကြမ်းခင်းဧရိယာ (စတုရန်းပေ)*	(၄၀) ပေ		
င။ အမိုး၊ နံရံ၊ အခင်းအရည်အသွေး	ကောင်း <input type="checkbox"/> သင့် <input type="checkbox"/> ညံ့ <input checked="" type="checkbox"/>		
စ။ ကျောင်းသုံးပရိဘောဂလုံလောက်မှု	လုံလောက်မှုရှိသည် <input type="checkbox"/> မလုံလောက်ပါ <input checked="" type="checkbox"/>		
ဆ။ ကျောင်းအိမ်သာအခြေအနေ	ကောင်း <input type="checkbox"/> သင့် <input type="checkbox"/> ညံ့ <input checked="" type="checkbox"/> မရှိ <input type="checkbox"/>		
ဇ။ ကျောင်းအာဟာရတိုက်ကျွေးမှု	တိုက်ကျွေးမှုရှိသည် <input type="checkbox"/> တိုက်ကျွေးမှုမရှိပါ <input checked="" type="checkbox"/>		
ဇ။ ကျောင်းဆရာ/မဦးရေ	ကျား	မ	ပေါင်း
အစိုးရခန့်	၁	၉	၁၀
ကျေးရွာခန့်			

ရင်းမြစ် ... (၁) ဦးတည်အုပ်စုဆွေးနွေးခြင်း - ရပ်မိရပ်ဖအုပ်စု၊ (၂) မိဘဆရာအသင်း။

မှတ်ချက်။ ။ ကျေးရွာတွင်စာသင်ကျောင်းမရှိပါက (က၊ခ၊ဂ) ကိုသာဖြေဆိုရပါမည်။ စာသင်ကျောင်း၏ စုစုပေါင်းကြမ်းခင်းဧရိယာ (စတုရန်းပေ = အလျား x အနံ) သည်စာသင်ကျောင်းတစ်ကျောင်းအတွင်းရှိ ဝိကျောင်းအဆောက်အအုံအားလုံး၏စုစုပေါင်းဧရိယာကိုဆိုလိုသည်။

လေ့လာတွေ့ရှိချက်။ ။ စာသင်ကျောင်းအနေဖြင့် မူလတန်းကျောင်း အနေနှင့် အကျယ်အဝန်း အသင့်အတင့် ရှိသော်လည်း အလယ်တန်းအဆင့် ရရှိလျှင် ပိုမိုကောင်းမွန်ပါသည်။ ကျောင်းအိမ်သာမှာလည်း အရည်အသွေး အဆင့်မီအောင် လိုအပ်ပါသည်။

(ဆ-၄) ပညာရေးအခက်အခဲနှင့်ပြဿနာများ

ဇယား (၃၃) ပညာရေးအခက်အခဲနှင့်ပြဿနာများ

အခက်အခဲ/ ပြဿနာ	ရှင်းလင်းချက်
ကျောင်းဆရာ/မရရှိနိုင်မှု	လုံလောက် <input checked="" type="checkbox"/> မလုံလောက် <input type="checkbox"/>
တပည့် - ဆရာအချိုး	၄၀: ၁အောက် <input checked="" type="checkbox"/> ၄၀: ၁အထက် <input type="checkbox"/>
မူလတန်းပညာကျောင်းထွက်နှုန်း	မရှိ <input type="checkbox"/> နည်း <input type="checkbox"/> လတ် <input type="checkbox"/> များ <input checked="" type="checkbox"/>
မသန်စွမ်းသူများအတွက်ပညာရေးအထူးအစီအစဉ်	ရှိ <input type="checkbox"/> မရှိ <input checked="" type="checkbox"/>
ကျောင်းသုံးစာအုပ်နှင့်စာရေးကိရိယာ	လုံလောက် <input type="checkbox"/> မလုံလောက် <input checked="" type="checkbox"/>
ဆင်းရဲသောမိသားစုများအတွက်ကျောင်းစရိတ်မတတ်နိုင်မှု	မြင့် <input checked="" type="checkbox"/> အသင့်အတင့် <input type="checkbox"/>
ကျောင်းအားကစားဆိုင်ရာပစ္စည်းများလက်လှမ်းမီမှု	မရှိ <input type="checkbox"/> နည်း <input checked="" type="checkbox"/>
မိဘဆရာအသင်း၏အခန်းကဏ္ဍ	ကောင်း <input type="checkbox"/> သင့် <input checked="" type="checkbox"/> ညံ့ <input type="checkbox"/>
ဘေးအန္တရာယ်ကြောင့်ပျက်စီးခြင်း	မရှိ <input type="checkbox"/> နည်း <input type="checkbox"/> လတ် <input checked="" type="checkbox"/> များ <input type="checkbox"/>

ရှင်းမြစ် ... (၁) ဦးတည်အုပ်စုဆွေးနွေးခြင်း - ရပ်မိရပ်ဖအုပ်စု၊ (၂) မိဘဆရာအသင်း။

လေ့လာတွေ့ရှိချက်။ ။ ကျောင်းသား/သူ အင်အားနည်းသောကြောင့် ဆရာ/မ လုံလောက်မှုရှိပါသည်။

(ဇ) ကျန်းမာရေးနှင့်အာဟာရ

(ဇ-၁) အဖြစ်များသောရောဂါများ

ဇယား (၃၄) အဖြစ်များသောရောဂါများ

#	ရောဂါ	ပျံ့နှံ့မှု/ဖြစ်ပွားမှု
၁	ဝမ်းပျက်ဝမ်းလျှော	မြင့် <input type="checkbox"/> နိမ့် <input checked="" type="checkbox"/> မရှိ <input type="checkbox"/>
၂	သွေးလွန်တုပ်ကွေး	မြင့် <input type="checkbox"/> နိမ့် <input checked="" type="checkbox"/> မရှိ <input type="checkbox"/>
၃	ငှက်ဖျား	မြင့် <input type="checkbox"/> နိမ့် <input type="checkbox"/> မရှိ <input checked="" type="checkbox"/>
၄	အသက်ရှူလမ်းကြောင်းကူးစက်ရောဂါ	မြင့် <input type="checkbox"/> နိမ့် <input checked="" type="checkbox"/> မရှိ <input type="checkbox"/>
၅	HIV, AIDS, လိင်မှတစ်ဆင့်ကူးစက်နိုင်သောရောဂါများ	မြင့် <input type="checkbox"/> နိမ့် <input type="checkbox"/> မရှိ <input checked="" type="checkbox"/>
၆	တီဘီ	မြင့် <input type="checkbox"/> နိမ့် <input checked="" type="checkbox"/> မရှိ <input type="checkbox"/>
၇	ဆီးချို	မြင့် <input type="checkbox"/> နိမ့် <input checked="" type="checkbox"/> မရှိ <input type="checkbox"/>
၈	သွေးတိုး	မြင့် <input checked="" type="checkbox"/> နိမ့် <input type="checkbox"/> မရှိ <input type="checkbox"/>
၉	အသည်းရောဂါ (တီဘီ)	မြင့် <input type="checkbox"/> နိမ့် <input type="checkbox"/> မရှိ <input checked="" type="checkbox"/>
၁၀	အာဟာရချို့တဲ့မှု	မြင့် <input type="checkbox"/> နိမ့် <input type="checkbox"/> မရှိ <input checked="" type="checkbox"/>
၁၁	အခြားကူးစက်နိုင်သောရောဂါများ	မြင့် <input type="checkbox"/> နိမ့် <input checked="" type="checkbox"/> မရှိ <input type="checkbox"/>

ရှင်းမြစ် ... (၁) ဦးတည်အုပ်စုဆွေးနွေးခြင်း - ရပ်မိရပ်ဖအုပ်စု၊ (၂) ကျေးလက်ကျန်းမာရေးဌာန/ကျေးလက်ကျန်းမာရေးဌာနခွဲ။

လေ့လာတွေ့ရှိချက်။ ။ ကျန်းမာရေးအနေနှင့် ဝမ်းပျက်ဝမ်းလျှောရောဂါ၊ သွေးလွန်တုပ်ကွေးရောဂါများ

တစ်ခါတစ်ရံ ဖြစ်တတ်ပါသည်။ ဆီးချို/သွေးချိုနှင့် သွေးတိုးရောဂါများ အဖြစ်များ၍ အခြားကူးစက်ရောဂါများမှာ အဖြစ်နည်းပါသည်။

(ဇ-၂) လွန်ခဲ့သော (၁၂) လအတွင်းကာကွယ်ဆေးထိုးနှံမှု

ဇယား (၃၅) လွန်ခဲ့သော (၁၂) လအတွင်းကာကွယ်ဆေးထိုးနှံမှု

စဉ်	ကာကွယ်ဆေးထိုးခြင်း(ရှိ/မရှိအမှန်ဖြစ်ရန်)	ရှိ	မရှိ
၁	အဆုတ်ရောဂါ	✓	
၂	ဆုံဆို့ကြက်ညှာ၊မေးခိုင်နှင့်အသည်းရောင်အသားပါ	✓	
၃	ပိုလီယိုရောဂါ	✓	
၄	မေးခိုင် (ကိုယ်ဝန်ဆောင်ကာလအတွင်း)	✓	
၅	ဝက်သက်ရောဂါ	✓	
၆	အခြားစုပေါင်းကာကွယ်ဆေးထိုးနှံမှု	✓	
၇	အာဟာရမှတ်တမ်းယူမှု (အရပ်အမြင့်၊အလေးချိန်၊လက်မောင်းပတ်)		✓
၈	အာဟာရပညာပေးအစီအစဉ်		✓

ရင်းမြစ် ... (၁) ဦးတည်အုပ်စုဆွေးနွေးခြင်း - ရပ်မိရပ်ဖအုပ်စု၊အမျိုးသမီးအုပ်စု၊ (၂) ကျေးလက်ကျန်းမာရေးဌာန/ကျေးလက်ကျန်းမာရေးဌာနခွဲ။

လေ့လာတွေ့ရှိချက်။ ။ ကာကွယ်ဆေးထိုးနှံမှု တစ်ခါတစ်ရံ ရှိကြောင်း တွေ့ရပါသည်။

ဇ-၃) ကျန်းမာရေးအထောက်အပံ့များ(ဆေးရုံ/ဆေးပေးခန်းများ)

ဇယား (၃၆) ကျန်းမာရေးအထောက်အပံ့နှင့်ဝန်ဆောင်မှုများ

ကျန်းမာရေးဝန်ဆောင်မှု	ခရီးအကွာအဝေး (မိုင်)	အခန်း/ကုတင်လုံလောက်မှု
ကျေးလက်ကျန်းမာရေးဌာန/ ဌာနခွဲ	၀ မှာ မိုင် <input type="checkbox"/> ၁ မိုင် မှ ၃ မိုင် <input checked="" type="checkbox"/> ၃ မိုင် မှ ၅ မိုင် <input type="checkbox"/> ၅ မိုင် မှ ၁၀ မိုင် <input type="checkbox"/> ၁၀ မိုင် အထက် <input type="checkbox"/>	ရှိ <input type="checkbox"/> မရှိ <input checked="" type="checkbox"/>
တိုက်နယ်ဆေးရုံ	၀ မှာ မိုင် <input type="checkbox"/> ၁ မိုင် မှ ၃ မိုင် <input type="checkbox"/> ၃ မိုင် မှ ၅ မိုင် <input checked="" type="checkbox"/> ၅ မိုင် မှ ၁၀ မိုင် <input type="checkbox"/> ၁၀ မိုင် အထက် <input type="checkbox"/>	ရှိ <input type="checkbox"/> မရှိ <input checked="" type="checkbox"/>
မြို့နယ်ဆေးရုံ	၀ မှာ မိုင် <input type="checkbox"/> ၁ မိုင် မှ ၃ မိုင် <input type="checkbox"/> ၃ မိုင် မှ ၅ မိုင် <input type="checkbox"/> ၅ မိုင် မှ ၁၀ မိုင် <input type="checkbox"/> ၁၀ မိုင် အထက် <input checked="" type="checkbox"/>	ရှိ <input checked="" type="checkbox"/> မရှိ <input type="checkbox"/>
ဆေးဆိုင်	ရွာတွင် (သို့မဟုတ်) ရွာအနီးအနားတွင်ဆေးဆိုင်ရှိသည် <input checked="" type="checkbox"/>	ဆေးဆိုင်တွင်ဆေးဝါးများကိုစနစ် တကျသိုလှောင်ထားသည် <input checked="" type="checkbox"/>

ကျန်းမာရေးဝန်ဆောင်မှု	ခရီးအကွာအဝေး (မိုင်)	အခန်း/ကုတင်လုံလောက်မှု
	ရွာတွင် (သို့မဟုတ်) ရွာအနီးအနားတွင်ဆေးဆိုင်မရှိပါ	ဆေးဆိုင်တွင်ဆေးဝါးများကိုစနစ်တကျသိုလှောင်ထားခြင်းမရှိပါ

ရင်းမြစ် ... (၁) ဦးတည်အုပ်စုဆွေးနွေးခြင်း - ရပ်မိရပ်ဖအုပ်စု၊အမျိုးသမီးအုပ်စု၊ (၂) ကျေးလက်ကျန်းမာရေးဌာန/ကျေးလက်ကျန်းမာရေးဌာနခွဲ။

လေ့လာတွေ့ရှိချက်။ ။ ကျေးလက်ကျန်းမာရေးဌာနခွဲသို့ စက်လှေများအသုံးပြု၍ သွားလာရပါသည်။

(ဈ) ရေနံပတ်ဝန်းကျင်သန့်ရှင်းရေး

(ဈ-၁) သောက်သုံးရေရရှိမှု

ဇယား (၃၇) သောက်သုံးရေရရှိနိုင်မှု

ရေရရှိနိုင်မှု	အသုံးပြုသော အိမ်ထောင်စု	သောက်သုံးရေ အရည်အသွေး စမ်းသပ် စစ်ဆေးထားမှု (စနစ်တကျ စမ်းသပ် စစ်ဆေး ထားမှု ရှိပါက “ရှိ”၊ မရှိပါက “မရှိ”)	ရေ အရည်အသွေး (သောက်သုံးရေ အရည်အသွေး စမ်းသပ်စစ်ဆေး ထားမှုတွင် “ရှိ” ဟု ဖြေဆို ထားပါက ဖြေဆိုရန်။ “မရှိ” ဟု ဖြေဆိုထားပါက ဖြေရန်မလို)	သောက်သုံးရေ ရရှိနိုင်မှုနှင့် လုံလောက် မှု အခြေအနေ (ရာသီမရွေး ရပါက နွေ၊ မိုးနှင့် ဆောင်း ရာသီသုံးမျိုးလုံးကို ရွေးပေးပါရန်)
ရေတွင်း		ရှိ <input type="checkbox"/> မရှိ <input checked="" type="checkbox"/>	ကောင်း <input type="checkbox"/> သင့် <input type="checkbox"/> ညံ့ <input type="checkbox"/>	နွေ <input type="checkbox"/> မိုး <input type="checkbox"/> ဆောင်း <input type="checkbox"/>
အဝီစိတွင်း/ စက်တပ်		ရှိ <input type="checkbox"/> မရှိ <input checked="" type="checkbox"/>	ကောင်း <input type="checkbox"/> သင့် <input checked="" type="checkbox"/> ညံ့ <input type="checkbox"/>	နွေ <input checked="" type="checkbox"/> မိုး <input checked="" type="checkbox"/> ဆောင်း <input checked="" type="checkbox"/>
အဝီစိတွင်း/ တုံကင်		ရှိ <input type="checkbox"/> မရှိ <input checked="" type="checkbox"/>	ကောင်း <input type="checkbox"/> သင့် <input type="checkbox"/> ညံ့ <input type="checkbox"/>	နွေ <input type="checkbox"/> မိုး <input type="checkbox"/> ဆောင်း <input type="checkbox"/>
မိုးရေ သိုလှောင်ကန်		ရှိ <input type="checkbox"/> မရှိ <input checked="" type="checkbox"/>	ကောင်း <input type="checkbox"/> သင့် <input type="checkbox"/> ညံ့ <input type="checkbox"/>	နွေ <input type="checkbox"/> မိုး <input type="checkbox"/> ဆောင်း <input type="checkbox"/>
မြစ်/ချောင်းရေ	၁၁၂	ရှိ <input checked="" type="checkbox"/> မရှိ <input type="checkbox"/>	ကောင်း <input type="checkbox"/> သင့် <input type="checkbox"/> ညံ့ <input checked="" type="checkbox"/>	နွေ <input type="checkbox"/> မိုး <input checked="" type="checkbox"/> ဆောင်း <input type="checkbox"/>
ရေကန်		ရှိ <input type="checkbox"/> မရှိ <input checked="" type="checkbox"/>	ကောင်း <input type="checkbox"/> သင့် <input type="checkbox"/> ညံ့ <input type="checkbox"/>	နွေ <input type="checkbox"/> မိုး <input type="checkbox"/> ဆောင်း <input type="checkbox"/>
စိမ့်စမ်းရေ		ရှိ <input type="checkbox"/> မရှိ <input checked="" type="checkbox"/>	ကောင်း <input type="checkbox"/> သင့် <input type="checkbox"/> ညံ့ <input type="checkbox"/>	နွေ <input type="checkbox"/>

ရေရရှိနိုင်မှု	အသုံးပြုသော အိမ်ထောင်စု	သောက်သုံးရေ အရည်အသွေး စမ်းသပ် စစ်ဆေးထားမှု (စနစ်တကျ စမ်းသပ် စစ်ဆေး ထားမှု ရှိပါက “ရှိ”၊ မရှိပါက “မရှိ”)	ရေ အရည်အသွေး (သောက်သုံးရေ အရည် အသွေး စမ်းသပ်စစ်ဆေး ထားမှုတွင် “ရှိ” ဟု ဖြေဆို ထားပါက ဖြေဆိုရန်။ “မရှိ” ဟု ဖြေဆိုထား ပါက ဖြေရန်မလို)	သောက်သုံးရေ ရရှိ နိုင်မှုနှင့် လုံလောက် မှု အခြေအနေ (ရာသီမရွေး ရပါက နွေ၊ မိုးနှင့် ဆောင်း ရာသီသုံးမျိုးလုံးကို ရွေးပေးပါရန်)
				မိုး <input type="checkbox"/> ဆောင်း <input type="checkbox"/>

ရင်းမြစ်... (၁) အိမ်ထောင်စုစာရင်းကောက်ယူမှု၊ (၂) ဦးတည်အုပ်စုဆွေးနွေးခြင်း - ရပ်မိရပ်ဖအုပ်စုအမျိုးသမီးအုပ်စု

(၃) ကျေးရွာသယံဇာတပြမြေပုံ။

လေ့လာတွေ့ရှိချက်။ ။ ကျေးရွာ ရေရရှိမှုမှာ မလုံလောက်ပါ။ သုံးရေအနေဖြင့် ချောင်းရေသာရှိ၍ လအပိုင်းအခြားသာ သုံးရေရရှိပါသည်။

(ဈ-၂) သန့်ရှင်းရေးအခြေအနေ (အိမ်သာအမျိုးအစားနှင့်အိမ်ထောင်စုအရေအတွက်)

ဇယား (၃၈) အိမ်သာအမျိုးအစား

သုံးစွဲနိုင်သောအိမ်သာအမျိုးအစား	သုံးစွဲနိုင်သောအိမ်ထောင်စု
သန့်ရှင်းသောယင်လုံအိမ်သာသုံးစွဲမှု	
ရေဆွဲအိမ်သာ	
ရေလောင်း/ယင်လုံအိမ်သာ	၁၃၃
မသန့်ရှင်းသောယင်လုံအိမ်သာသုံးစွဲမှု	
တွင်း/လေးအိမ်သာ	
တွင်းမရှိအိမ်သာ	
အိမ်သာမရှိ	

ရင်းမြစ်... (၁) အိမ်ထောင်စုစာရင်းကောက်ယူမှု၊ (၂) ဦးတည်အုပ်စုဆွေးနွေးခြင်း - ရပ်မိရပ်ဖအုပ်စုအမျိုးသမီးအုပ်စု

(၃) ကျေးလက်ကျန်းမာရေးဌာန/ကျေးလက်ကျန်းမာရေးဌာနခွဲ။

လေ့လာတွေ့ရှိချက်။ ။ စခန်းချောင်းကြီးကျေးရွာတွင် အိမ်ထောင်စု (၁၃၃) စုရှိပြီး ယင်လုံအိမ်သာ (၁၃၃) လုံးရှိပါသည်။

(ည) ကျား - မရေးရာ

ဇယား (၃၉) ကျား - မရေးရာ

စဉ်	ကျေးရွာ၏လူမှုစီးပွားဖွံ့ဖြိုးစေရေးအတွက်အမျိုးသမီးများ၏စွမ်းဆောင်ရည်မြှင့်သင့်သောအချက်များ	ဦးတည်အုပ်စုဆွေးနွေးပွဲတွင်တက်ရောက်သူ များမှမှန်သည်ဟုယူဆသောတစ်ခုကိုရွေးပေးပါရန်	
၁	ကျေးရွာစီမံအုပ်ချုပ်မှုစနစ်တွင်အမျိုးသမီးများတက်ကြွစွာပါဝင်မှု/ခေါင်းဆောင်မှု	ရှိ <input checked="" type="checkbox"/>	မရှိ <input type="checkbox"/>
၂	ကျေးရွာဖွံ့ဖြိုးရေးလုပ်ငန်းများနှင့်အဖွဲ့အစည်းများတွင်အမျိုးသမီးများတက်ကြွစွာပါဝင်ဆောင်ရွက်မှု	ရှိ <input checked="" type="checkbox"/>	မရှိ <input type="checkbox"/>

စဉ်	ကျေးရွာ၏လူမှုစီးပွားဖွံ့ဖြိုးစေရေးအတွက်အမျိုးသမီးများ၏စွမ်းဆောင်ရည်မြှင့်သင့်သောအချက်များ	ဦးတည်အုပ်စုဆွေးနွေးပွဲတွင်တက်ရောက်သူများမှမှန်သည်ဟုယူဆသောတစ်ခုကိုရွေးပေးပါရန်	
၃	လွန်ခဲ့သောနှစ်အတွင်းကျေးရွာအတွင်းရှိမိန်းကလေးများ/အမျိုးသမီးများ အားသံသယဖြစ်ဖွယ်အကြမ်းဖက်မှု (သို့) တိုင်ကြားမှုများ	ရှိ <input type="checkbox"/>	မရှိ <input checked="" type="checkbox"/>
၄	အမျိုးသမီးရေးရာအကြမ်းဖက်မှုများအတွက်ဥပဒေနှင့်တရားမျှတမှုဆိုင်ရာများအတွက်လူထု၏အသိအမြင်ရှိမှု	ရှိ <input checked="" type="checkbox"/>	မရှိ <input type="checkbox"/>
၅	အမျိုးသမီးများသတင်းအချက်အလက်နှင့်သင်တန်းများလက်လှမ်းမီမှု (ဥပမာ- စိုက်ပျိုးရေးဆိုင်ရာတိုးချဲ့ပညာပေးဝန်ဆောင်မှုများ၊အိမ်တွင်းမှုသက်မွေးသင်တန်းများ၊ဘေးအန္တရာယ်ကြိုတင်ပြင်ဆင်မှုနှင့်အသိအမြင်မြှင့်တင်ခြင်းများ)	ရှိ <input type="checkbox"/>	မရှိ <input checked="" type="checkbox"/>
၆	အမျိုးသမီးများ၏ဘဏ်နှင့်ငွေကြေးဝန်ဆောင်မှုများလက်လှမ်းမီမှု	ရှိ <input type="checkbox"/>	မရှိ <input checked="" type="checkbox"/>
၇	စိုက်ပျိုးရေးနှင့်စိုက်ပျိုးရေးမဟုတ်သောကဏ္ဍများတွင်အမျိုးသားနှင့်အမျိုးသမီးများအတွက်တူညီသောအလုပ်အကိုင်အခွင့်အလမ်းများ	ရှိ <input checked="" type="checkbox"/>	မရှိ <input type="checkbox"/>
၈	အိမ်ထောင်စု (သို့) ကျေးရွာထက်ကျော်လွန်၍အမျိုးသမီးများ၏ဦးဆောင်လှုပ်ရှားမှု	ရှိ <input checked="" type="checkbox"/>	မရှိ <input type="checkbox"/>

ရင်းမြစ် (၁) အဖွဲ့အစည်းများစာရင်း၊ (၂) ဦးတည်အုပ်စုဆွေးနွေးခြင်း- ရပ်မိရပ်ဖအုပ်စု၊အမျိုးသမီးအုပ်စု။ လေ့လာတွေ့ရှိချက်။ ။ ကျေးရွာအတွင်း အမျိုးသမီးများ အဖွဲ့အစည်းများတွင် ပူးပေါင်းပါဝင်လိုမှု ရှိကြောင်း တွေ့ရှိရပါသည်။

(ဋ) အခြေခံအဆောက်အအုံများအခြေအနေ

(ဋ-၁) ကျေးရွာ၏လမ်းတည်ရှိမှု

ဇယား (၄၀) ကျေးရွာ၏လမ်းတည်ရှိမှုအခြေအနေ

လမ်းအမျိုးအစား	အမျိုးအစား	အရည်အသွေး	တည်ဆောက်ခဲ့သောနှစ်	ရာသီအလိုက်သုံးစွဲနိုင်မှု	လမ်းအရှည် (မိုင်)	ဘေးအန္တရာယ်များကြောင့်ပျက်စီးမှုရှိပါကဖော်ပြရန်
ရွာတွင်းလမ်း	၁ <input checked="" type="checkbox"/> ၂ <input type="checkbox"/> ၃ <input type="checkbox"/> ၄ <input type="checkbox"/> ၅ <input type="checkbox"/>	ကောင်း <input type="checkbox"/> သင့် <input checked="" type="checkbox"/> ညံ့ <input type="checkbox"/>	၆လမှာနှစ် <input type="checkbox"/> ၂နှစ်မှ၅နှစ် <input type="checkbox"/> ၅နှစ်အထက် <input type="checkbox"/>	ပွင့်လင်းရာသီ <input type="checkbox"/> တစ်နှစ်ပတ်လုံး <input checked="" type="checkbox"/>	၀-၁မိုင် <input type="checkbox"/> ၁-၅မိုင် <input type="checkbox"/> ၅-၁၀မိုင် <input type="checkbox"/> ၁၀မိုင်အထက် <input type="checkbox"/>	ရှိ <input type="checkbox"/> မရှိ <input type="checkbox"/>

လမ်းအမျိုးအစား	အမျိုးအစား	အရည်အသွေး	တည်ဆောက်ခဲ့သောနှစ်	ရာသီအလိုက်သုံးစွဲနိုင်မှု	လမ်းအရှည် (မိုင်)	ဘေးအန္တရာယ်များကြောင့်ပျက်စီးမှုရှိပါကဖော်ပြရန်
ချဉ်းကပ်လမ်း	၁၂၂၂၂ ၄၅၅	ကောင်း သင့် <input type="checkbox"/>	လမာနှစ် ၂နှစ်မှ၅နှစ် ၅နှစ်အထက်	ပွင့်လင်းရာသီတစ်နှစ်ပတ်လုံး	၀-၁မိုင် ၁-၅မိုင် ၅-၁၀မိုင် ၁၀မိုင်အထက်	ရှိ မရှိ
ရွာချင်းဆက်လမ်း	၁၂၂၂၂ ၄၅၅	ကောင်း သင့် <input type="checkbox"/>	လမာနှစ် ၂နှစ်မှ၅နှစ် ၅နှစ်အထက် <input checked="" type="checkbox"/>	ပွင့်လင်းရာသီတစ်နှစ်ပတ်လုံး	၀-၁မိုင် ၁-၅မိုင် ၅-၁၀မိုင် ၁၀မိုင်အထက်	ရှိ မရှိ
ကုန်ထုတ်လမ်း	၁၂၂၂၂ ၄၅၅	ကောင်း သင့် <input type="checkbox"/>	လမာနှစ် ၂နှစ်မှ၅နှစ် ၅နှစ်အထက်	ပွင့်လင်းရာသီတစ်နှစ်ပတ်လုံး	၀-၁မိုင် ၁-၅မိုင် ၅-၁၀မိုင် ၁၀မိုင်အထက်	ရှိ မရှိ

ရင်းမြစ်... ဦးတည်အုပ်စုဆွေးနွေးခြင်း - ရပ်မိရပ်ဖအုပ်စု။

မှတ်ချက်။ မြေသားလမ်း - ၁ကျောက်ခင်းလမ်း - ၂ကျောက်ချောလမ်း - ၃ကွန်ကရစ်လမ်း - ၄ကတ္တရာလမ်း - ၅လေ့လာတွေ့ရှိချက်။ ။ ကျေးရွာအတွင်းလမ်းမှာ မြေသားလမ်းများ ဖြစ်ပါသည်။ ကျေးရွာတွင်းလမ်းမှာ အရှည်ပေ (၁၃၀၀)ပေ ဖြစ်ပြီး ကျေးရွာဖွံ့ဖြိုးတိုးတက်ရေးစီမံကိန်း ရန်ပုံငွေဖြင့် ပေ (၁၁၄၀)ပေသာ ခင်းနိုင်ပြီး ကျန်ပေ (၁၆၀)ကို ကိုယ်ထူကိုယ်ထစနစ်ဖြင့် ခင်းမည်ဖြစ်ပါသည်။

(ဋ-၂) ကျေးရွာ၏တံတားတည်ရှိမှု
ဇယား (၄၁) ကျေးရွာ၏တံတားတည်ရှိမှုအခြေအနေ

တံတားအမျိုးအစား	အရွယ်အစား (အလျား၊အနံ၊အမြင့်)	အရည်အသွေး	တည်ဆောက်ခဲ့သောနှစ်	ရာသီအလိုက်သုံးစွဲနိုင်မှု	ဘေးအန္တရာယ်များကြောင့်ပျက်စီးမှုရှိပါက ဖော်ပြရန်
ဆိပ်ခံတံတား		ကောင်း <input type="checkbox"/> သင့် <input type="checkbox"/> ညံ့ <input type="checkbox"/>	လေမှာနှစ် <input type="checkbox"/> ၂နှစ်မှ၅နှစ် <input type="checkbox"/> ၅နှစ်အထက် <input type="checkbox"/>	ပွင့်လင်းရာသီ <input type="checkbox"/> တစ်နှစ်ပတ်လုံး <input type="checkbox"/>	ရှိ <input type="checkbox"/> မရှိ <input type="checkbox"/>
ကွန်ကရစ်တံတား	၇၄'x၅'x၁၃'	ကောင်း <input type="checkbox"/> သင့် <input type="checkbox"/> ညံ့ <input checked="" type="checkbox"/>	လေမှာနှစ် <input type="checkbox"/> ၂နှစ်မှ၅နှစ် <input type="checkbox"/> ၅နှစ်အထက် <input checked="" type="checkbox"/>	ပွင့်လင်းရာသီ <input type="checkbox"/> တစ်နှစ်ပတ်လုံး <input checked="" type="checkbox"/>	ရှိ <input checked="" type="checkbox"/> မရှိ <input type="checkbox"/>
သစ်သားတံတား		ကောင်း <input type="checkbox"/> သင့် <input type="checkbox"/> ညံ့ <input type="checkbox"/>	လေမှာနှစ် <input type="checkbox"/> ၂နှစ်မှ၅နှစ် <input type="checkbox"/> ၅နှစ်အထက် <input type="checkbox"/>	ပွင့်လင်းရာသီ <input type="checkbox"/> တစ်နှစ်ပတ်လုံး <input type="checkbox"/>	ရှိ <input type="checkbox"/> မရှိ <input type="checkbox"/>
ကြိုးတံတား		ကောင်း <input type="checkbox"/> သင့် <input type="checkbox"/> ညံ့ <input type="checkbox"/>	လေမှာနှစ် <input type="checkbox"/> ၂နှစ်မှ၅နှစ် <input type="checkbox"/> ၅နှစ်အထက် <input type="checkbox"/>	ပွင့်လင်းရာသီ <input type="checkbox"/> တစ်နှစ်ပတ်လုံး <input type="checkbox"/>	ရှိ <input type="checkbox"/> မရှိ <input type="checkbox"/>
ဝါးတံတား		ကောင်း <input type="checkbox"/> သင့် <input type="checkbox"/> ညံ့ <input type="checkbox"/>	လေမှာနှစ် <input type="checkbox"/> ၂နှစ်မှ၅နှစ် <input type="checkbox"/> ၅နှစ်အထက် <input type="checkbox"/>	ပွင့်လင်းရာသီ <input type="checkbox"/> တစ်နှစ်ပတ်လုံး <input type="checkbox"/>	ရှိ <input type="checkbox"/> မရှိ <input type="checkbox"/>
ရေပြန်		ကောင်း <input type="checkbox"/> သင့် <input type="checkbox"/> ညံ့ <input type="checkbox"/>	လေမှာနှစ် <input type="checkbox"/> ၂နှစ်မှ၅နှစ် <input type="checkbox"/> ၅နှစ်အထက် <input type="checkbox"/>	ပွင့်လင်းရာသီ <input type="checkbox"/> တစ်နှစ်ပတ်လုံး <input type="checkbox"/>	ရှိ <input type="checkbox"/> မရှိ <input type="checkbox"/>
ရေကျော်		ကောင်း <input type="checkbox"/> သင့် <input type="checkbox"/> ညံ့ <input type="checkbox"/>	လေမှာနှစ် <input type="checkbox"/> ၂နှစ်မှ၅နှစ် <input type="checkbox"/> ၅နှစ်အထက် <input type="checkbox"/>	ပွင့်လင်းရာသီ <input type="checkbox"/> တစ်နှစ်ပတ်လုံး <input type="checkbox"/>	ရှိ <input type="checkbox"/> မရှိ <input type="checkbox"/>

ရင်းမြစ်... ဦးတည်အုပ်စုဆွေးနွေးခြင်း - ရပ်မိရပ်ဖအုပ်စု။

လေ့လာတွေ့ရှိချက်။ ။ စခန်းချောင်းကြီးကျေးရွာတွင် ဆိပ်ခံတံတား ကွန်ကရစ်တံတားများ မရှိပါ။

(ဋ-၃) ရေကြောင်းသယ်ယူပို့ဆောင်ရေး

ဇယား (၄၂) ရေကြောင်းသယ်ယူပို့ဆောင်ရေး (အသုံးမပြုပါက အကွာအဝေး (မိုင်) အကွက်အောက်ရှိအသုံးမပြုပါအကွက်တွင် ✓ ခြစ်ပါ။)

သယ်ယူပို့ဆောင်ရေး	အကွာအဝေး (မိုင်)	ယာဉ်အမျိုးအစား	ရာသီအလိုက်သုံးစွဲနိုင်မှု
မြစ်ကြောင်း	၀မှ၁၀မိုင် <input checked="" type="checkbox"/> ၁၁မှ၂၀မိုင် <input type="checkbox"/> ၂၁မှ၅၀မိုင် <input type="checkbox"/> ၅၀မိုင်အထက် <input type="checkbox"/> အသုံးမပြုပါ <input type="checkbox"/>	၁၀၂ <input checked="" type="checkbox"/> ၃ <input type="checkbox"/>	ပွင့်လင်းရာသီ <input type="checkbox"/> တစ်နှစ်ပတ်လုံး <input checked="" type="checkbox"/>
ပင်လယ်ရေကြောင်း	၀မှ၁၀မိုင် <input type="checkbox"/> ၁၁မှ၂၀မိုင် <input type="checkbox"/> ၂၁မှ၅၀မိုင် <input type="checkbox"/> ၅၀မိုင်အထက် <input type="checkbox"/> အသုံးမပြုပါ <input type="checkbox"/>	၁၀၂ <input type="checkbox"/> ၃ <input type="checkbox"/>	ပွင့်လင်းရာသီ <input type="checkbox"/> တစ်နှစ်ပတ်လုံး <input type="checkbox"/>
အခြား (ချောင်း၊မြောင်း၊ အင်း၊အိုင်)	၀မှ၁၀မိုင် <input type="checkbox"/> ၁၁မှ၂၀မိုင် <input type="checkbox"/> ၂၁မှ၅၀မိုင် <input type="checkbox"/> ၅၀မိုင်အထက် <input type="checkbox"/> အသုံးမပြုပါ <input type="checkbox"/>	၁၀၂ <input type="checkbox"/> ၃ <input type="checkbox"/>	ပွင့်လင်းရာသီ <input type="checkbox"/> တစ်နှစ်ပတ်လုံး <input type="checkbox"/>

ရင်းမြစ်... ဦးတည်အုပ်စုဆွေးနွေးခြင်း - ရပ်မိရပ်ဖအုပ်စု။

မှတ်ချက်။၁ - လှေ၊သမ္ဗန်၊၂ - စက်လှေ၊၃ - သင်္ဘော။

လေ့လာတွေ့ရှိချက်။ ။ ကျေးရွာတွင် သယ်ယူပို့ဆောင်ရေး အနေဖြင့် ရေလမ်းကြောင်းမှာ အဓိက ဖြစ်ပါသည်။ စက်လှေကိုသာ အများဆုံး အသုံးပြုကြပါသည်။

(ဇူ-၄) သယ်ယူပို့ဆောင်ရေးယာဉ်များနှင့်ဝန်ဆောင်မှုများ

ဇယား (၄၃) သယ်ယူပို့ဆောင်ရေးယာဉ်များ

ယာဉ်အမျိုးအစား	လှေ၊သမ္ဗန်	စက်လှေ	စက်ဘီး	မော်တော်ဆိုင်ကယ်	သုံးဘီးဆိုင်ကယ်	ထော်လာဂျီ	ကား	မြင်းလှည်း	နွားလှည်း
အရေအတွက်	-	၉၀							

ရင်းမြစ်...အိမ်ထောင်စုစာရင်းကောက်ယူမှု။

လေ့လာတွေ့ရှိချက်။ ။ သယ်ယူပို့ဆောင်ရေးအတွက် ယာဉ်အနေဖြင့် စက်လှေကိုသာ အများဆုံး အသုံးပြုကြပါသည်။

(၄) လျှပ်စစ်မီးရရှိမှု

ဇယား (၄၄) လျှပ်စစ်မီးရရှိမှုအခြေအနေ

ရင်းမြစ်	အိမ်ထောင်စု	အမျိုးသမီးဦးဆောင်သည့် အိမ်ထောင်စု	ပြုပြင်ထိန်းသိမ်းရေးစနစ်	အခက်အခဲ
မဟာဓာတ်အားလိုင်း			ကောင်း□သင့်□ညံ့□မဖြေဆို□	ရှိ□မရှိ□
ဆိုလာစနစ်	၇၆	၁၄	ကောင်း□သင့်☑ ညံ့□မဖြေဆို□	ရှိ□မရှိ□
အသေးစားရေအားလျှပ်စစ်	၂၂	၆	ကောင်း□သင့်□ညံ့□မဖြေဆို□	ရှိ□မရှိ□
ဒီဇယ်သုံးအင်ဂျင်	၂		ကောင်း□သင့်☑ ညံ့□မဖြေဆို□	ရှိ□မရှိ□
လေစွမ်းအင်			ကောင်း□သင့်□ညံ့□မဖြေဆို□	ရှိ□မရှိ□
ဇီဝလောင်စာ			ကောင်း□သင့်□ညံ့□မဖြေဆို□	ရှိ□မရှိ□
အမျိုးအမည်ခွဲခြားဖော်ပြခြင်း မပြုနိုင်သောလျှပ်စစ်ဓာတ်အားပေးစနစ်			ကောင်း□သင့်□ညံ့□မဖြေဆို□	ရှိ□မရှိ□
လျှပ်စစ်မီးအသုံးမပြုနိုင်သော	၁၂	၂	☒	☒

ရင်းမြစ်... (၁) အိမ်ထောင်စုစာရင်းကောက်ယူမှု၊ (၂) ဦးတည်အုပ်စုဆွေးနွေးခြင်း - ရပ်မိရပ်ဖအုပ်စု။
လေ့လာတွေ့ရှိချက်။ ။ လျှပ်စစ်မီးရရှိမှု အနေဖြင့် ဆိုလာစနစ်ကိုသာ အများဆုံး အသုံးပြုကြပါသည်။

(၅) ဆက်သွယ်ရေးနှင့်သတင်းအချက်အလက်ဆိုင်ရာနည်းပညာ

ဇယား (၄၅) ဆက်သွယ်ရေးနှင့်သတင်းအချက်အလက်နည်းပညာအခြေအနေ

စဉ်	ဖုန်း	ရေဒီယို	တီဗွီ	ဂြိုဟ်တုစလောင်း	အင်တာနက်လက်လှမ်းမီ သည့်အိမ်ထောင်စု
အရေအတွက်	၉၀	၉၄	၆၈	၆၆	၉၀

ရင်းမြစ်... အိမ်ထောင်စုစာရင်းကောက်ယူမှု။
လေ့လာတွေ့ရှိချက်။ ။ တယ်လီဖုန်း၊ ရေဒီယို၊ ရုပ်မြင်သံကြား စက်များ အသင့်အတင့်ရှိ၍ သတင်းအချက်အလက် နည်းပညာ ရယူသုံးစွဲမှုအတွက် အသင့်အတင့် ကောင်းမွန်ပါသည်။

(ဃ) ယဉ်ကျေးမှုနှင့်လူငယ်ဖွံ့ဖြိုးရေး

ဇယား (၄၆) ယဉ်ကျေးမှုနှင့်လူငယ်ဖွံ့ဖြိုးရေးအခြေအနေ

ယဉ်ကျေးမှုနှင့်လူငယ်ဖွံ့ဖြိုးရေးဆိုင်ရာများ	ဝန်ဆောင်မှု
လူငယ်များအနားယူအပန်းဖြေရန်နေရာများပျော်ပွဲရွှင်ပွဲများရှိခြင်း	ရှိ <input type="checkbox"/> မရှိ <input checked="" type="checkbox"/> မဖြေဆိုပါ <input type="checkbox"/>
လူမှုရေးလုပ်ငန်းများတွင်ပါဝင်မှု	ကောင်း <input type="checkbox"/> သင့် <input checked="" type="checkbox"/> ညံ့ <input type="checkbox"/> မဖြေဆိုပါ <input type="checkbox"/>
ဘာသာရေးလုပ်ငန်းများတွင်ပါဝင်မှု	ကောင်း <input checked="" type="checkbox"/> သင့် <input type="checkbox"/> ညံ့ <input type="checkbox"/> မဖြေဆိုပါ <input type="checkbox"/>
အားကစားနှင့်ကာယလေ့ကျင့်ခန်းများပြုလုပ်ရန်နေရာနှင့်အထောက်အကူပြုပစ္စည်းများရှိခြင်း	ကောင်း <input type="checkbox"/> သင့် <input type="checkbox"/> ညံ့ <input checked="" type="checkbox"/> မဖြေဆိုပါ <input type="checkbox"/>
ဖွံ့ဖြိုးရေးလုပ်ငန်းများတွင်ပါဝင်မှု	ကောင်း <input type="checkbox"/> သင့် <input checked="" type="checkbox"/> ညံ့ <input type="checkbox"/> မဖြေဆိုပါ <input type="checkbox"/>
ရိုးရာဓလေ့ထုံးစံများနှင့်ယဉ်ကျေးမှုအမွေအနှစ်များထိန်းသိမ်းစောင့်ရှောက်ခြင်းတွင်ပါဝင်မှု	မရှိ <input type="checkbox"/> နည်း <input checked="" type="checkbox"/> များ <input type="checkbox"/>
စိတ်ဝင်စားရာများကိုမိမိကိုယ်တိုင်လေ့လာသင်ယူနိုင်မည့်နေရာများ၊လူငယ်ရိပ်သာများ၊စာကြည့်တိုက်များစသည်တို့တွင်ဝင်ရောက်လေ့လာသင်ယူနိုင်ခြင်း	ရှိ <input type="checkbox"/> မရှိ <input checked="" type="checkbox"/> မဖြေဆိုပါ <input type="checkbox"/>

ရင်းမြစ်... ဦးတည်အုပ်စုဆွေးနွေးခြင်း - လူငယ်အုပ်စု။

လေ့လာတွေ့ရှိချက်။ ။ လူငယ်များအနေဖြင့် အနားယူအပန်းဖြေရန် နေရာများ၊ ပျော်ပွဲရွှင်ပွဲများ နည်းပါးပါသည်။

(ဏ) ကျေးရွာတည်ငြိမ်ရေးနှင့်ဘေးကင်းလုံခြုံရေးအခြေအနေ

(ဏ-၁) လုံခြုံရေးဆိုင်ရာဝန်ဆောင်မှုများအားလက်လှမ်းမီမှု

ဇယား (၄၇) ဘေးကင်းလုံခြုံရေးဝန်ဆောင်မှုအထောက်အကူများအားလက်လှမ်းမီမှု

ဝန်ဆောင်မှုများ	ကျား	မ
တယ်လီဖုန်းလိုင်း၊တယ်လီဖုန်းတာဝါတိုင်များ၊ကြေးနန်းလိုင်း၊အင်တာနက်လိုင်း၊ရုပ်မြင်သံကြားလိုင်း၊ရေဒီယိုလိုင်းစသောဆက်သွယ်ရေးနှင့်သတင်းအချက်အလက်ဖြန့်ဝေခြင်းဆိုင်ရာအထောက်အကူပြုအဆောက်အအုံများရှိခြင်းနှင့်လက်လှမ်းမီခြင်း	ရှိ <input type="checkbox"/> မရှိ <input checked="" type="checkbox"/> မဖြေဆိုပါ <input type="checkbox"/>	ရှိ <input type="checkbox"/> မရှိ <input checked="" type="checkbox"/> မဖြေဆိုပါ <input type="checkbox"/>
အာမခံလုပ်ငန်းများ၏ဝန်ဆောင်မှုများကိုရရှိနိုင်ခြင်း	ရှိ <input type="checkbox"/> မရှိ <input type="checkbox"/> မဖြေဆိုပါ <input checked="" type="checkbox"/>	ရှိ <input type="checkbox"/> မရှိ <input type="checkbox"/> မဖြေဆိုပါ <input checked="" type="checkbox"/>
လူထုအခြေပြုသဘာဝဘေးအန္တရာယ်လျှော့ချရေးအစီအစဉ်	ရှိ <input type="checkbox"/> မရှိ <input checked="" type="checkbox"/> မဖြေဆိုပါ <input type="checkbox"/>	ရှိ <input type="checkbox"/> မရှိ <input checked="" type="checkbox"/> မဖြေဆိုပါ <input type="checkbox"/>
ဆိုင်ကလုန်း (သို့) အရေးပေါ်အခြေအနေအကာအကွယ်များနှင့်လက်လှမ်းမီခြင်း	ရှိ <input type="checkbox"/> မရှိ <input type="checkbox"/> မဖြေဆိုပါ <input checked="" type="checkbox"/>	ရှိ <input type="checkbox"/> မရှိ <input type="checkbox"/> မဖြေဆိုပါ <input checked="" type="checkbox"/>

ဝန်ဆောင်မှုများ	ကျား	မ
မှုခင်းများကာကွယ်တားဆီးလျော့ချရေးအတွက်ရဲဘက်ဆိုင်ရာများမှဝန်ဆောင်မှုပေးခြင်း	ရှိ <input type="checkbox"/> မရှိ <input type="checkbox"/> မဖြေဆိုပါ <input checked="" type="checkbox"/>	ရှိ <input type="checkbox"/> မရှိ <input type="checkbox"/> မဖြေဆိုပါ <input checked="" type="checkbox"/>
မီးဘေးအန္တရာယ်ကာကွယ်ခြင်းဆိုင်ရာဝန်ဆောင်မှုများနှင့်လက်လှမ်းမီခြင်း	ရှိ <input type="checkbox"/> မရှိ <input checked="" type="checkbox"/> မဖြေဆိုပါ <input type="checkbox"/>	ရှိ <input type="checkbox"/> မရှိ <input checked="" type="checkbox"/> မဖြေဆိုပါ <input type="checkbox"/>

ရင်းမြစ်... ဦးတည်အုပ်စုဆွေးနွေးခြင်း - ရပ်မိရပ်ဖ။

လေ့လာတွေ့ရှိချက်။ ။ သဘာဝဘေးအန္တရာယ်အနေဖြင့် ပြည့်စုံကောင်းမွန်သော အဆောက်အဦများ မရှိပါ။

(ဏ-၂) မှုခင်းဖြစ်ပွားမှု

ဇယား (၄၈) မှုခင်းဖြစ်ပွားမှုအခြေအနေ

	လူကုန်ကူးမှု	ခိုးမှု	မူးယစ်ဆေးသုံးစွဲမှု	အကြမ်းဖက်မှု
မှုခင်းဖြစ်ပွားမှုအခြေအနေ	စိုးရိမ်ရသည် <input type="checkbox"/> သာမန် <input type="checkbox"/> မရှိ <input checked="" type="checkbox"/>	စိုးရိမ်ရသည် <input type="checkbox"/> သာမန် <input checked="" type="checkbox"/> မရှိ <input type="checkbox"/>	စိုးရိမ်ရသည် <input type="checkbox"/> သာမန် <input type="checkbox"/> မရှိ <input checked="" type="checkbox"/>	စိုးရိမ်ရသည် <input type="checkbox"/> သာမန် <input type="checkbox"/> မရှိ <input checked="" type="checkbox"/>

ရင်းမြစ်... ဦးတည်အုပ်စုဆွေးနွေးခြင်း - ရပ်မိရပ်ဖအုပ်စု၊ အမျိုးသမီးအုပ်စု။

လေ့လာတွေ့ရှိချက်။ ။ ပုဂံပုံကျေးရွာတွင် မှုခင်းဖြစ်ပွားမှု မရှိကြောင်း လေ့လာတွေ့ရှိရပါသည်။

ကျေးရွာဖွံ့ဖြိုးရေးဗျူဟာတည်ဆောက်မှု အခြေပြဇယား

ပြဿနာ	ပြဿနာဖြစ်ရသည့် အကြောင်းအရင်း ဇစ်မြစ်	အခြေအနေ ကောင်းများ	ကျေးရွာဖွံ့ဖြိုးရေး အတွက် အဟန့်အတားများ	ဖြစ်နိုင်ဖွယ်ရာ ဖြေရှင်းနည်းလမ်းများ	ဆောင်ရွက်မည့် ဖွံ့ဖြိုးရေးလုပ်ငန်း
မိုးရာသီတွင် ကျေးရွာတွင်း သွားလာရန် ခက်ခဲခြင်း	မြေသားလမ်းဖြစ်၍ မိုးရာသီတွင် မိုးရေချိန်ကြောင့် ရွံ့ဗွက် ထူခြင်းကြောင့်	ကျေးရွာမှ လမ်းခင်းရန် ငွေအား၊ လုပ်အားဒါန နှင့် ငွေကြေးထည့်ဝင် ကူညီပေးနိုင်ခြင်း	ကျေးရွာမှ လုံလောက်သော ငွေကြေးမတက်နိုင်ခြင်း၊ လမ်းအဆင့်မြှင့်တင်ရေး စီမံချက်ရေးဆွဲ ဆောင်ရွက်မှု မရှိခြင်း	ရွာလမ်းအဆင့် မြှင့်တင်ရေး စီမံချက် ရေးဆွဲခြင်း၊ ပြင်ပ အကူအညီ ရှာဖွေခြင်း၊ ကျေးရွာမှ ငွေအားစု ဆောင်းခြင်း	ကွန်ကရစ်လမ်းခင်းခြင်း (၁၁၄၀'x၄'x၆')

