

ပြည်ထောင်စုသမ္မတမြန်မာနိုင်ငံတော်အစိုးရ
သမဝါယမနှင့်ကျေးလက်ဖွံ့ဖြိုးရေးဝန်ကြီးဌာန
ကျေးလက်ဒေသဖွံ့ဖြိုးတိုးတက်ရေးဦးစီးဌာန
လှိုင်းဘွဲ့မြို့



ကျေးရွာဖွံ့ဖြိုးတိုးတက်ရေးလုပ်ငန်းစီမံကိန်း (VDP)
လုပ်ငန်းစီမံချက်စာအုပ်
အောက်ရေပူကျေးရွာအုပ်စု၊ ကျောင်းရေပူကျေးရွာ

၂၀၂၃ခုနှစ်၊ ဇန်နဝါရီလ ()ရက်

မာတိကာ

စဉ်	အကြောင်းအရာ	စာမျက်နှာ
၁	လှိုင်းဘွဲ့မြို့နယ်အခြေပြမြေပုံ.....	၁
၂	ကျေးရွာအုပ်စုမြေပုံ(တည်နေရာ).....	၂
၃	ကျေးရွာအုပ်စုတွင်ပါဝင်သောကျေးရွာများ.....	၃
၄	ကျေးရွာအခြေခံအချက်အလက်များ(ကျေးရွာသမိုင်းကြောင်း).....	၄
၅	လူထုပူးပေါင်းပါဝင်သော လူမှုဆန်းစစ်ခြင်းနှင့် အကဲဖြတ်ခြင်း.....	၅
	လုပ်ငန်းစဉ်(PSA/PRA)အကျဉ်းချုပ်ဇယား	
	ကျေးရွာဖွံ့ဖြိုးရေးအစီအစဉ်တွင်အသုံးပြုခဲ့သော PRA Toolတစ်ခုချင်းစီအတွက်သုံးသပ်ချက်များ	
၆	ကျေးရွာလူမှုရေးနှင့် အရင်းအမြစ်ပြမြေပုံ (Social Map).....	၆-၇
၇	ရာသီခွင်ပြပြက္ခဒိန်(Seasonal Calendar).....	၈-၉
၈	ဥစ္စာနေကြွယ်ဝမှုပြဇယား(Wealth Ranking).....	၁၀-၁၁
၉	ကျားမပင့်ကူအိမ်သုံးသပ်ခြင်း(Cob Web).....	၁၂-၁၃
၁၀	အရင်းအမြစ်အသုံးပြုမှုပြဇယား(Asset Mapping).....	၁၄-၁၆
၁၁	အဖွဲ့အစည်းချိတ်ဆက်မှုပြဇယား(Venn Diagram).....	၁၇-၁၉
၁၂	ကော်မတီဝင်များရွေးချယ်ခြင်းနှင့် ကျေးရွာဖွံ့ဖြိုးမှုအစီအစဉ်ဆောင်ရွက်.....	၂၀
	မှုမှတ်တမ်း	
၁၃	ကျေးရွာအခြေခံအချက်အလက်များ ၁စ-.....	၂၁-၂၄
၁၄	စီမံကိန်းစက်ဝန်းအချိန်ဇယား ၂စ-.....	၂၅
၁၅	ကျေးရွာဖွံ့ဖြိုးရေးဦးစားပေးအစီအစဉ်.....	၂၆

၁။ လှိုင်းဘွဲ့မြို့နယ်အခြေပြမြေပုံ

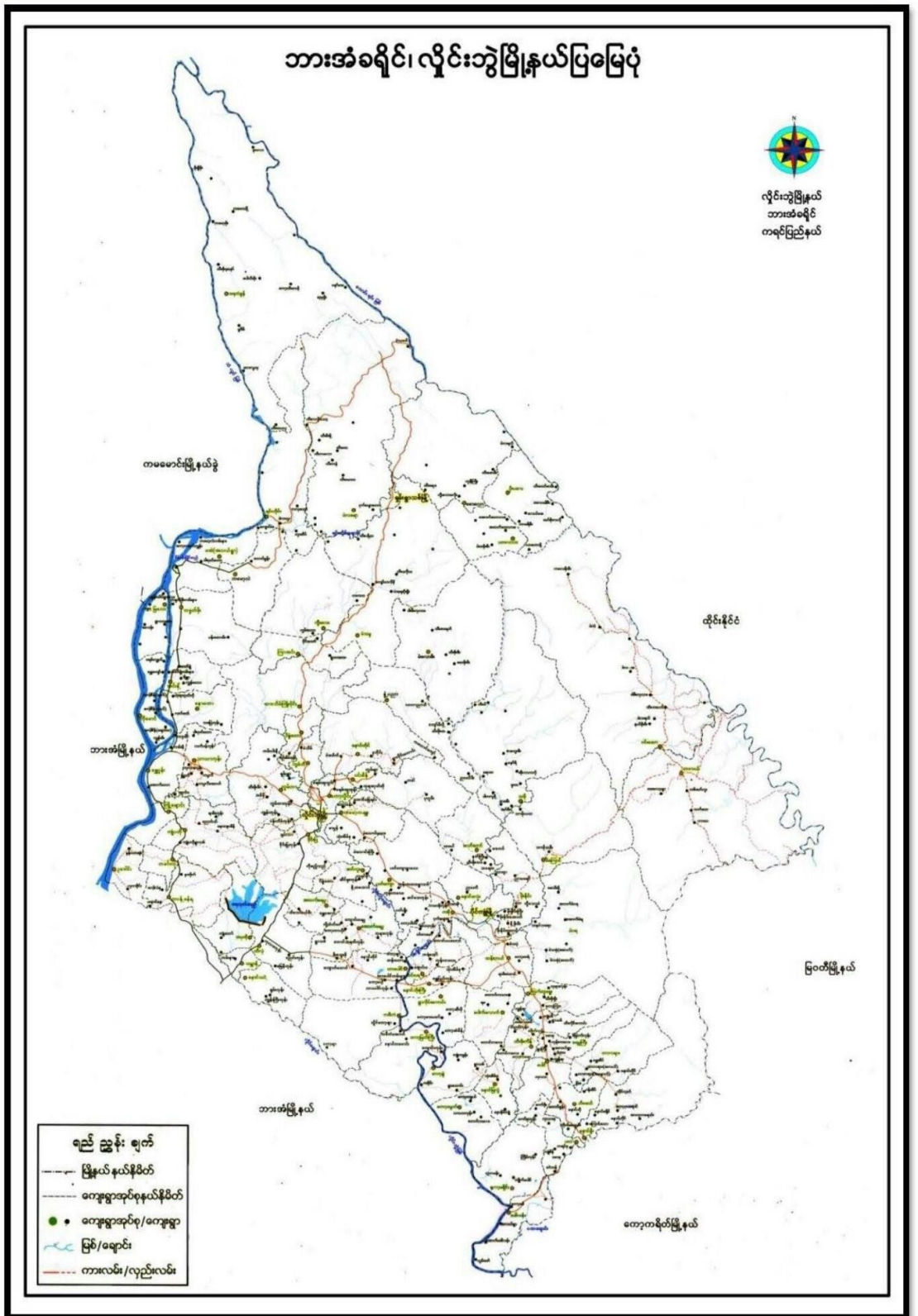

၂။ ကျေးရွာအုပ်စုမြေပုံ(တည်နေရာ)

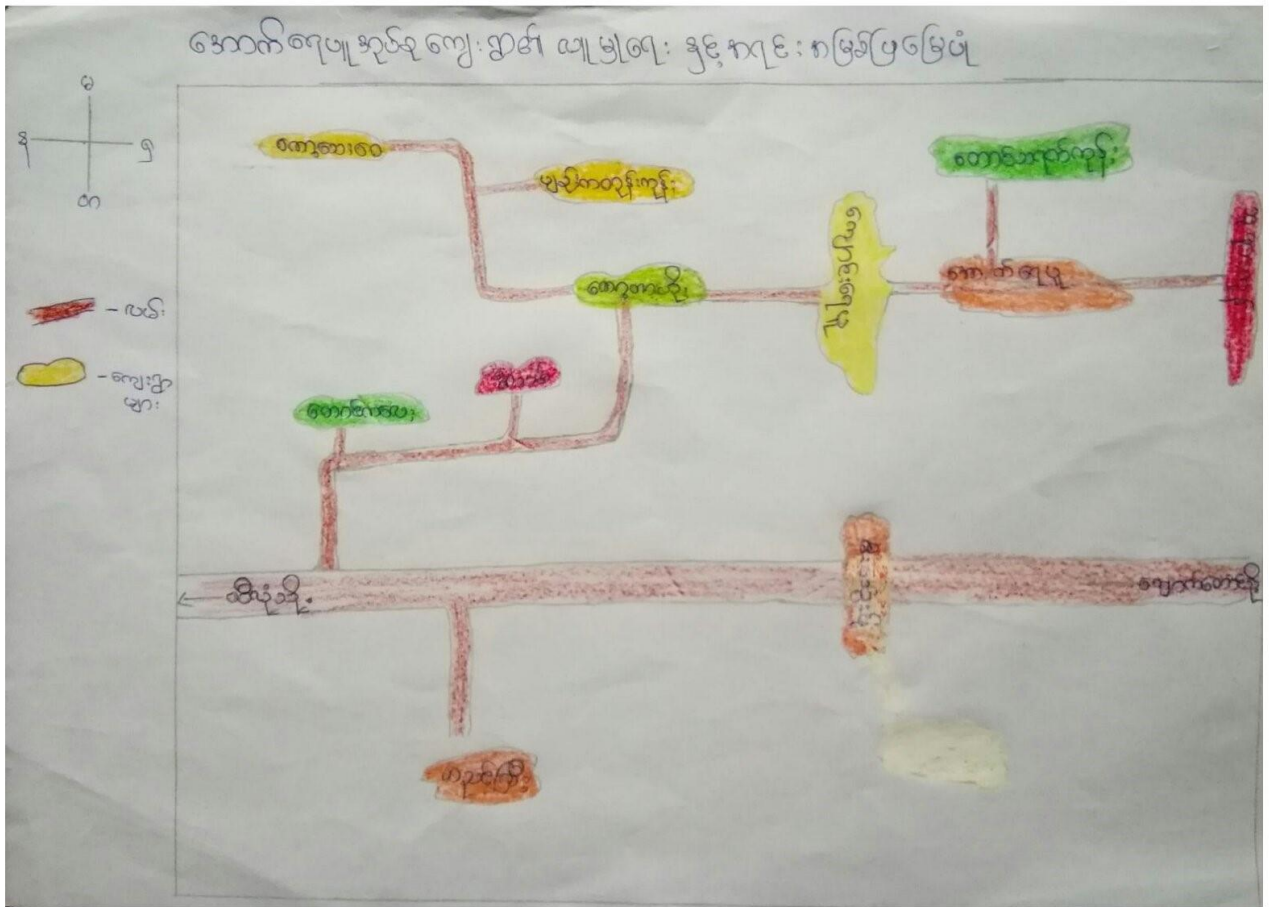

၃။ ကျေးရွာအုပ်စုတွင်ပါဝင်သောကျေးရွာများ

၁။ အောက်ရေပူ

၂။ တောင်သရက်ကုန်း

၃။ ဘုရားကုန်း

၄။ ကျောင်းရေပူ

၅။ ကော့တာဟိုင်း

၆။ ကော့သေးဝေ

၇။ ရွာသစ်

၈။ ပျဉ်းကတိုးကုန်း

၉။ တောင်ကလေး

၁၀။ မီးသွေးဖို

၁၁။ တညင်ကြီး

၄။ ကျေးရွာအခြေခံအချက်အလက်များ(ကျေးရွာသမိုင်းကြောင်း)

ကျောက်ရေမူကျေးရွာ၏ သမိုင်းအကြောင်း

ကျောက်ရေမူကျေးရွာသည် မိမိမြေပေါ် (၂၀) မှ (၄၀) ဧကခန့် တွင် တည်လာခဲ့ပါသည်။

ကျောက်ရေမူကျေးရွာသည် စစ်ဘေးရှောင်များ မရှိမဲ့ပါ။ ကျေးရွာ၏ အဝက်ပွားဝမ်းကျောက်နှင့် လယ်ယာစိုက်ပျိုးရေးနှင့် မွေးမြူရေးလုပ်ငန်းများ လုပ်ကိုင်လျက်ရှိပါသည်။

ကျောက်ရေမူကျေးရွာတွင် ကရင်လူမျိုး နှင့် မြန်မာလူမျိုး နှစ်မျိုးစလုံး နေထိုင်ကြပြီး ဗုဒ္ဓဘာသာကို ချီးမြှင့်ကြသည်။

ကျောက်ရေမူရွာမှာ မူလတန်း ၅ ဖြစ်ပြီး သူငယ်တန်းမှ စတင်တန်းအထိ ရှိပါသည်။

ကျောက်ရေမူ၏ ကျေးရွာအခြေအနေမှာ ကျေးရွာလေးလေးတို့ကောင်းပါ။ အင်္ဂါသားဖွား နှစ်ဦးသာရှိပါသည်။ ဆေးပေးခန်းမရှိဆေးပါ။ လမ်းပန်းဆက်သွယ်ရေးမှာ ကျောက်ရေမူမှ ကော့တယ်တိုင်းနှင့် ကျောက်ရေမူမှ အောက်ကျေးတို့ ရွာချင်း ဆက်လမ်းရှိပါသည်။

ရွာ၏ ထုံးတမ်းနှင့် လာအူကု ဓာတ်အုတ်တို့များဖြင့် အထွတ်အမြတ် ကရင်နှစ်သက်လွှဲတော်ကို ပြာသို့ လာအို (၁) ရက် နေ့တွင် နှစ်စဉ် နှစ်တိုင်း ကျင်းပပြုလုပ်ခဲ့ပါသည်။

ကျောက်ရေမူရွာ၏ ဘုန်းတော်ကြီးကျောင်းသည် လှိုင်မုံသာအဖြစ် ကာလတွင် အောက်ကျေးကျေးရွာအုပ်စု၏ တစ်ခုနှင့် ကျေးရွာများသည် ကျေးရွာတို့ကြီးကျောက်တစ်ကျောက်မှ မရှိမဲ့ဘဲ ဘုန်းကြီးကျောင်း တစ်ကျောင်းသာရှိသည် အတွက် ကျောက်ရေမူရွာဟု ဆိုခြင်းဖြစ်ပါသည်။

၅။ လူထုပူးပေါင်းပါဝင်သော လူမှုဆန်းစစ်ခြင်း နှင့်အကဲဖြတ်ခြင်း လုပ်ငန်းစဉ် (PSA/PRA) အကျဉ်းချုပ်ဇယား

ကျေးရွာဒုတိယ - ဒေသကရေယူ

မြို့နယ် - လှိုင်ဘွဲ့

ကျေးရွာတစ်ခု - ကျောင်းကရေယူ

ရက်စွဲ - ၁၃.၆.၂၀၁၆

ကျေးရွာခေါ်ဆိုသောရက်စွဲ	အခြေအနေအထား	ကျေးရွာဒေသကရေယူသောအခန်းများ / အဖွဲ့		ပါဝင်သူအရေအတွက်
		ကျား	မ	
၁။ ၁၃.၆.၂၀၁၆	ကျေးရွာဒေသကရေယူ အဖွဲ့အစည်း ဖွဲ့စည်းဆောင်ရွက်ခြင်း	၇	၃၈	၄၅
၂။ ၁၃.၆.၂၀၁၆	ဒေသခံအဖွဲ့ဝင်များ အား သတ်မှတ်ခြင်းနှင့် ဆန်းစစ်ချက်များ	၆	၃၉	၄၅
၃။ ၁၃.၆.၂၀၁၆	ကျေးရွာဒေသကရေယူ အဖွဲ့အစည်း ဖွဲ့စည်းဆောင်ရွက်ခြင်းနှင့် ဆန်းစစ်ချက်များ	၇	၃၈	၄၅
၄။ ၁၃.၆.၂၀၁၆	ကျေးရွာဒေသကရေယူ အဖွဲ့အစည်း ဖွဲ့စည်းဆောင်ရွက်ခြင်းနှင့် ဆန်းစစ်ချက်များ	၆	၃၉	၄၅
၅။ ၁၃.၆.၂၀၁၆	ကျေးရွာဒေသကရေယူ အဖွဲ့အစည်း ဖွဲ့စည်းဆောင်ရွက်ခြင်းနှင့် ဆန်းစစ်ချက်များ	၇	၃၈	၄၅
၆။ ၁၃.၆.၂၀၁၆	ကျေးရွာဒေသကရေယူ အဖွဲ့အစည်း ဖွဲ့စည်းဆောင်ရွက်ခြင်းနှင့် ဆန်းစစ်ချက်များ	၆	၃၉	၄၅

လူမှုရေး အရင်းအမြစ်ဖြန့်ဖြူးရေး

ဆွေးနွေးခြင်းနှင့် ဆန်းစစ်ခြင်း

ကျေးရွာအုပ်စုအောက်ရေဖျူ - ကျေးရွာ-ကျောင်းရေဖျူ - ၅၇၈၆၅ 13-6-2019

- ယခုရေးဆွဲထားသော လူမှုရေးနှင့် အရင်းအမြစ်ဖြန့်ဖြူးမှုတွင် ကျေးရွာရှိ အခြေခံ အဆောက်အအုံများ အားလုံးပါဝင်သည်။
- ကျေးရွာတွင် အဓိက အသက်မွေးဝမ်းကြောင်းလုပ်ငန်း အနေဖြင့်လယ်ယာ လုပ်ငန်း၊ လုပ်ကိုင်ကြံ့ခိုင် မွေးမြူရေး လုပ်ငန်းများလည်း အနည်းငယ်မွေးမြူကြ သည်။
- ကျေးရွာတွင် စကောကရင် အများဆုံးဖြစ်ကြပြီး ဗမာ အနည်းငယ်သာ ဖြစ်ကြ သည်။ အားလုံး ဗုဒ္ဓဘာသာများ ကိုးကွယ်ကြသည်။
- ရွာတွင် သီးခြားနေထိုင်သော အုပ်စုများ မရှိပါ။
- အခြားဒေသသို့ သွားရောက်၍ အလုပ်လုပ် ကိုင်ကြ ပွေ့ပြောင်းလုပ်သား များလည်း ရှိပါသည်။
- အွန်ခဲဆော (၅) နှစ်နှင့် နှိုင်းယှဉ်ကြည့်လျှင် ကျေးရွာတွင် အစ်မင်များ ပြန့်ပွား ရွက်ရှိပါသည်။
- ကျေးရွာတွင် ထပ်မံမြင်ဆင်ရန် လိုအပ်သော အခြေခံ အဆောက်အအုံ များမှာ နမ်း၊ ကျောင်းခြံစည်းဂျိုး၊ စာသင်ကျောင်းထိုးချို၊ မျက်နှာကျောင်း ထိုးဖြစ်၍ အသစ်အောက်လုပ်ရန် လိုအပ်သော အဆောက်အအုံမှာ စာကြည့်တိုက်ရရှိရန်လိုအပ်ပါသည်။

မူးပေါင်းပါဝင်ဆွေးနွေးသူ - ကျား (၇ဦး) ၊ မ (၃ဦး)

ကျေးဇူးဒါနနှင့် ဆန်းစစ်ခြင်း

ကျေးဇူးရှင်အဖေအဖေမိမိ - ကျေးဇူးကျောင်းရေးမှူး - ၇၀၅၉ - ၂၀၁၅

- ပာဇရ်ရေးဆွဲထားသော ကာဗွီခွင့်ပြုပြု ကွဲဒါနတွင် ကာဗွီခွင့်ပြုရေးမှူး၊ ဦးတော်၊ ဂမ္ဘာ၊ ပန်း၊ ဆက်သွယ်ရေး၊ အားလပ်ချိန်၊ ဝမ်းပွေ့၊ ထွက်ပွေ့စသော အချက်များပါဝင်သည်။
- ကျေးဇူးရှင်အဖေအဖေမိမိ ကို အခါက ချီးမြှင့် ဖြစ်သည်။
- ကျေးဇူးရှင်အဖေအဖေမိမိ ဦးတော် ကျမ်းပဒေသာလများနှင့် ဦးရာဇ်တော် ကျမ်းပဒေသာလများ ပြုသည်။
- ဝါဆို၊ ဝါဒေါင်၊ တော်သလင်းလများ သည် မိုးရွာသွန်းမှုများသောကြောင့် ဂမ္ဘာများ ငွက်ဆနေသဖြင့် ဂမ္ဘာ၊ ပန်း၊ ဆက်သွယ်ရေး၊ မကောင်းပါ။
- ဝမ်းပွေ့၊ ထွက်ပွေ့ ခုနစ်နှစ်ရှိသော ကြောင့် ဝမ်းပွေ့ရနည်းသော အချိန်များတွင် စားဝတ်နေရေးအတွက် ပွေ့တို့ ချေးခြင်း၊ ငြိမ်ရာ ကျောင်း၊ လုပ်ငန်းလုပ်ကိုင်ခြင်းဖြင့် စသော နည်းလမ်းများဖြင့် ဖြစ်သည်။
- ဝမ်းပွေ့၊ တပေါင်းလည်းသည် အားလပ်သော အချိန်အများဆုံးဖြစ်ပြီး ဝမ်းပွေ့၊ ကချင်၊ နယုန်လည်းသည် အားလပ်ချိန်အသင့်အတင့် ပြုပါသည်။
- ရွာသူ၊ သားများ အနေဖြင့် အားလပ်သော အချိန်တွင် မိမိကိန်းလုပ်ငန်းခွဲအား အကောင်အထည်ဖော်ဆောင်ရွက်သင့်သည်။

ပူဇော်ပေါင်းစည်း စာရေးသူ - စာရေးသူ (၇)၊ မ(၃၉၉) (၇)

၆.၃ ဥစ္စာရေးကြွယ်ဝမှုပြယေား (Wealth Ranking)

ကျေးရွာအုပ်စု - ဒေသအကျယ်
 ကျေးရွာ - ကျေးရွာ

ဥစ္စာရေးကြွယ်ဝမှုပြယေား

မြို့နယ် - မြင်းမူ
 ၇၀၅ - ၁၃-၆-၂၀၁၉

အဆင့်	သက်တမ်းချက်များ	အိမ်ထောင်စု အရေအတွက်	ရာခိုင်နှုန်း
အဆင့်မြင့်အုပ်စု	ကား၊ ဖုန်း၊ မီးခိုး၊ အိမ်ကယ်၊ ကယ် (၉)၊ ကျေး၊ အိမ်၊ ထောင့်၊ လှေ၊ ခွက်၊ လှေ၊ အိမ်	၂၀	၁၃%
အဆင့်မမြင့်အုပ်စု	သစ်သား၊ မီးခိုး၊ အိမ်ကယ်၊ မော်တော် ကား၊ လက်ကား၊ ဆရာ	၄၀	၂၆%
အဆင့်မမြင့်အုပ်စု	သစ်သား၊ မီးခိုး၊ ကျေးများ၊ ကျေး၊ အိမ်၊ ကျေးရွာ၊ ကျေးရွာ	၈၉	၆၀%
စုစုပေါင်း		၁၄၉	၁၀၀%

ပေါင်းစုစေ့စွာ = ကျေး (၉)၊ ကျေး (၁၃)၊ ကျေး (၂၆)၊ ကျေး (၆၀)

၃၅၁၁၄ ၂၅၀၀၀၅

အွေးကောက်ပွဲ ခြင်းနှင့် ဆန်းစစ်ခြင်း

ကျေးရွာ အုပ်စု အောက်ရေပျံ - ကျေးရွာ ကျောင်းရေပျံ - ၇၈၉ ၂၀၁၉

- ကျောင်း ရေပျံ ကျေးရွာတွင် အိမ်ထောင်စု (၁၄၉) ခုရှိပါသည်။
- ၃၅၁၁၄ ပိုင်ဆိုင်မှု အဆင့်ကို အဆင့် (၁) အဆင့်ဖြေ ဝဘာအုပ်စု၊ အဆင့် (၂) အဆင့် အဆင့် ဖြေ ဝဘာအုပ်စုနှင့် အဆင့် (၃) အဆင့်မဖြေ ဝဘာအုပ်စု ဟု အဆင့် (၃) ဆင့် ခွဲခြား သတ်မှတ်ပါသည်။
- ကျေးရွာတွင် အဆင့်မဖြေ ဝဘာ အုပ်စု (၈၉) ခုရှိပြီး ၊ ကုန်ပစ္စည်း အနေဖြင့် (၆၀) ရှိပါသည်။
- ကျေးရွာတွင် အဆင့်မဖြေ ဝဘာ အုပ်စုများ နေရာခြင်း မှာ နေရာ ၊ ကျောင်းများ နယ်လှိုင် နေရာခြင်း ၊ အရင်း အနှီး မပြုခြင်း ၊ အလုပ်အကိုင် အခွင့်အလမ်း နည်းပါး ခြင်း တို့ကြောင့် ဖြစ်ပါသည်။
- အစီအစဉ်ရေး ဆွဲ ရာတွင် မဖြေ ဝဘာ အုပ်စုတို့၏ ဂျီအတ်ချက်များကို အလေးထား စဉ်းစား ပေးခြင်း ၊ အခြေခံ အဆောက်အအုံ ဂျီအတ်ချက်များ တွင် ပါဝင် လုပ်ကိုင် စေခြင်းဖြင့် စင်စစ်တို့ လာနိုင်ပါသည်။

ပူးပေါင်းပါဝင် အွေးကောက်ပွဲ - ကျား (၆၅) ၊ မ (၃၉)

ဆေးဝေဒနာနှင့် ဆန်းစစ်ခြင်း

ကျေးဇူး ဆုပံ့စု အောက်ရေး - ကျေးဇူး - ကျောင်းရေး - ရက်စွဲ 13.6.2019

- အမျိုးသား၊ အမျိုးသမီးများ၏ အခန်းကဏ္ဍနှင့် အခြေအနေအထားပင် ကုသိမ်ဖြင့် သုံးသပ်ရာတွင် ဆုံးဖြတ်ချက်ချပိုင်ခွင့်၊ ရုပ်ရေး၊ ရှာရေး ပါဝင်နိုင်မှုသည် အတူတူပင်ရှိပါသည်။
- အမျိုးသမီးများသည် လုံခြုံမှု၊ အလုပ်အကိုင် အခွင့်အလမ်း၊ ဝင်ငွေရှာဖွေနိုင်မှုတို့သည် အားနည်းပြီး ကျန် အိမ်ထောင်စု အပေါ် ဂရုစိုက်နိုင်မှု၊ အိမ်မှုကိစ္စနှင့် ပညာရေးတို့သည် အမှတ်များနေကြောင်း တွေ့ရသည်။
- အမျိုးသမီးများသည် ဝင်ငွေရှာသော အလုပ်တွင် နည်းပြီး အိမ်ထဲတွင်သာ ရှိနေခြင်း ကြောင့် ဖြစ်သည်။
- ကျေးဇူးရှာတွင် အမျိုးသမီးများ လုပ်သားစတိုး တူပေးခြင်းဖြင့် ဖွံ့ဖြိုးရေးလုပ်ငန်းများ ဆောင်ရွက်ရာတွင် အမျိုးသမီးများ အား လက်တွဲခေါ်ခြင်းဖြင့် ကူညီနိုင်မည်။

ပူးပေါင်းပါဝင် ဆွေးနွေးသူ - ကျား (၃ ဦး)၊ မ (၃ ဦး)

၆.၅ အရင်းအမြစ်အသုံးချမှုပုံစံပြယေား (Asset Mapp

အရင်းအမြစ် သုံးစွဲမှု

ကျေးဥစ္စာအုပ်စု - အောက်ရေယူ

ကျေးဥစ္စာ - ကျေးဥစ္စာ ရေယူ

မြို့နယ် - ဖျဉ်းဘွဲ့

ရက်စွဲ - ၁၃.၆.၂၀၁၉

<က>

<မ>

<က + မ>

တံတား

ရေကွင်း

သစ်ချောင်း

နတ်စင်

ဘုန်းကြီးကျောင်း

စာသင်ကျောင်း

လယ်ကွင်း

ing)

ပါဝင်အဖွဲ့ စွဲသူ = ကျား ၂၇၂ဦး၊ မ ၂၄၈၂ဦး

အဝရင်း အမြစ် ထိန်းချုပ်မှု

ပုံနှိပ်စက် - အောက်ရေပါ
ပုံနှိပ်စက် - ကျေးဇူးပြုပါ

မြို့နယ် - လှိုင်ဘွဲ့
ပြည်နယ် - ၁၃.၆.၂၀၁၉

<က>

<ခ>

<က + ခ>

တံတား

နတ်စင်

သမိုင်း

သွေးကြီးကျောင်း

လယ်ကွင်း

ရေကွင်း

စာသင်ကျောင်း

ပါဝင်ဆွေးနွေးသူ = ကျား ၂၇၇ ဦး၊ မ ၂၀၁ ဦး

အရင်းအမြစ် သုံးစွဲမှုနှင့် ထိန်းချုပ်မှု

ဆွေးနွေးခြင်းနှင့် အနီးဝင်ခြင်း

ကျေးဇူးတင်ပူဇော်အထက်ရေပူ - ကျေးဇူးတင် ကျောင်းရေပူ ရက်စွဲ 13.6.2019

- အမျိုးသား / သမီးများ အရင်းအမြစ် သုံးစွဲမှု သီးသန့် ဖြစ်ပါ။
- အမျိုးသား / သမီးများ အရင်းအမြစ် ထိန်းချုပ်မှု နည်းလမ်း ဖြစ်ပါ။
- ရေတွင်း၊ စာသင်ကျောင်း၊ ဘုန်းကြီးကျောင်း၊ ဂဟင်တွင်း၊ နဂါးစင်၊ သင်္ချိုင်း၊ တံတားတို့သည် အမျိုးသား / သမီးများ အရင်းအမြစ် သုံးစွဲမှု အတူတူပင် သုံးစွဲကြသည်။
- ရေတွင်း၊ စာသင်ကျောင်း၊ ဘုန်းကြီးကျောင်း၊ ဂဟင်တွင်း၊ နဂါးစင်၊ သင်္ချိုင်း၊ တံတားတို့သည် အမျိုးသား / သမီးများ အရင်းအမြစ် ထိန်းချုပ်မှု အတူတူပင် ထိန်းချုပ်ကြသည်။
- အထက်ပါ ဆွေးနွေးသည့် သဘောချက်အရ အရင်းအမြစ် သုံးစွဲမှုနှင့် ထိန်းချုပ်မှု နည်းလမ်းတွင် ကျား၊ မ၊ ရေ့က အမြင်ဖြင့် ဥပမာ တစ်ခုတည်းကို တွေ့ရှိပါသည်။

ပူးပေါင်းပါဝင် ဆွေးနွေးသူ - ကျား (၇ ဦး) ၊ မ (၃ ဦး)

၆.၆ အဖွဲ့အစည်းချိတ်ဆက်မှုပြဇယား (Venn Diagram)

ကျေးရွာမြင်ချိတ်ဆက်ရေးစာစာအဖွဲ့အစည်းများ

ကျေးရွာအုပ်စု - အောက်ရေယု
ကျေးရွာ - ကျောင်းရေယု

မြန်မာ - ဗြိတိသျှ
၇၈၅ - ၁၃-၆-၂၀၁၉

ကျေးရွာအတွင်း အဖွဲ့အစည်းများ	ကျေးရွာပြင်ပ အဖွဲ့အစည်းများ
၁။ အုပ်ချုပ်ရေးအဖွဲ့	၁။ ဖြစ်သူစစ်
၂။ ဂေါပက အဖွဲ့	၂။ ဂါဇာဒို
၃။ ကျောင်းကော်မတီ	၃။ BGF
၄။ ရွာကဏ္ဍကော်မတီ	၄။ ဘိဏ္ဍတိုက်အဖွဲ့
၅။ စေတနာ့စု အဖွဲ့	၅။ စိုက်ပျိုးရေး ဌာန အဖွဲ့၊ ဖြူရေး သင်တန်း
၆။ မူကြိုကော်မတီ အဖွဲ့	၆။ ကျေးလက်ဒေသဖွံ့ဖြိုးရေး တာဝန် ရေးဦးစီးဌာန
၇။ ဖြစ်ပွားရေးကော်မတီ အဖွဲ့	
၈။ ကျေးရွာစီမံခန့်ခွဲမှုအဖွဲ့	

ပေါင်းစေ့အဖွဲ့ ၁၃ = ကျား (၆) ဦး၊ မ (၇) ဦး

ကျေးဇူးအထူးအဖွဲ့အစည်းချိတ်ဆက်မှု

ကျေးဇူးအထူး - အောင်ကျော်

ကျေးဇူး - ကျောင်းကျော်

မြန်မာ - ပျဉ်းသွေး

မြန်မာ - သု-၆-၂၀၁၉

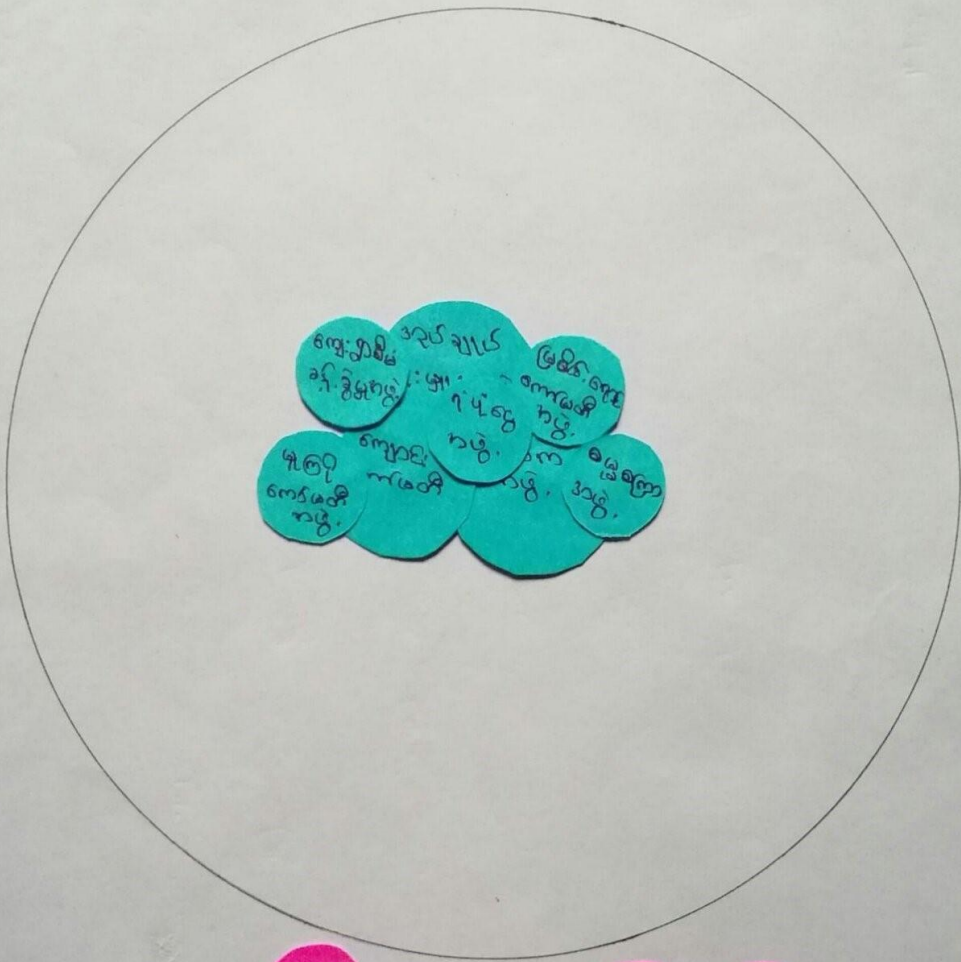

ပါဝင်အဖွဲ့အစည်းအဖွဲ့အစည်း = ကျောင်းကျော် (၆) ဦး၊ ကျောင်းကျော် (၆) ဦး

ကျေးဇူးဒါနနှင့် ဆန်းစစ်ခြင်း

ကျေးဇူးရှာသူပစ္စည်းဆောင်ရွက်ရေးနှင့် ကျေးဇူးရှာကျောင်းရေးမှူး ရက်စွဲ 13.6.2019

- ကျေးဇူးရှာတွင်း နှိပ်စွဲခည်း (၈) ခု ပြုပြီး၊ ကျေးဇူးရှာပြင်ပ၌ ဖွဲ့စည်းထားသော အဖွဲ့အစည်း (၆) ခု ပြုပါသည်။
- ကျေးဇူးရှာ အတွင်း၌ အဖွဲ့အစည်းများမှာ- ဒုတိယချုပ်ရေးမှူး၊ အဖွဲ့၊ ဂေါ်ပက အဖွဲ့၊ ကျောင်းကော်မတီ၊ ရုံးပုံငွေအဖွဲ့၊ ဓမ္မဇာတိအဖွဲ့၊ မျက်စိကော်မတီအဖွဲ့ ဖြစ်ပြီး ရောင်ကော်မတီအဖွဲ့ နှင့် ကျေးဇူးရှာစီမံခန့်ခွဲမှုအဖွဲ့တို့ ဖြစ်သည်။
- ကျေးဇူးရှာပြင်ပ၌ အဖွဲ့အစည်းများမှာ- ပြည်သူ့စစ်၊ ရဲစခန်း၊ BGF၊ အိမ်တွင်းမှူးအဖွဲ့၊ မိုက်ပျိုးရေးနှင့် မွေးမြူရေး ဘင်္ဂါလီအဖွဲ့ နှင့် ကျေးဇူးရှာ ကော်မတီ ဖြစ်ပြီး တိုးတက်ရေး ဦးစီးဌာနတို့ ဖြစ်သည်။
- ကျေးဇူးရှာ တွင် ဒုတိယချုပ်ရေးမှူး အဖွဲ့သည် ကျေးဇူးရှာအတွင်း၌ အဖွဲ့အစည်းများနှင့် ဖွဲ့စည်းပြီး တိုးတက်ရေးတွင် အဓိကဦးဆောင်သည်။ ကျေးဇူးရှာ စီမံခန့်ခွဲမှုအဖွဲ့သည် ဖွဲ့စည်းရေး ကဏ္ဍတွင် ပါဝင်ဆောင်ရွက်သည်။
- ဂေါ်ပက အဖွဲ့နှင့် ဓမ္မဇာတိ အဖွဲ့သည် ရွာ၏ သာရေး၊ နာရေး နှင့် ဘာသာရေး တို့တွင် အဓိကပါဝင်သည်။
- ဖြစ်စေ၊ ရောင်၊ ရုံးပုံငွေအဖွဲ့၊ ကျောင်းကော်မတီ၊ မျက်စိကော်မတီအဖွဲ့ မှာ အမျိုးသားနှင့် အမျိုးသမီးများ ပူးပေါင်းပါဝင်ကာ ပညာရေး၊ ဝင်ငွေရှာဖွေရေးတို့ကို ကိုယ်စားဆောင်ရွက်သည်။
- ဒုတိယချုပ်ရေးမှူး အဖွဲ့သည် ကျေးဇူးရှာဖွဲ့စည်းပြီး တိုးတက်ရေး သာသနာရေးအဖွဲ့အစည်းများနှင့် ကျောင်းဆက်သွယ် ဆောင်ရွက်ရသည်။

မင်းပိုင်-ပါဝင်ဆွေးနွေးသူ - ကျား (ဦး) ၁၆ ခု ဖြစ်ပါသည်။

၇။ ကော်မတီဝင်များရွေးချယ်ခြင်းနှင့် အခြေခံပညာဖြန့်ဖြူးမှုအစဉ်ဆောင်ရွက်မှုမှတ်တမ်း



၈။ ကျေးရွာအခြေခံအချက်အလက်များ-၈၁

ပုံစံ - ၈ - ၁ ကျေးရွာအခြေခံအချက်အလက်များ (Form PC 1)

လယ်ဥက္ကန်ချက်၊ ကျေးရွာတစ်ရွာသို့ ပထမဆုံးမိတ်ဆက်ရုံးသွားရောက်သောအခါ လူထုစည်းရုံးရေးပျံ့နှံ့သည် ကျေးရွာခေါင်းဆောင်များအား ကျေးရွာအချက်အလက်များကို ပေတ္တာရုပ်ခွဲတောင်းခံရသည်။ ဤအချက်အလက်များကို စီမံကိန်းမိတ်ဆက်အစည်းဝေးပတ်ဝန်းကျင်တောင်းခံရမည်။ စီမံကိန်းမိတ်ဆက်အစည်းဝေးတွင် လူထုစည်းရုံးရေးပျံ့နှံ့သည် ဤအချက်အလက်များအား စစ်ဆေးပြီး မှန်ကန်အောင်ပြုလုပ်ရမည်။ ပြီးနောက်တွင် လူထုစည်းရုံးရေးပျံ့နှံ့မှု သတင်းအချက်အလက်ထံသို့ Tablets မှ တဆင့် ဖြည့်သွင်းရမည်။

ကျေးရွာခေါင်းဆောင် အမည် ဦးဖြူတိုး	ကျေးရွာခေါင်းဆောင်၏ ဖုန်းနံပါတ် -	လူထုစည်းရုံးရေးပျံ့နှံ့မှုအမည် စက်ဝိုက်တစ်ခု
ပြည်နယ်၊ တိုင်းဒေသကြီး ကရင်	မြို့နယ် မျိုင်းဘွဲ့	ကျေးရွာအုပ်စု အောက်ကျေး
		ကျေးရွာ ကျောင်းကျေး

က။ လူဦးရေ

လူမျိုးစု	အိမ်ထောင်စုအရေအတွက်	ကိုးကွယ်သည့်ဘာသာ	အိမ်ထောင်စုအရေအတွက်
လူမျိုးစု (၁) အောက်ကျေး	၁၀၃	ဘာသာ(၁) မူလိယာ	၁၀၃
လူမျိုးစု (၂) မမ	၆	ဘာသာ(၂) -----	၆
လူမျိုးစု (၃) -----		ဘာသာ(၃) -----	
လူမျိုးစုရော -----		ဘာသာရော -----	
အခြား			၁၀၉
	အရေအတွက်		
မသန်စွမ်းသူများ	၇		
သက်ကြီးရွယ်အိုများ (၆၅ နှစ် နှင့် အထက်)	၂၆		
စစ်ဘေးရှောင်	၀		

NM J

	အမျိုးသား(အရေအတွက်)	အမျိုးသမီး(အရေအတွက်)	စုစုပေါင်းအရေအတွက်
လူဦးရေ			
လူမျိုးစု (၁) မြောက်	၃၇၉	၃၂၂	၇၀၁
လူမျိုးစု (၂) မြောက်	၂၀	၁၆	၃၆
လူမျိုးစု (၃) -----			
အခြား			
အိမ်ထောင်ဦးစီး	၁၂၀	၂၃	၁၄၃

(ခ)အခြေခံအဆောက်အအုံ အသုံးအဆောင်များ

စာသင်ကျောင်း	အမှတ် ခြံမိ	ကျန်းမာရေး	အမှတ် ခြံမိ	ဘာသာရေးအဆောက် အအုံများ	အမှတ် ခြံမိ
အထက်တန်းကျောင်း	<input type="checkbox"/>	ဆေးရုံ	<input type="checkbox"/>	ဓေတီ	<input checked="" type="checkbox"/>
အလယ်တန်းကျောင်း	<input type="checkbox"/>	ကျန်းမာရေးဌာန	<input type="checkbox"/>	ဘုန်းကြီးကျောင်း	<input checked="" type="checkbox"/>
မူလတန်းကျောင်း	<input checked="" type="checkbox"/>	ကျန်းမာရေးဌာနခွဲ	<input type="checkbox"/>	ဟိန္ဒူဘုရားကျောင်း	<input type="checkbox"/>
မူကြိုကျောင်း	<input checked="" type="checkbox"/>	ဆေးပေးခန်း	<input type="checkbox"/>	ခရစ်ယာန်ကျောင်း	<input type="checkbox"/>
အခြား	<input type="checkbox"/>	အခြား	<input type="checkbox"/>	ဝလီ	<input type="checkbox"/>
				အခြား	<input type="checkbox"/>
မှတ်ချက်		မှတ်ချက်		မှတ်ချက်	

(ဂ) ကျွမ်းကျင်သူများမှတ်တမ်း (ကျေးရွာတွင်နေထိုင်သော သို့မဟုတ် တခြားရွာမှလာရောက်သောကျွမ်းကျင်သူများ)

(ခ) စာသင်ကျောင်း			(၂) ကျန်းမာရေး			(၃) လက်မှုပညာရှင်		
	ရွာတွင်နေထိုင်သူ	အခြားရွာမှလာသူ		ရွာတွင်နေထိုင်သူ	အခြားရွာမှလာသူ		ရွာတွင်နေထိုင်သူ	အခြားရွာမှလာသူ
မူလတန်းပြဆရာ/မ	<input checked="" type="checkbox"/>	<input checked="" type="checkbox"/>	ဆရာဝန်	<input type="checkbox"/>	<input type="checkbox"/>	လက်သမား	<input checked="" type="checkbox"/>	<input type="checkbox"/>
အထက်တန်းပြဆရာ/မ	<input type="checkbox"/>	<input type="checkbox"/>	လက်ထောက်ကျန်းမာရေးမှူး	<input type="checkbox"/>	<input type="checkbox"/>	ပန်းရံ	<input checked="" type="checkbox"/>	<input type="checkbox"/>
အလယ်တန်းပြဆရာ/မ	<input type="checkbox"/>	<input type="checkbox"/>	အမျိုးသမီးကျန်းမာရေးဆရာမ	<input type="checkbox"/>	<input type="checkbox"/>	လျှပ်စစ်ကျွမ်းကျင်၊ ဦးသမား	<input type="checkbox"/>	<input type="checkbox"/>
မူကြိုဆရာ/မ	<input checked="" type="checkbox"/>	<input type="checkbox"/>	သားဖွားဆရာမ	<input type="checkbox"/>	<input type="checkbox"/>	ရေပိုက်သွယ်သူ	<input type="checkbox"/>	<input type="checkbox"/>
အခြား	<input type="checkbox"/>	<input type="checkbox"/>	ပြည်သူ့ကျန်းမာရေးလုပ်သား	<input type="checkbox"/>	<input type="checkbox"/>	စက်ပြင်ဆရာ	<input checked="" type="checkbox"/>	<input type="checkbox"/>
မှတ်ချက်			မှတ်ချက်			မှတ်ချက်		

(ဃ) ကျေးရွာသို့ ရောက်ရှိနိုင်သည့်လမ်းအခြေအနေ / ကျေးရွာတစ်ရွာသည် ၎င်း၏ကျေးရွာအုပ်စုနှင့် ဆက်သွယ်ထားသောလမ်းအခြေအနေ (အောက်ပါတို့ကိုဝိုင်းပါ)

ကျောက်ကြမ်းလမ်း ကတ္တရာလမ်း ကွန်ကရစ်လမ်း မော်တော်ဆိုင်ကယ်လမ်း
 ကျောက်ခင်းလမ်း မြေသားလမ်း လူသွားလမ်း အခြား _____

(င) ကျေးရွာဖွံ့ဖြိုးမှုစီမံချက်

ဝိုင်းပါ

(၁) လူထုတို့ပြုစီမံကိန်းမစတင်မှီ ဤကျေးရွာတွင်ကျေးရွာဖွံ့ဖြိုးမှု

ရှိပါသည်/မရှိပါ/မသိပါ

စီမံချက်ရှိခဲ့ပါသလား?

(၂) ရှိခဲ့ပါလျှင် ဤစီမံချက်ကို မည်သည့် ခုနှစ်တွင်ပြင်ဆင်ခဲ့ပါသနည်း?

၂၀၂၆ ခုနှစ်-----/မသိပါ

(၃) ဤစီမံချက်ကို မြို့နယ်မှအတည်ပြုခဲ့ပါသလား?

ပြုခဲ့ပါသည်/မပြုခဲ့ပါ /မသိပါ

၉) ရိုးအက္ခရာအစဉ်

(၁) ဤကျေးရွာ၏ ဗဟိုမှ ၎င်းကျေးရွာအုပ်စု၏ ဗဟိုအထိ ခရီးပိုင်မည်မျှ ကွာဝေးသနည်း? မိုင်-----/ပသိပါ

(၂) ဤကျေးရွာမှ ၎င်းကျေးရွာအုပ်စု ဗဟိုအထိ သွားလာရာတွင် ကြာမြင့်သည့် အချိန်။

ခြောက်သွေ့ ရာသီတွင် ကြာချိန်----- ထော်လာရီ/မော်တော်ဆိုင်ကယ်/မြေလျင်/လား/မော်တော်ဘုတ်/
အခြား-----

မိုးရာသီတွင် ကြာချိန်----- ထော်လာရီ/မော်တော်ဆိုင်ကယ်/မြေလျင်/လား/မော်တော်ဘုတ်/
အခြား-----

(ဆ) ပတ်ဝန်းကျင်ဆိုင်ရာ သဘာဝဘေးအန္တရာယ်

ဤကျေးရွာတွင် ရေကြီးခြင်းကဲ့သို့ သဘာဝဘေးအန္တရာယ် ကျရောက်ဖူးခြင်း ရှိပါသလား။

မရှိပါ ရှိပါသည် ရှိလျှင် ဖော်ပြပါ----- ၂၀၁၃

(ဇ) ကျေးရွာတွင် ဖွဲ့စည်းထားသော အဖွဲ့အစည်းများ

လူထုဗဟိုပြု ဝိသေသကိန်းမတိုင်မီ ဤကျေးရွာတွင် ကျေးရွာဖွံ့ဖြိုးရေးအတွက် အစိုးရ(သို့) ရွာသားများကိုယ်တိုင်(သို့) ဝိသေသကိန်းတစ်ခုခုမှ ဖွဲ့စည်းထားသည့် အဖွဲ့အစည်းများ ရှိပါသလား။

(၁) မြစ်စိစာရှင်

(၂) -----

(ဈ) အထွေထွေအုပ်ချုပ်ရေး ဦးစီးဌာန (GAD) မှ မှတ်တမ်းတင်ထားခြင်း

ဤကျေးရွာသည် အထွေထွေအုပ်ချုပ်ရေး ဦးစီးဌာန (GAD) မှ မှတ်တမ်းတင်ထားမှု ရှိပါသလား။

မရှိပါ ရှိပါသည်

ကျေးရွာခေါင်းဆောင်

အမည် ဦးဖြူတို့

လက်မှတ် [Signature] နေ့စွဲ

လူထုစည်းရုံးရေးမှူး

အမည် အောင်အောင်

လက်မှတ် [Signature] နေ့စွဲ ၈.၆.၂၀၁၄

၉။ စီမံကိန်းစက်ဝန်းအချိန်ဇယား- ၈၂

ပုံစံ - ၈၂ - စီမံကိန်းစက်ဝန်းအချိန်ဇယား (PC 2)

လမ်းညွှန်ချက်၊ သက်တိုင်ရာလှည့်ပတ်၊ ရှေးဟောင်း၊ လက်ထောက်နည်းပညာများ၊ မှီခိုကိန်းစက်ဝန်းအဆင့်တစ်ခုပြီးစီးသည့်ကားများနှင့် ကားများအရောက်အရောက်အခြေအနေအထားအရ ဖြည့်သွင်းရမည်။

စည်းရုံးရေးမှူး/လက်ထောက်နည်းပညာရေးမှူးထံမှ အမည် - **ဖျော်စန်တင်အောင်**

ဇနီး **၁၉.၆.၂၀၂၀** စက်ဝန်းအားအမှတ်ဖြစ်ပါ စက်ဝန်း(၁) စက်ဝန်း(၂) စက်ဝန်း(၃) စက်ဝန်း(၄)

ပြည်နယ်/တိုင်း **ကရင်** ဦးနယ် **အိုင်ဂွေ** ကားအမှတ် **၆၅၈၈၇၅** ကားစား **ကျော်ကျော်**

စီမံကိန်းအောင်မြင်မှုအဆင့်များ	ဇနီး		အစည်းအဝေးတွင်တက်ရောက်သူအရေအတွက်					
	စတင်သည့်နေ့	ပြီးသည့်နေ့	အမျိုးသား	အမျိုးသမီး	အိမ်ထောင်စု	လူမျိုးစုတက်ရောက်သူ အရေအတွက် နှင့် လူမျိုးစုအမည်	အိမ်ထောင်စုပေါင်း	အိမ်ထောင်စု %
၁။ ကားများစီမံကိန်း မိတ်ဆက်အစည်းအဝေး	၁၉.၆.၂၀၂၀	၁၉.၆.၂၀၂၀	၆၀	၆၃	၁၂၃	၁၂၃ စက်ဝန်း	၁၄၅	၆၂.၅၅%
၂။ ကားများပုံနှိပ်ရေး စီမံချက်ရေးဆွဲခြင်း အစည်းအဝေး	၁၉.၆.၂၀၂၀	၁၉.၆.၂၀၂၀	၆၀	၆၃	၁၂၃	၁၂၃ စက်ဝန်း	၁၄၅	၆၂.၅၅%
၃။ ကားများအရပ်ရပ် လုပ်ငန်းဆောင်ရွက်ချက်အစည်းအဝေး								
၄။ ဦးနယ်အဆင့်စီမံကိန်းရေးဆွဲရေးနှင့် အကောင်အထည်ဖော်ရေးအဖွဲ့ဖွဲ့စည်း စီမံကိန်း သုံးသပ်မှုအစည်းအဝေး			မလို	မလို	မလို	မလို		

ကျောင်းရေပူကျေးရွာ ၊ ကျေးရွာဖွံ့ဖြိုးတိုးတက်ရေးလုပ်ငန်းစီမံကိန်း (VDP)

ဦးစားပေးစီမံချက်များ

ကဏ္ဍ/ ကဏ္ဍခွဲ	စီမံချက်	ရမှတ် ပေါင်း	ဦးစားပေး အဆင့်	ဖော်ပြချက်	မှတ်ချက်
လမ်း	၁ ကျေးရွာတွင်းကွန်ကရစ် လမ်းခင်းခြင်း	၁၀၀	၁	ကျေးလက်ဦးစီးဌာနမှ ထောက်ပံ့သည့် VDPရန်ပုံငွေဖြင့် ကျေးရွာကော်မတီမှ ဦးစီး၍ ကျေးရွာ သူ/သားများ ကိုယ်တိုင် အကောင်အထည်ဖော်ဆောင်ရွက်မည်။	
လမ်း	၂ ကျောင်းရေပူကျေးရွာ ကုန်ထုတ်လမ်း	၉၀	၂	ကျေးလက်ဦးစီးဌာနမှ ထောက်ပံ့သည့် ရန်ပုံငွေဖြင့် ကျေးရွာကော်မတီမှ ဦးစီး၍ ကျေးရွာ သူ/သားများ ကိုယ်တိုင် အကောင်အထည်ဖော်ဆောင်ရွက်မည်။	
လမ်း	၃ ရွာချင်းဆက် ကွန်ကရစ်လမ်း ခင်းခြင်း	၈၀	၃	ကျေးရွာကော်မတီမှ ဦးစီး၍ ကျေးရွာရပ်မိရပ်ဖများ၊ ကျေးရွာ သူ/သားများ ပူးပေါင်း ပါဝင်ခြင်း ဖြင့် သက်ဆိုင်ရာ ဦးစီးဌာန၊ အခြား အကူအညီပေးနိုင်သည့် ဖွံ့ဖြိုးရေးအဖွဲ့အစည်းများနှင့် ချိတ်ဆက်ဆောင်ရွက်သွား မည်။	