



ပြည်ထောင်စုမြန်မာနိုင်ငံတော်အစိုးရ
 သမဝါယနှင့်ကျေးလက်ဖွံ့ဖြိုးရေးဝန်ကြီးဌာန
 ကျေးလက်ဒေသဖွံ့ဖြိုးတိုးတက်ရေးဦးစီးဌာန
 လှိုင်းဘွဲ့မြို့နယ်ကျေးလက်ဒေသဖွံ့ဖြိုးတိုးတက်ရေးဦးစီးဌာန
 ကျေးရွာဖွံ့ဖြိုးတိုးတက်ရေးစီမံကိန်း(VDP)

ကျေးရွာဖွံ့ဖြိုးရေးအစီအစဉ်

၂၀၂၄-၂၀၂၅ ဘဏ္ဍာရေးနှစ်
 လှိုင်းဘွဲ့မြို့နယ်
 ဒိုင်းပြကျေးရွာအုပ်စု၊ ဒိုင်းပြကျေးရွာ

မာတိကာ

	အကြောင်းအရာ	စာမျက်နှာ
၁။	လှိုင်းဘွဲ့မြို့နယ်မြေပုံ	၁
၂။	ကျေးရွာသမိုင်းကြောင်း	၂
၃။	လူထုပူးပေါင်းပါဝင်သောလူမှုဆန်းစစ်ခြင်းနှင့် အကဲဖြတ်ခြင်းလုပ်ငန်းစဉ် အကျဉ်းချုပ်ဇယား	၃
၄။	ကျေးရွာဖွံ့ဖြိုးရေးအစီအစဉ်အတွက် အသုံးပြုခဲ့သော PRA tools တစ်ခု ချင်းစီအတွက် သုံးသပ်ချက်များ	
	(က) ကျေးရွာလူမှုရေးနှင့်အရင်းအမြစ်ပြမြေပုံ(Social Map)	၄-၅
	(ခ) ရာသီခွင်ပြ ပြက္ခဒိန်(Seasonal Cleander)	၆-၇
	(ဂ) ဥစ္စာဓနကြွယ်ဝမှုပြဇယား(Wealth Ranking)	၈-၉
	(ဃ) ကျား၊ မ ပင့်ကူအိမ်သုံးသပ်ခြင်း(Cob Web)	၁၀-၁၁
	(င) အရင်းအမြစ်အသုံးချမှုပုံစံပြဇယား (Asset Mapping)	၁၂-၁၄
	(စ) အဖွဲ့အစည်းချိတ်ဆက်မှုပြဇယား(Veen Diagram)	၁၅-၁၆
၅။	ကျေးရွာကော်မတီဝင်များစာရင်း	၁၇
၆။	ကျေးရွာအချက်အလက်များ (PC 1)	၁၈-၂၀
၇။	ကဏ္ဍအလိုက်ဦးစားပေးလုပ်ငန်းချုပ်ဇယား	၂၁-၂၂

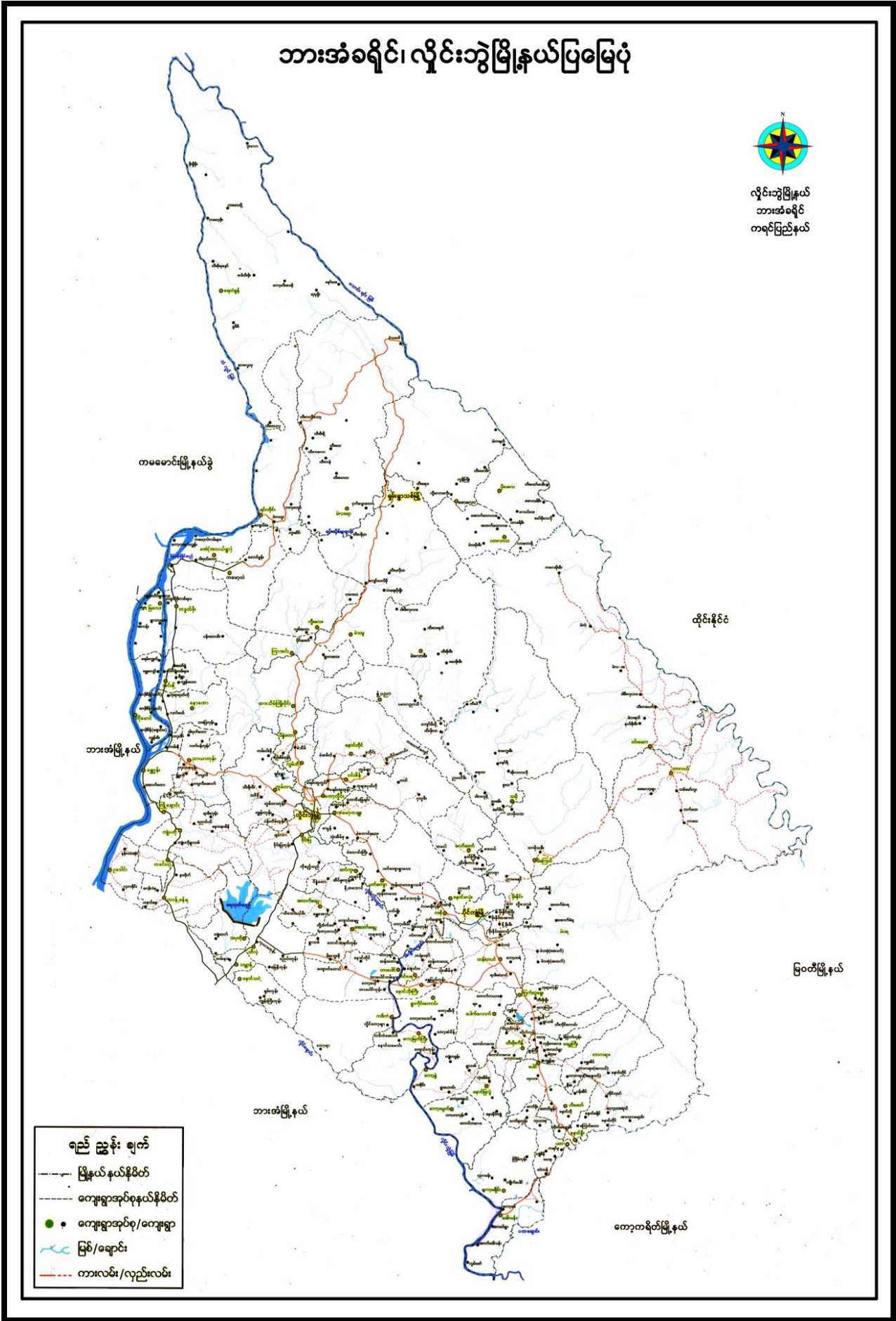

စဉ်	အသုံးပြုခဲ့ သော PRA Tools များ	ဦးတည်အုပ်စုများ	အစည်းအဝေး		အဓိကဆွေးနွေးချက်များ
			ကျား	မ	
၁	ကျေးရွာလူမှုရေးနှင့်အရင်းအမြစ်ပြ မြေပုံ(Social Map)	ရပ်မိရပ်ဖကော်မတီများ၊ ကျေးရွာလူထုများအားလုံး	၄၅	၆၉	အခြေခံအဆောက်အဦး များလမ်းပန်းဆက်သွယ် ရေး အခြေအနေ၊ လယ် ယာမြေများ ကျေးရွာရှိ သဘာဝ အရင်းအမြစ် များ။
၂	ရာသီခွင်ပြ ပြက္ခဒိန် (Seasonal Cleander)	ကော်မတီဝင်များ အမျိုးသား/သမီး၊ ဆင်းရဲနွမ်းပါသူများ	၅၀	၅၅	စိုက်ပျိုး၊ ရိတ်သိမ်းကာလ (တောင်ယာ၊ လယ်ယာ)၊ စီးပွားရေး၊ ဝင်ငွေရရှိမှု၊ ပွဲတော်ချိန်၊ ရာသီဥတု၊ ကျန်းမာရေးဆိုင်ရာရေရရှိ မှု။
၃	ဥစ္စာဓနကြွယ်ဝမှုပြဇယား (Wealth Ranking)	ချမ်းသာအလယ်အလတ်၊ နွမ်းပါးစသောအုပ်စုများ	၅၀	၅၅	ကျေးရွာလူမှုစီးပွားရေး အခြေအနေကို ခွဲခြား သတ်မှတ်နိုင်ရေးအတွက် အခြေခံ စံနှုန်းများ သတ်မှတ်ရန် လူထုအားလုံး သဘောတူသတ်မှတ်ခြင်း။
၄	ကျား၊ မ ပင့်ကူအိမ်သုံးသပ်ခြင်း (Cob Web)	ကျေးရွာရှိအမျိုးသားနှင့် အမျိုးသမီးများ	၁၄၆	၂၀၇	အမျိုးသားနှင့်အမျိုးသမီး များ တန်းတူအခွင့်အရေး ရရှိမှုနှင့် မရရှိသည့် အကြောင်းအရင်းများကို ဖော်ထုတ် ဆွေးနွေးခြင်း။
၅	အရင်းအမြစ်အသုံးချမှုပုံစံပြဇယား (Asset Mapping)	ကျေးရွာလူထုအားလုံး	၅၀	၇၀	ကျေးရွာရှိ သဘာဝအရင်း အမြစ်များနှင့်လူမှုဆိုင်ရာ အရင်းမြစ်များအား မည် သူကအသုံးပြုပြီး မည်သူ က ထိန်းချုပ်ထားရှိခြင်း။
၆	အဖွဲ့အစည်းချိတ်ဆက်မှုပြဇယား (Veen Diagram)	ကျေးရွာအုပ်ချုပ်ရေးအဖွဲ့၊ ကျေးရွာဖွံ့ဖြိုးရေး လုပ်ဆောင်နေသည့် အဖွဲ့၊ ကျေးရွာလူထု	၄၆	၇၀	ကျေးရွာအတွင်းရှိ အဖွဲ့ အစည်းများနှင့် မည်သို့ သောလုပ်ငန်းများအတွက် မည်သည့် အဖွဲ့များနှင့် ချိတ်ဆက်လုပ်ကိုင်ဆောင် ရွက်မှုရှိခြင်း။
၇	ကျေးရွာအချက်အလက်များ (PC 1)	အမျိုးသား/သမီးနှင့် ကျေးရွာ လူထုအားလုံး	၁၀	၈	အိမ်ခြေ၊ လူဦးရေ၊ လူမျိုး၊ ဘာသာစသော ကျေးရွာ အခြေခံအချက်အလက် များ ဖော်ထုတ်ခြင်း။

၄။ ကျေးရွာဖွံ့ဖြိုးရေးအစီအစဉ်အတွက် အသုံးပြုခဲ့သော PRA tools တစ်ခု ချင်းစီ အတွက် သုံးသပ်ချက်များ

(က) ကျေးရွာလူမှုရေးနှင့်အရင်းအမြစ်ပြမြေပုံ(Social Map)



(ခ) ရာသီခွင်ပြ ပြက္ခဒိန်(Seasonal Cleander)

ဒွင်းဖြူကျွန်းရွာ	ရာသီခွင်ပြ ပြက္ခဒိန်										နေ့စွဲ - 20-6-2018	
အကြောင်းကဏ္ဍ	တိုင်း	ကဆုန်	မုန်	ဝါဆို	ဝါခေါင်	စတင်သစ်	ခွင်သစ်	အဆုန်	အကြောင်း	ပြန်	တိုင်း	တိုင်း
ခွင်သစ်												
ရာသီခွင်												
ပွဲတော်												
ဝင်စား												
ထွက်စား												
သဘာဝအရေအတွက်												
အခြားအချက်												

ရာသီခွင်ပြပြက္ခဒိန်

ဆွေးနွေးဆန်းစစ်ချက်

ကျေးဇူးကမည် - ဇိုင်းဗြ ၂၃၇၇ - ဇိုင်းဗြ ၂၃၇၈ - ၂၀၁၅-၂၀၁၈

- * မြေပုံတွင် ခိုက်ပျိုးရူး၊ ရာသီဥတု၊ ပွဲတော်၊ ဝင်ငွေ၊ တွက်ငွေ၊ ဘဝဘေး၊ ကန္တာရပင်၊ ဒား၊ လယ်ချိန် စသည်၊ ကချက်များ ပါဝင်သည်။
- * စပါးများကို ကနည်းပင် ခိုက်ပျိုးကြသည်။ အခြား သီးနှံပင်များလည်း ခိုက်ပျိုးကြသည်။
- * စာနိဗ္ဗာန်လသည် ကပူဆုံးလဖြစ်သည်။ ရာသီဥတု မျှတမှုရှိသည်။
- * ရာသီဥတုလျက်၊ လေအလျက် ပွဲတော်များ ရှာရှိသည်။ ကျေးဇူးတွင် ပြာသိုလနှင့် ကရင်နှစ်-သစ်ကူး ပွဲတော်ကို နှစ်စဉ်နှစ်တိုင်း ချစ်ကားစွာ ကျင်းပကြသည်။
- * ပြာသိုလတွင် ဝင်ငွေရသောလဖြစ်သည်။ စီးပွားဖြစ်လုပ်ငန်း မရှိဘဲ ကျန်လများတွင် ဝင်ငွေများ ကရိုက်သည်။
- * ဝါဆို၊ ဝါခေါင် လများတွင် ဒီဇင်ဘာကုန်းများသည် ရေအားဖြင့် ကျုံ့ငွေရသည်။
- * တယိုးတွင်၊ တပေါင်း၊ တော်လှန်လများသည် ကားလယ်ချိန်များ၊ ဆိုလဖြစ်ပြီး ကျန်လများတွင် ကားလယ်မြင်နည်းပါးသည်။

ပါဝင်ဆွေးနွေးသူများ - (က-၅၀ (မ-၅၅) ဦး

(ဂ) ဥစ္စာနေကြွယ်ဝမှုပြဇယား (Wealth Ranking)

ပေါင်သို့ဦးရေ - ၅၀၀
 ရက်စွဲ - 20-6-2018
 ဦးပြုကျေးရွာ ဥစ္စာနေကြွယ်ဝမှု ပြဇယား (က-၅၀၊ ၁၈-၅၅) ဦး

အဆင့်	သတ်မှတ်ချက်	ဒဂ်စ်ထောင့်စု ရေရာဇာတိုက်	ရာခိုင်နှုန်း
အဆင့်ပထမ အုပ်စု	လယ်(၁၀၀)ဧကထက်၊ နှစ်ထပ်တိုက်၊ သစ်သား၊ ဆေး၊ သစ်သား၊ ကုန်၊ သွပ်မိုး၊ လက်တူး၊ တွဲ၊ စက်၊ ဖြူ၊ စိုက်စက်၊ ငွေတို၊ ချေး၊ ခား၊ ထိုင်းယု၊ ယဂျီ၊ ကုန်း၊ အပိုင်၊ မယ့်၊ TV၊ ရေထည်၊ ပု၊ အိုလာ၊ ဓလောင်း၊ ဝါ၊ ရှာ	၁၂၀	18%
အလယ်ကလတ်ရှိသော အုပ်စု	လယ်(၅၀)ဧကမှ (၉၀)ဧက၊ သစ်ခင်း၊ ချေး၊ ဆိုင်၊ ထိုင်း၊ တွင်၊ ကလပ်၊ သစ်က၊ သွပ်မိုး၊ ခိုင်း၊ ကျွဲ၊ ခိုင်း၊ နွား၊ အိုင်၊ မယ့်၊ ပု၊ အိုလာ၊ ဓလောင်း၊ ကား၊	၂၃၀	35%
မထေရ်လုပ် ဆင်းရဲသော ဒဂ်စ်ထောင့် စု	(၅၀)ဧကထက်၊ သစ်ခင်း၊ ဝါ၊ ထိုင်း၊ ကလပ်၊ သွပ်မိုး၊ ယက်မိုး၊ ထိုင်း၊ တွင် ကလပ်၊ လုပ်၊ ကျဘမ်း၊ ဝက်၊ ခိုင်း၊ ပု၊ အိုလာ၊ ဓလောင်း၊ နွား	၁၇၀	26%
အလွန်ဆင်းရဲသော ဒဂ်စ်ထောင့်စု	အကြမ်းခင်း၊ ဝါ၊ ထိုင်း၊ ကလပ်၊ ယက်မိုး၊ ထိုင်း၊ တွင်၊ ကလပ်၊ ကျဘမ်း၊ ဝက်၊ ကြက်၊ ချေး၊ ဖြူ	၁၂၅	21%
စုစုပေါင်း		၆၄၅	100%

ဥစ္စာနေ ကြွယ်ဝမှုဇယား

ဆွေးနွေးဆန်းစစ်ချက်

ကျေးရွာအမည် - ဦးဗြ ၂ အုပ်စု ဦးဗြ ၂ ရွှေစွဲ ၂၀၀၆-၂၀၀၈

* ကျေးရွာတွင် အဆင့် (၁) အဆင့်မြေပေတာအုပ်စု အဆင့် (၂) အဆင့် လယ်အလတ်ရှိပေတာအုပ်စု အဆင့် (၃) မမြေလည်ပေတာအုပ်စု ၂ ဦး အဆင့် (၄) အလွန်မမြေလည်အုပ်စုပုဂ္ဂိုလ် အဆင့် (၄) အဆင့် ခွဲစား ဝေပေးပါသည်။

* အဆင့် (၃) ခွဲစား အိမ်ထောင်စု ၇၆% ရှိသည်။ အဆင့် (၄) တွင် ၃၅% ရှိပြီး အဆင့် (၄) တွင် ၇၁% ရှိပေတာကြောင့် မမြေလည် ပေတာ အိမ်ထောင်စုများပါသည်။

* အလုပ်ကိုင် များ ပုံမှန်ဝင်ငွေမရှိခြင်းကြောင့် အဆင့်မမြေရခြင်း ဖြစ်ပါသည်။

* အလုပ်ကိုင်များ ဖန်တီးပေးခြင်းဖြင့် ဝင်ငွေများ ရှိလာပြီး ပို၍ အဆင့်မြေလာမည်။

ပါဝင်ဆွေးနွေးသူများ (၈ - ၅၀ ၂၀ - ၅၅) ဦး

ပင့်ကူအိမ်သုံးသပ်ခြင်း

ဆွေးနွေးဆန်းစစ်ချက်

ကျေးရွာကမည် - ခြင်းဖြူ ၁ ဘုတ်စု - ခြင်းဖြူ ၁ ရှေးစွဲ - ၂၁ - ၂၃ - ၂၀၂၁

- * အမျိုးသမီးနှင့် အမျိုးသားတို့၏ အစားအနွယ်နှင့် အခြေအနေအထား၊ ပင့်ကူအိမ်ဖြင့် သုံးသပ်ရာတွင် အိမ်မျက်စွဲ ၁ ပညာ ရေးတို့တွင် အမှတ်များ ရှေးဦး ဝင်ငွေ ဂေါ်ဖျံ၊ လုံခြုံဖျံ၊ အလုပ်ကိုင်အခွင့်အလမ်း နှင့် ဆုံးဖြတ်ချက် သို့မဟုတ် တွင်အား နည်း နည်းတို့
- * တို့သို့ အားနည်း ရှေးဦး ခြားအိမ်မျက်စွဲများဖြင့် အချိန်ကုန်အခွင့်အလမ်း၊ လုံခြုံဖျံ မရှိပါက အလုပ်ကိုင်အခွင့်အလမ်း နည်းခြင်း၊ အမျိုးသားတို့ နှင့် တင်းတူ အခွင့်အရေး မရခြင်း စတာငှာ ဖြစ်သည်။
- * အမျိုးသားတို့က အမျိုးသမီးတို့ကို အိမ်မျက်စွဲ ဝိုင်းတူခြင်း၊ လက်တွဲ ဝေါ်ခြင်းဖြင့် အခွင့်အရေး တင်းတူ ဂေါ်ဖျံ ယူပေး ပါပါ အဆင်ပြေ လာမည်။

ပါဝင် ဆွေးနွေးသူများ - (က - ၁၃၆၊ မ - ၂၀၃) ဦး

(c) အရင်းအမြစ်အသုံးချမှုပုံစံပြဇယား (Asset Mapping) ပုံ(၁)

ဒီဒီးပြ
အရင်းအမြစ်အသုံးချမှုပုံစံပြဇယား (21-6-2018)



ကျပ
မ
(ကျပ+မ)

အခြေခံအဆောက်အအုံ	တံတား
အသက်မွေးဝမ်းကျောင်း	ရေကန်
	လမ်း
	ဖိလ်
	ကျွဲမြေ
	အချိုင်း
	ကျေးရွာ
	ကျွဲ
	အိမ်
	အိမ်
	အိမ်

ပိတ်ဆို့ရေးဆွဲသူ - (က-၅၀ ၁၆-၇၀) ဦး

(c) အရင်းအမြစ်အသုံးချမှုပုံစံပြဇယား(Asset Mapping) ပုံ(၂)

ဒီဇင်ဘာ ၂၀၁၈ ခုနှစ် အရင်းအမြစ် အသုံးချမှု ပုံစံပြဇယား (21-6-2018)

 ကျား	 မ	 (ကျား+မ)
ကျေးဇူးတင်		ယ
ရေကန်		ကုန်ကြေး
ကိုယ်တိုင်		ဆေး
သင်္ချာ		တတ
		ရေကန်
		ကျေးဇူးတင်
		ကျေးဇူးတင်
		ကျေးဇူးတင်

ပါဝင်ဆွေးနွေးသူ - (က- ၅၀၊ မ- ၅၀) ဦး

ဒြင်းပြ ဒာဂုင်းကမြစ်သုံးစွဲမှု / ထိန်းချုပ်မှု (21-6-2018)

ဆွေးနွေးချက် နှင့် ဆန်းစစ်ချက်

- ဒြင်းပြဌာန၏ ဒာဂုင်းကမြစ်များမှာ စာကြည့်တိုက်၊ စာသင်ကျောင်း၊ တံတား၊ ရေတွင်း၊ လမ်း၊ ဖိစိုင်း၊ ဘုန်းကြီးကျောင်း၊ သင်္ချိုင်း၊ ဘောလုံးကွင်း၊ ဇရပ်၊ စေတီ၊ ဆေးပေးခန်းဆို ဖြစ်ပြီး ထိုကျေးကွန်းများကို ကမ်းသမီးနှင့် ကမ်းသားများက တူတကွ သုံးစွဲကြသည်။
- ဒာဂုင်းကမြစ်ထိန်းချုပ်မှုအဖွဲ့တွင် လမ်း၊ ဘုန်းကြီးကျောင်း၊ စေတီ၊ တံတား၊ ဇရပ်၊ စာသင်ကျောင်း၊ ဆေးပေးခန်းဆို စာကြည့်တိုက်တို့ကို ကမ်းသမီးနှင့် ကမ်းသားတို့က တူတကွ ထိန်းချုပ်ကြပြီး၊ ဘောလုံးကွင်း၊ ရေတွင်း၊ ဖိစိုင်း၊ သင်္ချိုင်းကို ကမ်းသားများသာ ထိန်းချုပ်ကြသည်။
- ဒာဂုင်းကမြစ်သုံးစွဲမှုကို ကြည့်ရှုခြင်းအားဖြင့် ကမ်းသမီးနှင့် ကမ်းသားတို့ တစ်ခုခုကွဲပြားစွာ စာရေးရသည်။

ပါဝင်သူဦးရေ - (က-၅၀၊ မ-၇၀) ဦး

(၈) အဖွဲ့အစည်းချိတ်ဆက်မှုပြဇယား(Veen Diagram)

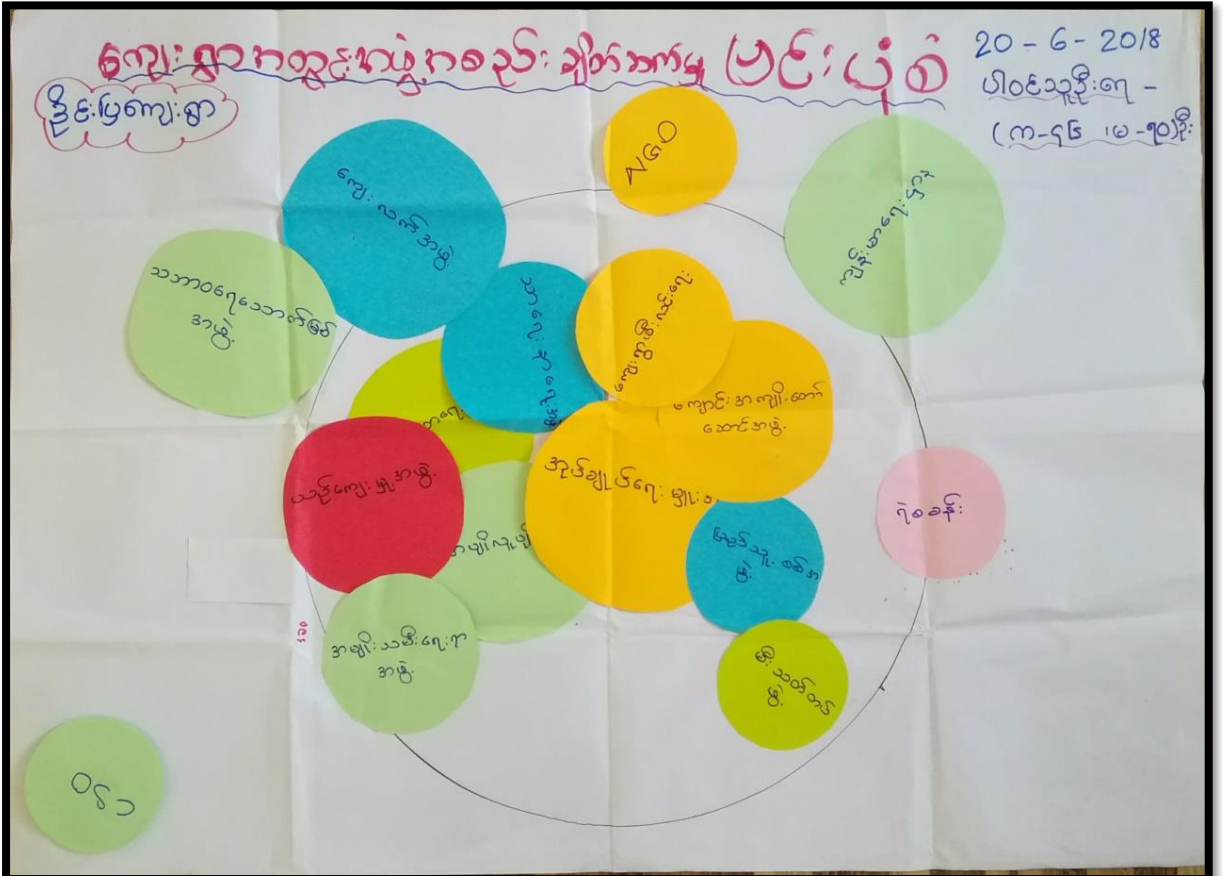
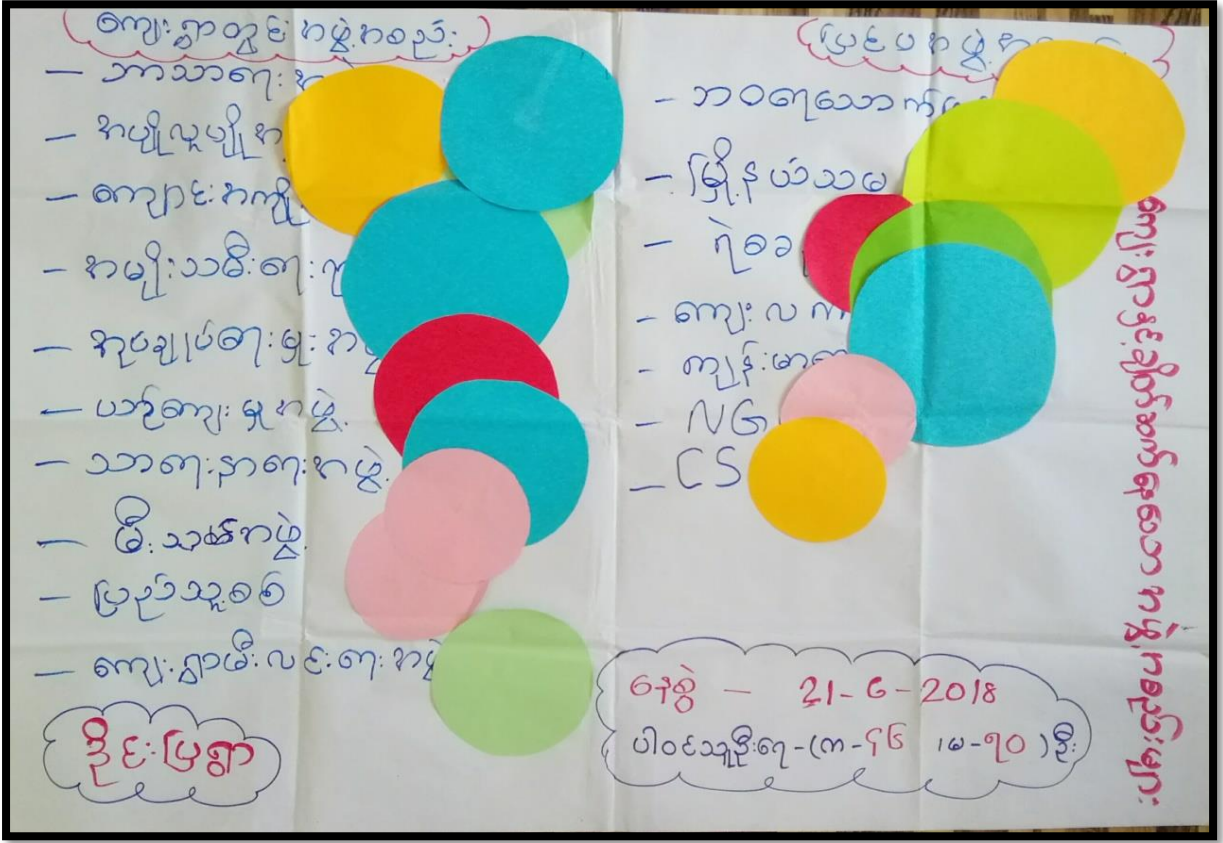

ဦးမြကျေးရွာ

မင်းပုံ

ဇူ.စွ. - 20-6-2018

(ဆွေးနွေးချက် ခွင့်ဆန်းစစ်ချက်) ပါဝင်သူဦးရေ-(၈-၆-၆-၇၀)
ဦး

- ကျေးရွာ နယ်ချုပ်ရေးမှူး ကဖွဲ့ သည် ကျေးရွာ၏ ၇၀ ကျေးရွာ ကျေးကိစ္စများတွင် ပူးပေါင်း ပါဝင်၍ ကျေးရွာလူထုနှင့် ချိတ်ဆက်မှုကူးကောင်းသည်။
- သာရေးနာရေးကဖွဲ့၊ ကပျိုလူပျိုကဖွဲ့ သည် ကျေးရွာလူထု၏ ဂုဏ်ကျေးရွာ ကပျိုလူပျိုတို့ တွင် ခိုင်းစိမ်း ကူညီ၍ ချိတ်ဆက်မှုရှိသည်။
- ကျောင်းကျိုးစော်ဆောင်ကဖွဲ့၊ ဖြည့်သူ့စစ်၊ မီးသတ်ကဖွဲ့၊ ကျေးရွာမီးလင်းရေးကဖွဲ့၊ ကဖွဲ့တို့ သည် နယ်ချုပ်ရေးမှူးကဖွဲ့ နှင့် ကတူ ဂုဏ်ကျေးရွာ ကတွက်ကတူကတူ ဥဒ္ဓါဦးတိုင်ပင်ပြီး ဆောင်ရွက်သော ကြောင့် ချိတ်ဆက်မှုရှိကြသည်။
- ဖြစ်ပမ္မဇာတိကဖွဲ့တွင် ဂဲခခခ၊ ကျန်းမာရေးဌာန၊ ကျေးလက်ကဖွဲ့၊ သဘာဝဓာတ်ကမ္ဘာကြွေကဖွဲ့တို့ သည် ကျေးရွာလူထုနှင့် နီးနပ်ပြီး ချိတ်ဆက်သည်။
- NGO နှင့် CSO ကဖွဲ့ သည် ကလေး ကျွဲသေကြောင့် ချိတ်ဆက်မှုကူးနည်းသည်။

၅။ ကျေးရွာကော်မတီဝင်များစာရင်း

စဉ်	အမည်	ရာထူး	ဖုန်းနံပါတ်	မှတ်ချက်
၁	ဦးစောရန်ငွေ	ဥက္ကဋ္ဌ	၀၉-၇၉၀၁၀၈၈၇၉	
၂	ဦးတာပိုက်	အတွင်းရေးမှူး	၀၉-၄၀၀၃၂၁၃၄၉	
၃	ဦးရှာဖောင်	ဝယ်ယူရေး		
၄	ဦးအောင်ငွေရ	ဘဏ္ဍာရေးမှူး	၀၉-၄၂၅၀၃၉၃၀၄	
၅	ဒေါ်ချို	စာရင်းကိုင်	၀၉-၇၉၉၃၆၂၆၂၀	
၆	ဒေါ်နှင်းဝေ	အဖွဲ့ဝင်		
၇	ဒေါ်ဖြူဖြူအေး	အဖွဲ့ဝင်		

၆။ ကျေးရွာအချက်အလက်များ (PC 1)

ပုံစံ - ၈ - ၁ ကျေးရွာအခြေခံအချက်အလက်များ (Form PC 1)

လမ်းညွှန်ချက်၊ ကျေးရွာတစ်ရွာသို့ ပထမဆုံးမိတ်ဆက်ခရီး သွားရောက်သောအခါ လူထုစည်းရုံးရေးမှူးသည် ကျေးရွာ ခေါင်းဆောင်များအား ကျေးရွာအချက်အလက်များကို မေတ္တာရ ဝိခံ၍ တောင်းခံရသည်။ ဤအချက်အလက်များကို စီမံကိန်း မိတ်ဆက်အစည်းဝေးမတိုင်မီတောင်းခံရမည်။ စီမံကိန်းမိတ်ဆက်အစည်းဝေးတွင် လူထုစည်းရုံးရေးမှူးသည် ဤအချက်အလက် များအား စစ်ဆေးပြီး မှန်ကန်အောင်ပြုလုပ်ရမည်။ ပြီးနောက်တွင် လူထုစည်းရုံးရေးမှူးမှ သတင်းအချက်အလက်ထံသို့ Tablets မှ တစ်ဆင့် ဖြည့်သွင်းရမည်။

ကျေးရွာခေါင်းဆောင် အမည် ဦးစောဇော်(ဖ)	ကျေးရွာခေါင်းဆောင်၏ ဖုန်းနံပါတ် ၀၅-၇၆၃၇၄၈၉၃၇	လူထုစည်းရုံးရေးမှူး၏ အမည် ဒေါ်မိုးမိုးကြည်
ပြည်နယ်၊ ကိုယ်စားပြုဒေသကြီး၊ ရာစု၊ မြို့နယ် ဗိုလ်လှိုင်၊ ရွှေ	ကျေးရွာအုပ်စု ဒွါးပုံ	ကျေးရွာ ဒွါးပုံ

က။ လူဦးရေ

လူမျိုးစု	အိမ်ထောင်စု အရေအတွက်	ကိုးကွယ်သည့်ဘာသာ	အိမ်ထောင်စု အရေအတွက်
လူမျိုးစု (၁) - မကုန်	၆၄၅	ဘာသာ (၁) - ဗုဒ္ဓဘာသာ	၆၄၅
လူမျိုးစု (၂) -		ဘာသာ (၂) -	
လူမျိုးစု (၃) -		ဘာသာ (၃) -	
လူမျိုးစုရော -		ဘာသာရော -	
အခြား	အရေအတွက်		
မသန်စွမ်းသူများ ၁၅	၁၅		
သက်ကြီးရွယ်အိုများ (၆၅ နှစ် နှင့် အထက်)	၂၂၀		
စစ်ဘေးရှောင်			

	အမျိုးသား (အရေအတွက်)	အမျိုးသမီး (အရေအတွက်)
လူဦးရေ	၁၉၆၁	၁၉၀၉
လူမျိုးစု (၁) - မကုန်		
လူမျိုးစု (၂) -		
လူမျိုးစု (၃) -		
အခြား		
အိမ်ထောင်ဦးစီး	၅၂၀	၁၂၅

၆။ ကျေးရွာအချက်အလက်များ (PC 1) အဆက်

(ခ) အခြေခံအဆောက်အအုံ အသုံးအဆောင်များ

စာသင်ကျောင်း	အမှတ် ခြံပိ	ကျန်းမာရေး	အမှတ် ခြံပိ	ဘာသာရေး အဆောက် အအုံများ	အမှတ် ခြံပိ
မူကြိုကျောင်း	<input checked="" type="checkbox"/>	တိုက်နယ်ဆေးရုံ	<input type="checkbox"/>	ဓဇတီ	<input checked="" type="checkbox"/>
မူလတန်းကျောင်း	<input type="checkbox"/>	ကျန်းမာရေးဌာန	<input type="checkbox"/>	ဘုန်းကြီးကျောင်း	<input checked="" type="checkbox"/>
မူလွန်ကျောင်း	<input type="checkbox"/>	ကျန်းမာရေးဌာနခွဲ	<input checked="" type="checkbox"/>	ဟိန္ဒူဘုရားကျောင်း	<input type="checkbox"/>
အလယ်တန်းကျောင်း	<input type="checkbox"/>	ဆေးပေးခန်း	<input type="checkbox"/>	ခရစ်ယာန်ကျောင်း	<input type="checkbox"/>
လယ်လွန်ကျောင်း	<input type="checkbox"/>	အခြား	<input type="checkbox"/>	ဗလီ	<input type="checkbox"/>
အထက်တန်းကျောင်း	<input checked="" type="checkbox"/>			အခြား	<input type="checkbox"/>
အခြား	<input type="checkbox"/>				
မှတ်ချက်		မှတ်ချက်		မှတ်ချက်	

(ဂ) ကျွမ်းကျင်သူများမှတ်တမ်း (ကျေးရွာတွင်နေထိုင်သော သို့မဟုတ် တခြားရွာမှလာရောက်သော ကျွမ်းကျင်သူများ)

(၁) စာသင်ကျောင်း			(၂) ကျန်းမာရေး			(၃) လက်မှုပညာရှင်		
	ရွာတွင်နေ ထိုင်သူ	အခြားရွာမှ လာသူ		ရွာတွင်နေ ထိုင်သူ	အခြား ရွာမှ လာသူ		ရွာတွင် နေထိုင်သူ	အခြားရွာ မှလာသူ
မူလတန်းပြဆရာ/မ	<input checked="" type="checkbox"/>	<input type="checkbox"/>	ဆရာဝန်	<input type="checkbox"/>	<input type="checkbox"/>	လက်သမား	<input checked="" type="checkbox"/>	<input type="checkbox"/>
အထက်တန်းပြဆရာ/မ	<input checked="" type="checkbox"/>	<input checked="" type="checkbox"/>	လက်ထောက် ကျန်းမာရေးမှူး	<input type="checkbox"/>	<input type="checkbox"/>	ပန်းရံ	<input checked="" type="checkbox"/>	<input type="checkbox"/>
အလယ်တန်းပြဆရာ/မ	<input checked="" type="checkbox"/>	<input checked="" type="checkbox"/>	အမျိုးသမီးကျန်းမာရေး ဆရာမ	<input type="checkbox"/>	<input type="checkbox"/>	လျှပ်စစ်ကျွမ်းကျင် မီးသမား	<input checked="" type="checkbox"/>	<input type="checkbox"/>
မူကြိုဆရာ/မ	<input checked="" type="checkbox"/>	<input type="checkbox"/>	သားဖွားဆရာမ	<input type="checkbox"/>	<input checked="" type="checkbox"/>	ရေပိုက်သူယ်သူ	<input checked="" type="checkbox"/>	<input type="checkbox"/>
အခြား	<input type="checkbox"/>	<input type="checkbox"/>	ပြည်သူ့ကျန်းမာရေးလုပ်သား	<input checked="" type="checkbox"/>	<input checked="" type="checkbox"/>	စက်ပြင်ဆရာ	<input checked="" type="checkbox"/>	<input type="checkbox"/>
မှတ်ချက်			မှတ်ချက်			မှတ်ချက်		

(ဃ) ကျေးရွာသို့ ရောက်ရှိနိုင်သည့် လမ်းအခြေအနေ / ကျေးရွာတစ်ရွာသည် ၎င်း၏ ကျေးရွာအုပ်စုနှင့် ဆက်သွယ်ထားသော လမ်းအခြေအနေ (အောက်ပါတို့ကိုပိုင်းပါ)

ကျောက်ကြမ်းလမ်း: ကတ္တရာလမ်း ကွန်ကရစ်လမ်း: _____
 ကျောက်ခင်းလမ်း: မြေသားလမ်း လူသွားလမ်း: _____
 မော်တော်ဆိုင်ကယ်လမ်း: _____
 အခြား: _____

(င) ကျေးရွာဖွံ့ဖြိုးမှုစီမံချက်

(၁) လူထုထုတ်ပြန်စီမံကိန်းမစတင်မှီ ဤကျေးရွာတွင်ကျေးရွာဖွံ့ဖြိုးမှု စီမံချက်ရှိခဲ့ပါသလား?

(၂) ရှိခဲ့ပါလျှင် ဤစီမံချက်ကို မည်သည့် ခုနှစ်တွင်ပြင်ဆင်ခဲ့ပါသနည်း?

(၃) ဤစီမံချက်ကို ခြုံငုံဖွဲ့စည်းမှုအတည်ပြုခဲ့ပါသလား?

ပိုင်းပါ
 ရှိပါသည်/မရှိပါ/မသိပါ
 နှစ် ၂၀၁၆ -> ၂၀၁၇
 /မသိပါ
 မြို့နယ်သည်/မမြို့နယ် /မသိပါ

၆။ ကျေးရွာအချက်အလက်များ (PC 1) အဆက်

၁.၅၆

(၅) ခရီးအကွာအဝေး

(၁) ဤကျေးရွာ၏ပဟိုမှ ၎င်းကျေးရွာအုပ်စု၏ပဟိုအထိ ခရီးခိုင်းမည်မျှကွာဝေးသနည်း? ခိုင်း-----/မသိပါ

(၂) ဤကျေးရွာမှ ၎င်းကျေးရွာအုပ်စုပဟိုအထိ သွားလာရာတွင်ကြာမြင့်သည့်အချိန်။

ခြောက်သွေ့ရာသီတွင်ကြာချိန်----- 10 ----- ထော်လာဂျီ/မော်တော်ဆိုင်ကယ်/ခြေလျင်/လား/မော်တော်ဘုတ်/
အခြား-----

မိုးရာသီတွင်ကြာချိန်----- 15 ----- ထော်လာဂျီ/မော်တော်ဆိုင်ကယ်/ခြေလျင်/လား/မော်တော်ဘုတ်/
အခြား-----

(ဆ) ပတ်ဝန်းကျင်ဆိုင်ရာ သဘာဝဘေးအန္တရာယ်

ဤကျေးရွာတွင် ရေကြီးခြင်းကဲ့သို့ သဘာဝဘေးအန္တရာယ်ကျရောက်ဖူးခြင်း ရှိပါသလား။

မရှိပါ

ရှိပါသည်

ရှိလျှင်ဖော်ပြပါ ၂၀၁၂-၂၀၁၃ ခုနှစ် ခြေလျင်

(ဇ) ကျေးရွာတွင် ဖွဲ့စည်းထားသော အဖွဲ့အစည်းများ

လူထုပဟိုပြုစီမံကိန်းမတိုင်မီ ဤကျေးရွာတွင် ကျေးရွာဖွံ့ဖြိုးရေးအတွက် အစိုးရ (သို့) ရွာသားများကိုယ်တိုင် (သို့) စီမံကိန်းတစ်ခုခုမှ ဖွဲ့စည်းထားသည့် အဖွဲ့အစည်းများရှိပါသလား။

(၁) ကျေးရွာဖွံ့ဖြိုးရေးအဖွဲ့

(၂) -----

(ဈ) အထွေထွေအုပ်ချုပ်ရေး ဦးစီးဌာန (GAD) မှ မှတ်တမ်းတင်ထားခြင်း

ဤကျေးရွာသည် အထွေထွေအုပ်ချုပ်ရေး ဦးစီးဌာန (GAD) မှ မှတ်တမ်းတင်ထားမှု ရှိပါသလား။

မရှိပါ

ရှိပါသည်

ကျေးရွာခေါင်းဆောင်

အမည် - ဦးစောစောစော -

လက်မှတ် 28.5.18 နေ့

လူထုစည်းရုံးရေးမှူး

အမည် နန်းမြင့်မြင့်ကြည်

လက်မှတ် မြင့် နေ့စွဲ ၂၈.၅.၂၀၁၈

၇။ ကဏ္ဍအလိုက်ဦးစားပေးလုပ်ငန်းချုပ်ဇယား

ကဏ္ဍ/ ကဏ္ဍခွဲ	စီမံချက်	ရမှတ် ပေါင်း	ဦးစားပေး အဆင့်	ဖော်ပြချက်	မှတ် ချက်
လမ်း	၁ ကျေးရွာ အတွင်း ကွန်ကရစ် လမ်းခင်းခြင်း	၁၀၀	၁	ကျေးလက်ဒေသဖွံ့ဖြိုးတိုးတက် ရေးဦးစီးဌာနမှ ထောက်ပံ့သည့် VDP ရန်ပုံငွေဖြင့် ကျေးရွာ ကော် မတီမှ ဦးစီး၍ ကျေးရွာသူ /သား များ ကိုယ်တိုင်အကောင်အထည် ဖော်ဆောင်ရွက်သွားပါမည်	vdpရန်ပုံငွေဖြင့်ဆောင် ရွက်သွားပါမည်။
လမ်း	၂ ကျေးရွာတွင်း ကွန်ကရစ်လမ်း ခင်းခြင်း(လမ်းသွယ်များအားလုံး)	၉၅	၂	ကျေးလက်ဒေသဖွံ့ဖြိုးတိုးတက်ရေး ဦးစီးဌာန ရန်ပုံငွေနှင့်ဆောင်ရွက်နိုင် ရေး ဘဏ္ဍာရေးနှစ်အလိုက် ဆောင် ရွက်နိုင်ရေး တောင်းခံသွားမည် ဖြစ် ပါသည်။	
တံတား	၃ BOX Culvert (2)စင်း တည်ဆောက်ခြင်း	၉၅	၃	ကျေးလက်ဒေသဖွံ့ဖြိုးတိုးတက်ရေး ဦးစီးဌာန ရန်ပုံငွေနှင့်ဆောင်ရွက်နိုင် ရေး ဘဏ္ဍာရေးနှစ်အလိုက် ဆောင် ရွက်နိုင်ရေး တောင်းခံသွားမည် ဖြစ် ပါသည်။	
	၄ Slab Culvert (1)စင် တည်ဆောက်ခြင်း	၉၅	၄	ကျေးလက်ဒေသဖွံ့ဖြိုးတိုးတက်ရေး ဦးစီးဌာန ရန်ပုံငွေနှင့်ဆောင်ရွက်နိုင် ရေး ဘဏ္ဍာရေးနှစ်အလိုက် ဆောင် ရွက်နိုင်ရေး တောင်းခံသွားမည် ဖြစ် ပါသည်။	
လမ်း	၅ ကျေးရွာတွင်းလမ်း ဂပ်မြေသား လမ်းခင်းခြင်း	၈၅	၅	ကျေးလက်ဒေသဖွံ့ဖြိုးတိုးတက်ရေး ဦးစီးဌာနရန်ပုံငွေနှင့် မြစ်မ်းရောင် အတိုးရငွေများဖြင့်ဆောင်ရွက်နိုင်ရန် ဘဏ္ဍာရေးနှစ်အလိုက် ဆောင် ရွက်နိုင်ရေး တောင်းခံသွားမည် ဖြစ် ပါသည်။	
ရေပေးရေး	၆ အဝီစိတွင်းနှင့်အမြင့်တင်ရေစင် တည်ဆောက်ခြင်း	၇၅	၆	ကျေးလက်ဒေသဖွံ့ဖြိုးတိုးတက်ရေး ဦးစီးဌာနရန်ပုံငွေနှင့် ရွက်နိုင်ရန် ဘဏ္ဍာရေးနှစ်အလိုက် ဆောင် ရွက်နိုင်ရေး တောင်းခံသွားမည် ဖြစ် ပါသည်။	
မီးလင်းရေး	၇ ကျေးရွာအတွင်း မီးလင်းရေး	၇၀	၇	သက်ဆိုင်ရာဦးစီးဌာနများနှင့်ချိတ် ဆက်ပြီး ကျေးရွာ၏ ပူးပေါင်းမှုနှင့် အတူ ဆောင်ရွက်သွားပါမည်။	
အခြား	၈ Wi Fiနှင့်ဆက်စပ်ပစ္စည်းများ ဝယ် ယူခြင်းနှင့်(IT Center တည်ထောင်ခြင်း)	၇၅	၈	Smart Village ရန်ပုံငွေများဖြင့် ဆောင်ရွက်သွားမည် ဖြစ်ပါသည်။	
အခြား	၉ အမှိုက်ကန် တည်ဆောက်ခြင်း	၇၄	၉	Smart Village ရန်ပုံငွေများဖြင့် ဆောင်ရွက်သွားမည် ဖြစ်ပါသည်။	

၇။ ကဏ္ဍအလိုက်ဦးစားပေးလုပ်ငန်းချုပ်ဇယား

ကဏ္ဍ/ ကဏ္ဍခွဲ	စီမံချက်	ရမှတ် ပေါင်း	ဦးစားပေး အဆင့်	ဖော်ပြချက်	မှတ် ချက်
အခြား	၁၀ အမှိုက်ပုံများဝယ်ယူခြင်း	၇၀	၁၀	Smart Village ရန်ပုံငွေများဖြင့် ဆောင်ရွက်သွားမည် ဖြစ်ပါသည်။	
အခြား	၁၁ စာသင်ကျောင်းဝင်း အိမ်သာ (၄) ခန်းတွဲ တည်ဆောက်ခြင်း	၇၀	၁၁	ကျေးလက်ဒေသဖွံ့ဖြိုးတိုးတက်ရေး ဦးစီးဌာန ရန်ပုံငွေနှင့်ဆောင်ရွက်နိုင်ရေး ဘဏ္ဍာရေးနှစ်အလိုက် ဆောင်ရွက်နိုင်ရေး တောင်းခံသွားမည် ဖြစ်ပါသည်။	
အခြား	၁၂ အုတ်စီရေမြောင်း တည်ဆောက်ခြင်း	၇၀	၁၂	ကျေးလက်ဒေသဖွံ့ဖြိုးတိုးတက်ရေး ဦးစီးဌာန ရန်ပုံငွေနှင့်ဆောင်ရွက်နိုင်ရေး ဘဏ္ဍာရေးနှစ်အလိုက် ဆောင်ရွက်နိုင်ရေး တောင်းခံသွားမည် ဖြစ်ပါသည်။	
အခြား	၁၃ မူလတန်းကြိုကျောင်း ကစားကွင်း တည်ဆောက်ခြင်း	၇၀	၁၃	သက်ဆိုင်ရာဦးစီးဌာနများနှင့်ချိတ်ဆက်ပြီး ကျေးရွာ၏ ပူးပေါင်းမှုနှင့် အတူ ဆောင်ရွက်သွားပါမည်။	
အခြား	၁၄ သံပန်းဝရိန် သင်တန်း	၆၅	၁၄	ကျေးလက်ဒေသဖွံ့ဖြိုးတိုးတက်ရေး ဦးစီးဌာန ရန်ပုံငွေနှင့်ဆောင်ရွက်နိုင်ရေး ဘဏ္ဍာရေးနှစ်အလိုက် ဆောင်ရွက်နိုင်ရေး တောင်းခံသွားမည် ဖြစ်ပါသည်။	
အခြား	၁၅ ဆိုင်ကယ်စက်ပြင်သင်တန်း	၆၅	၁၅	သက်ဆိုင်ရာဦးစီးဌာနများနှင့်ချိတ်ဆက်ပြီး ကျေးရွာ၏ ပူးပေါင်းမှုနှင့် အတူ ဆောင်ရွက်သွားပါမည်။	
အခြား	၁၆ အခြေခံစားသောက်ကုန် ထုတ်လုပ်မှုသင်တန်း	၆၀	၁၆	သက်ဆိုင်ရာဦးစီးဌာနများနှင့်ချိတ်ဆက်ပြီး ကျေးရွာ၏ ပူးပေါင်းမှုနှင့် အတူ ဆောင်ရွက်သွားပါမည်။	
အခြား	၁၇ လူသုံးကုန်ထုတ်လုပ်မှုသင်တန်း	၅၅	၁၇	သက်ဆိုင်ရာဦးစီးဌာနများနှင့်ချိတ်ဆက်ပြီး ကျေးရွာ၏ ပူးပေါင်းမှုနှင့် အတူ ဆောင်ရွက်သွားပါမည်။	
အခြား	၁၈ မွေးမြူရေးနှင့်စိုက်ပျိုးရေးဆိုင်ရာ သင်တန်း	၅၅	၁၈	သက်ဆိုင်ရာဦးစီးဌာနများနှင့်ချိတ်ဆက်ပြီး ကျေးရွာ၏ ပူးပေါင်းမှုနှင့် အတူ ဆောင်ရွက်သွားပါမည်။	
အခြား	၁၉ မျိုးစေ့ထုတ်လုပ်မှုဆိုင်ရာ နည်းပညာသင်တန်း	၅၃	၁၉	သက်ဆိုင်ရာဦးစီးဌာနများနှင့်ချိတ်ဆက်ပြီး ကျေးရွာ၏ ပူးပေါင်းမှုနှင့် အတူ ဆောင်ရွက်သွားပါမည်။	
အခြား	၂၀ မျိုးစေ့နှင့်မြေဩဇာထောက်ပံ့ပေးခြင်း	၅၀	၂၀	သက်ဆိုင်ရာဦးစီးဌာနများနှင့်ချိတ်ဆက်ပြီး ကျေးရွာ၏ ပူးပေါင်းမှုနှင့် အတူ ဆောင်ရွက်သွားပါမည်။	
အခြား	၂၁ ကျေးရွာအဆင့်ခေါင်းဆောင်မှု သင်တန်း	၄၅	၂၁	သက်ဆိုင်ရာဦးစီးဌာနများနှင့်ချိတ်ဆက်ပြီး ကျေးရွာ၏ ပူးပေါင်းမှုနှင့် အတူ ဆောင်ရွက်သွားပါမည်။	
အခြား	၂၂ ကျေးရွာစွန့်ပစ်အမှိုက် စီမံခန့်ခွဲမှု သင်တန်း	၄၀	၂၂	သက်ဆိုင်ရာဦးစီးဌာနများနှင့်ချိတ်ဆက်ပြီး ကျေးရွာ၏ ပူးပေါင်းမှုနှင့် အတူ ဆောင်ရွက်သွားပါမည်။	