

ပြည်ထောင်စုသမ္မတမြန်မာနိုင်ငံတော်အစိုးရ

သမဝါယမနှင့်ကျေးလက်ဖွံ့ဖြိုးရေးဝန်ကြီးဌာန

ကျေးလက်ဒေသဖွံ့ဖြိုးတိုးတက်ရေးဦးစီးဌာန

လှိုင်းဘွဲ့မြို့



၂၀၂၂-၂၀၂၃ ဘဏ္ဍာရေးနှစ်

ကျေးရွာဖွံ့ဖြိုးတိုးတက်ရေးလုပ်ငန်းစီမံကိန်း

သမ္မာန်ကျေးရွာအုပ်စု၊ စိန်မြရံကျေးရွာ

မာတိကာ

၁။	လှိုင်းဘွဲ့မြို့နယ်အခြေပြမြေပုံ.....	၁
၂။	ကျေးရွာအုပ်စုမြေပုံ.....	၂
၃။	ကျေးရွာအုပ်စုတွင်ပါဝင်သောကျေးရွာများ.....	၃
၄။	ကျေးရွာအခြေခံအချက်အလက်များ(ကျေးရွာသမိုင်းကြောင်း).....	၄-၅
၅။	လူထုပူးပေါင်းပါဝင်သော လူမှုဆန်းစစ်ခြင်းနှင့် အကဲဖြတ်ခြင်းလုပ်ငန်းစဉ်.....	၆
	(PSA/PRA)အကျဉ်ချုပ်ဖော်ပြချက်များ	
၆။	ကျေးရွာဖွံ့ဖြိုးရေးအစီအစဉ်တွင် အသုံးပြုခဲ့သော PRA Tool တစ်ခုချင်းစီအတွက် သုံးသက်ချက်များ	
	၆.၁. ကျေးရွာလူမှုရေးနှင့် အရင်းအမြစ်မြေပုံ(Social Map).....	၇-၈
	၆.၂. ရာသီခွင်ပြပြက္ခဒိန်(Seasonal Calender).....	၉-၁၀
	၆.၃. ဥစ္စာဓနကြွယ်ဝမှုပြဇယား(Wealth Ranking).....	၁၁-၁၂
	၆.၄. ကျားမပင့်ကူအိမ်သုံးသပ်ခြင်း(Cob Web).....	၁၃-၁၄
	၆.၅. အရင်းအမြစ်အသုံးချမှုပြပုံစံဖော်ပြဇယား(Asset Mapping).....	၁၅-၁၇
	၆.၆. အဖွဲ့အစည်းချိတ်ဆက်မှုပြဇယား(Venn Diagram).....	၁၈-၂၀
၇။	ကော်မတီဝင်များရွေးချယ်ခြင်းနှင့် ကျေးရွာဖွံ့ဖြိုးမှုအစီအစဉ်ဆောင်ရွက်မှုမှတ်တမ်း.....	၂၁-၂၂
၈။	ကျေးရွာအခြေခံအချက်အလက်များ-၈၁.....	၂၃-၂၆
၉။	စီမံကိန်းစက်ဝန်းအချိန်ဇယား-၈၂.....	၂၇-၂၉
၁၀။	ကျေးရွာဖွံ့ဖြိုးရေးဦးစားပေးအစီအစဉ်.....	၃၀

၁။ လှိုင်းဘွဲ့မြို့နယ်အခြေပြမြေပုံ

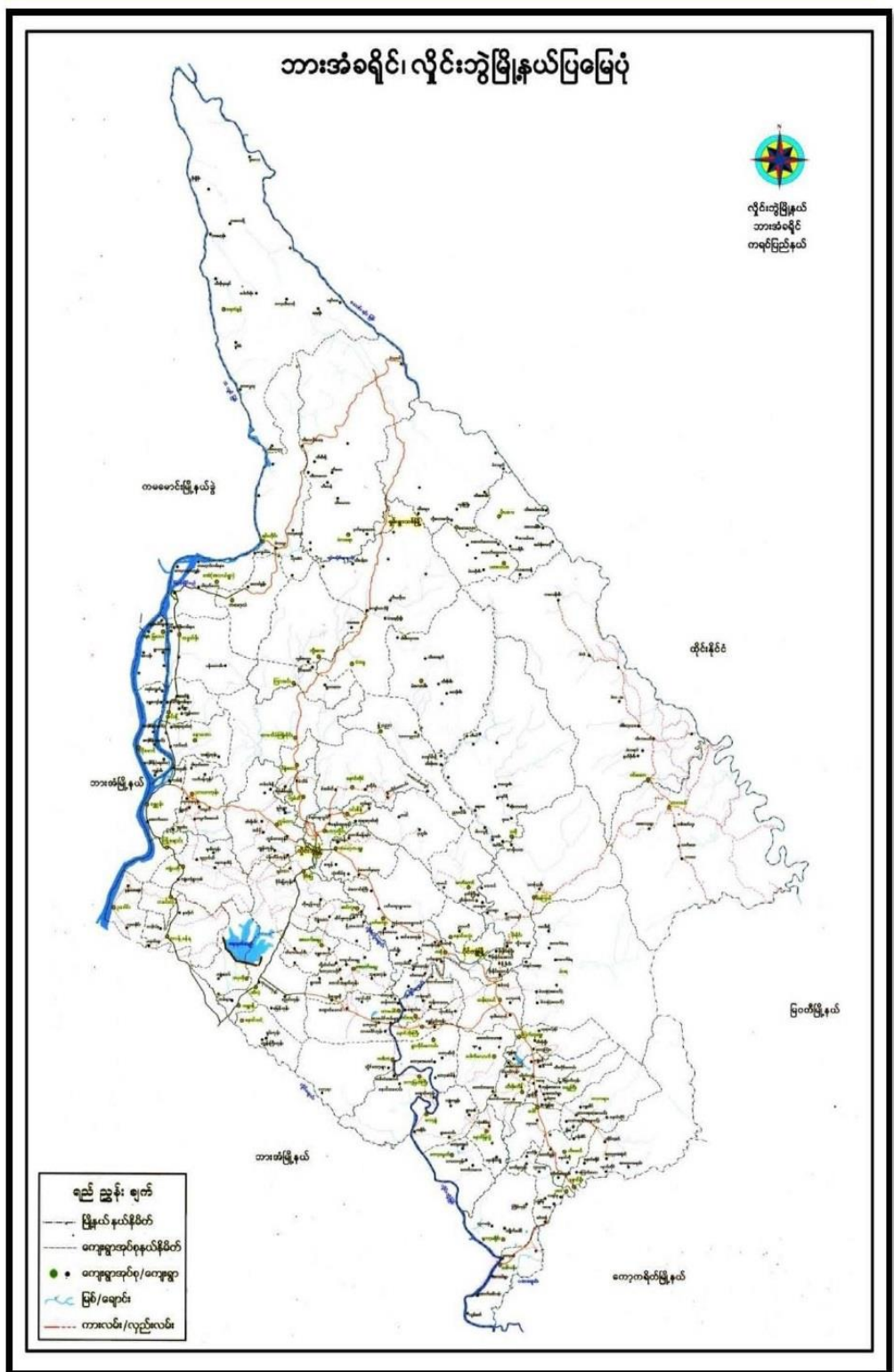

၃။ ကျေးရွာအုပ်စုတွင်ပါဝင်သောကျေးရွာများ

၁။ သမ္ဗန်ကျေးရွာ

၂။ သမ္ဗန်ကမ်းနားကျေးရွာ

၃။ စိန်မြရံကျေးရွာ

၄။ ရွာသာအေးကျေးရွာ

၄။ ကျေးရွာအခြေခံအချက်အလက်များ(ကျေးရွာသမိုင်းကြောင်း)

မိန့်ဖြူရွာ သမိုင်းကြောင်း

မိန့်ဖြူရွေးရွာသည် ဘားအံ-လှိုင်ဘွဲ့ ကားလမ်းမ (ကြီး) နံဘေးတွင် တည်ရှိသော ကျေးရွာတစ်ရွာ ဖြစ်ပါသည်။ လှိုင်ဘွဲ့ ပြိုနေ (၁၄) မိုင်ခန့် ကွာဝေးပါသည်။ အိမ်ထောင်စု (၄၈) ဥ ဖြစ်ပြီး လူဦးရေမှာ အမျိုးသား (၁၅၂) ဦး၊ အမျိုးသမီး (၁၃၅) ဦး ဖြစ်ပြီး ပအိုဝ်း လူမျိုး အများစု ဖြစ်ပါသည်။ ဗုဒ္ဓဘာသာကို ကိုးကွယ်ယုံကြည်ကြသည်။

မိန့်ဖြူရွာကို လှိုင်ဘွဲ့ဘေ (၂၀၀၆) နှစ် ကတည်းက အိမ်ခြေ (၁၂) ခု ဖြစ်သော စတင်တည်ထောင်ခဲ့သည်။ ၎င်းတို့သည် ပဒိုနိုးကုန်းရွာရှိ ပအိုဝ်းလူမျိုးများဖြစ်ပြီး ခပ်ဘေးရှောင် အနားဖြင့် လာရောက် နေထိုင် ကြရာမှ တောင်ကလေးအရပ်ကမ်း ဦးကောဝိဒ မှ ဘားအံ - လှိုင်ဘွဲ့ ကားလမ်းမ နံဘေးတွင် အကွက်ချပြီး ရွာအဖြစ် တည်စေ ပါသည်။ ထိုမှ မိန့်ဖြူရွာ ဖြစ်လာခြင်း ဖြစ်ပြီး စာမျက်နှာကမ်းကားတိုက်ကျောင်း နံဘေးတွင် ရှိသောကြောင့် မိန့်ဖြူရွာ ဖြစ်လာခြင်း ဖြစ်ပြီး ဆရာတော် ဘုရား မိန့်ဖြူ ဟု အမည်တွင်စေ ပါသည်။ ရွာရှိ ရွာသူ၊ ဘားများသည် တစ်ခုတည်း ဆင်း ညီအစ်ကို မောင်နှမ များ၊ ကံ့သို့ ချစ်ချစ်ခင်ခင် နေထိုင် ကြပါသည်။

ရွာတွင် လုပ်သား၊ ခြံဖြေများကို အနည်းငယ် လုပ်ကြ ရှိပြီး ကျွမ်းကျင်မှုများကိုလည်း လုပ်ကြ ရှိသည်။ စားဝတ်နေရေး အတွက် နိုင်ငံခြားသို့ ဘူးရောက် လုပ်ကြ ရှိသူများ ပါသည်။ လူလတ်ပိုင်းနှင့် လူငယ်ပိုင်း များသည် နိုင်ငံခြားသို့ ဘူးရောက် လုပ်ကြ ရှိပြီး ရွာတွင် သက်ကြီးရွယ်အိုများ နှင့် ကလေးများ သာ လျန်ရှိကြ သည်။

ရွာတွင်းလမ်းများသည် ပြေသာလိပ် များဖြစ်သောကြောင့် မိုးရာသီတွင် ဗွန်ထူပါသည်။ ကျေးရွာရှိ ရွာသူ၊ ဘားများသည် ကိုယ်စွာ ကိုယ်စွာ

စနစ်ဖြင့် ကျောက်စရစ်များကို နှစ်စဉ် ပြန်လည် ပြုပြင်ရသည်။ ပာသုချိန်
တွင် နှစ်တွင်းလမ်းသည် ကျောက် ကြမ်းလမ်း အဖြစ်သာ ရှိခဲ့သည်။

ဓာတ်ကျောင်းမရှိဘေးဘေးကြောင့် ဌာနီ မူလတန်းကလေးများ
သည် (က-မ-က) သမ္မန်တွင် ပညာသင်ယူ ကြပြီး အထက်တန်းကို (အ-တ-
က) တို့လှုံတွင် ပညာသင်ယူရပါသည်။ မပြေလည် ဘေးသူ များ အနေဖြင့်
ကျောင်း ကြို ဖို့ စတုရန်းတစ် ဦးဘေးကြောင့် ဖိစီးကလေးများ ကို ကျောင်း
ဆက်တမ်းဖြင့် အစာမပြေတော့ပါ။

ဆေးပေးခန်းမရှိဘေးကြောင့် ကျန်းမာရေးကိစ္စတစ်ခုခု ကြုံလာပါက
တိလှုံ ဌာနီ အေးပေးခန်းတွင် သွားရောက် ကုသရပါသည်။ ဝေးဘေးကြောင့်
အားသာရ သိုးသွား များ နှင့် မပြေလည်ဘေး အုပ်စု များ အနေဖြင့် အဆင်
မပြေ ဦးပါ။

ရွာ၏ အားသာချက်မှာ အစိုးရ လှုပ်ခတ်မီးရရှိပါသည်။ ဘောက်
သိုးရေ ဖူလှုံပါသည်။ ကျေးရွာခလေးထူး တစ်ခုမှာ တပေါင်းရပ်ရွာ နေ့တွင်
ပရိုင်း အမျိုးသားတို့ ပွဲတော်ကို ကျင်းပလှုပ်ရှားပါသည်။ ကြိုဖွဲ့တွင် ကလေး
လူကြီး မရွေး တစ်ရွာလုံး တတ်ကျွမ်းကြပြီး အလွန်ပျော် မှိုကောင်းလှပါ
သည်။

၅။ လူထုပူးပေါင်းပါဝင်သော လူမှုဆန်းစစ်ခြင်းနှင့်အကဲဖြတ်ခြင်းလုပ်ငန်းစဉ်(PSA/PRA)
အကျဉ်းချုပ်ဇယား

လူမှုဆန်းစစ်ချက် (PRA) နှင့် အကဲဖြတ်ခြင်း အချက်အလက်များ

ကျေးရွာကုတ်စုအမည် - သာဇွန် ကျေးရွာအမည် - ဗိုလ်ဖြူ

စဉ်	ဆွေးနွေး ခဲသော ရက်စွဲ	အကြောင်းအရာ	ဆွေးနွေးဆောင်ရွက် ခဲသောရက်စွဲများ (ရက်စွဲ)		ပါဝင်ပူးပေါင်း အရေအတွက်
			ကျား	မ	
၁	၇.၆.၂၀၁၉	လူမှုဆွေးနွေး အရင်းအမြစ် ဖြစ်ထုတ် နှင့် ဆန်းစစ် ချက်များ	၁၂	၁၇	၂၉
၂	၇.၆.၂၀၁၉	စွန့်စား ဖြစ်ပေါ်မှု အဆင့် သတ်မှတ် ချက် နှင့် ဆန်းစစ်ချက်များ	၁၂	၁၇	၂၉
၃	၇.၆.၂၀၁၉	အရင်းအမြစ်သုံးစွဲမှု နှင့် အရင်းအမြစ် ထိန်း ချုပ်မှု ဖြစ်ပေါ်မှု နှင့် ဆန်းစစ်ချက်များ	၁၂	၁၇	၂၉
၄	၇.၆.၂၀၁၉	ကုန်စည်ဖြန့်ဖြူးမှုနှင့် ရောင်းချခြင်း နှင့် ဆန်း စစ်ချက်များ	၁၂	၁၇	၂၉
၅	၇.၆.၂၀၁၉	ပင်လယ်ကမ်းခြေသုံးစွဲခြင်း နှင့် ဆန်းစစ်ချက်	၁၂	၁၇	၂၉
၆	၇.၆.၂၀၁၉	ပင်လယ် (ကျေးရွာတွင်းဖြစ်ပေ အဖွဲ့အစည်း များ ဆိုက်ဆက်မှု ဖြစ်ပေါ်မှု) နှင့် ဆန်းစစ်ချက်	၁၂	၁၇	၂၉

၆။ ကျေးရွာဖွံ့ဖြိုးရေးအစီအစဉ်တွင်အသုံးပြုခဲ့သော PRA Tool တစ်ခုချင်းစီအတွက် သုံးသပ်ချက်များ

၆.၁ ကျေးရွာလူမှုရေးနှင့်အရင်းအမြစ်ပြမြေပုံ (Social Map)

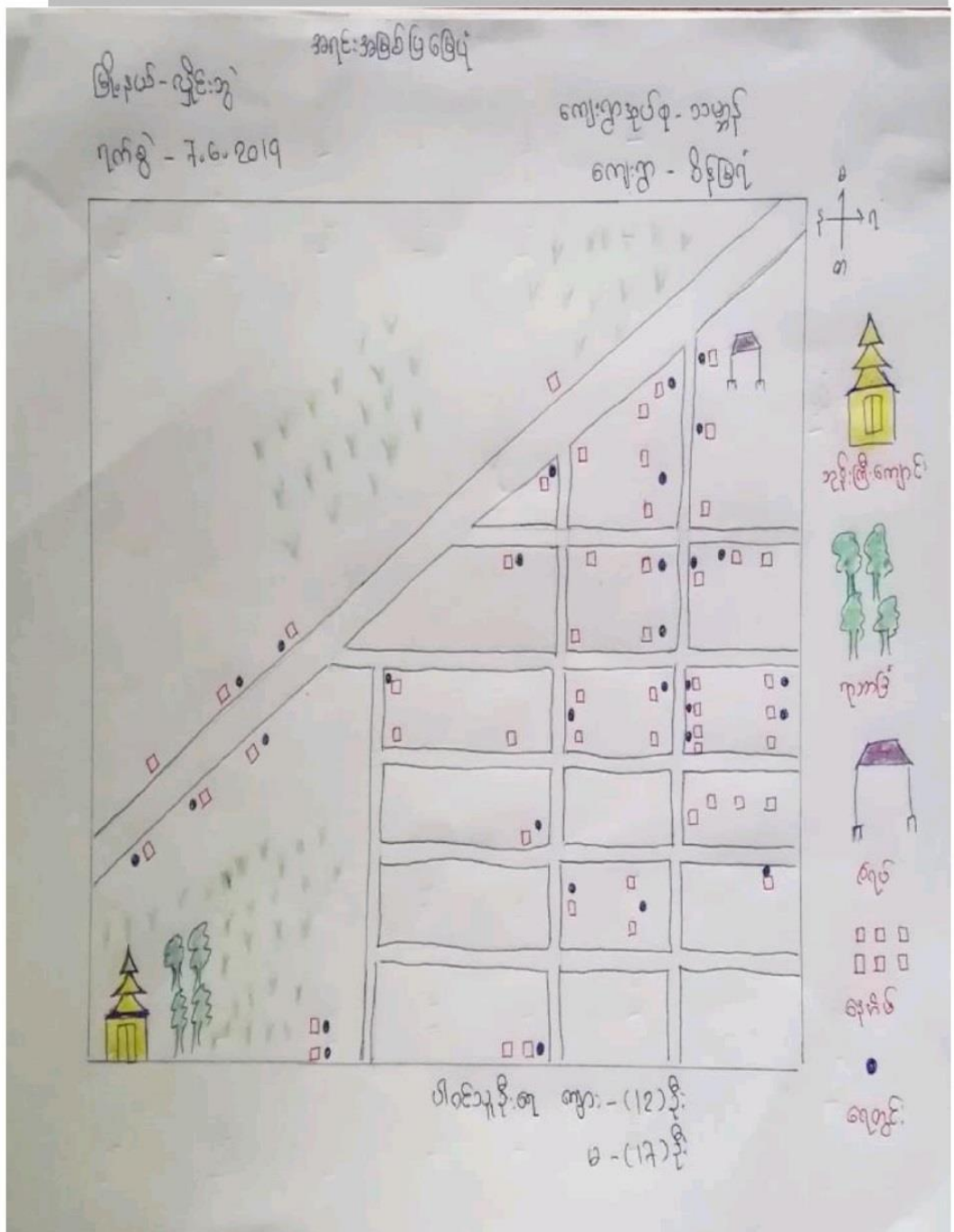

အဖွဲ့များ ဗဟိုဌာနချုပ်ပြု မြေပုံ

(ဆွေးနွေးခြင်းနှင့်သန်းစစ်ခြင်း)

နှစ်ပတ် - ဇူလိုင်လဆွဲ

ရက်စွဲ - ၇.၆.၁၇

ကျေးဇူးတင်ရည်စူး - သမိုင်း

ကျေးဇူးစွာ - နိုင်ငံခြား

△ ကျေးဇူးတင်ရည်စူးလက်မှတ်ရေး: အရှင်ပညာ၊ ယော်ဝါယော်ဝါသည်။ ပိုင်ငံခြားသို့ ဆွေးနွေးရာတွင် လက်မှတ်ရေးသားသောအခါ များကို မှီဖွဲ့၍ အသက်မွေးဝမ်းကျောင်း ပြုရသည်ဟု ဆိုရမည်။

△ နှစ်ပတ်ဆိုင်ရာ အဖွဲ့များနှင့် ကလေးများ သာရှိသည်။

△ ကျေးဇူးများ စွာရှိပြီး ဆောင်ရွက်ပုံ - ကျေလွယ်ပါသည်။

△ လျှင်စနစ်မီ ၇ နှစ်အထိ အသက်ပေးပေး ကေဠီပွင့်ပါသည်။ နှစ်ပတ်လမ်းကမ်း မှာ ကိုယ်တိုင် ကိုယ်တိုင် ဖြစ်ပေါ်လာပါသည်။ တစ်ချို့ နှစ်ပတ်လမ်း မှာ မကေဠီ-အေးပါ။

△ နှစ်ပတ်စာအုပ်ကျောင်း မရှိသဖြင့် အခြား နှစ်ပတ်စာအုပ်များ များ ကျောင်းကြို ဖြစ်ပေါ်လာသဖြင့် နှစ်ပတ်များ အတွက် အားပေးပေးပါ။

- △ နှစ်ပတ်အဖွဲ့တက်ရောက်မှု ရှိသောအခါများ မှာ
 - စာအုပ် ကျောင်း
 - စာကြည့်တိုက်
 - လမ်းများ
 - ဆေးခန်း

ပါဝင်ဆွေးနွေးသူ - ကျား (၁၂) ဦး

မ (၁၇) ဦး

၆.၂ ရာသီခွင်ပြဌာန်(Seasonal Calendar)

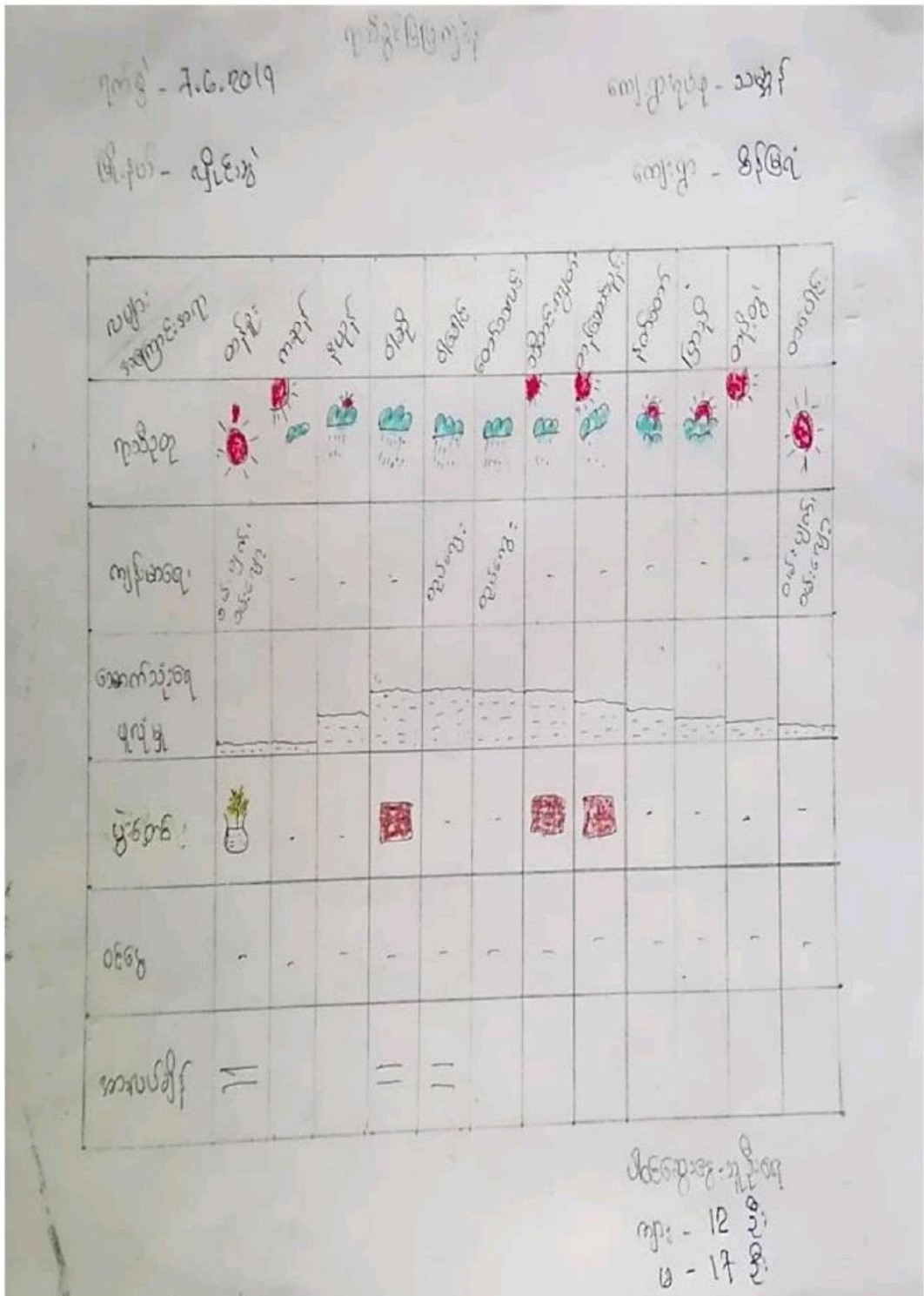

ပြည်ထောင်စု ပြဋ္ဌာန်း

(ဆွေးနွေးပွဲများ ဖွဲ့စည်းခြင်း)

နေ့စွဲ - ဖွဲ့စည်းခြင်း

ကျေးဇူးတင်ပေးသူ - သက္ကရာဇ်

နေ့စွဲ - ၇.၆.၁၉

ကျေးဇူး - စိန်ဖွား

△ ကဆုန်လပြည့်ကျော်လဆန်းနေ့၊ ဧရာဝတီတိုင်း၊ ဧရာဝတီမြစ်ဝကျွန်းပေါ်ကန်၊ ဧရာဝတီမြစ်ဝကျွန်းပေါ်ကန်၊ ဧရာဝတီမြစ်ဝကျွန်းပေါ်ကန်

△ ဤကွဲသားကွဲပွားများကို စုစည်းပေးရန်၊ ဧရာဝတီမြစ်ဝကျွန်းပေါ်ကန်၊ ဧရာဝတီမြစ်ဝကျွန်းပေါ်ကန်၊ ဧရာဝတီမြစ်ဝကျွန်းပေါ်ကန်

△ ထိုကွဲသားကွဲပွားများကို စုစည်းပေးရန်၊ ဧရာဝတီမြစ်ဝကျွန်းပေါ်ကန်၊ ဧရာဝတီမြစ်ဝကျွန်းပေါ်ကန်၊ ဧရာဝတီမြစ်ဝကျွန်းပေါ်ကန်

△ ဤကွဲသားကွဲပွားများကို စုစည်းပေးရန်၊ ဧရာဝတီမြစ်ဝကျွန်းပေါ်ကန်၊ ဧရာဝတီမြစ်ဝကျွန်းပေါ်ကန်၊ ဧရာဝတီမြစ်ဝကျွန်းပေါ်ကန်

△ ဤကွဲသားကွဲပွားများကို စုစည်းပေးရန်၊ ဧရာဝတီမြစ်ဝကျွန်းပေါ်ကန်၊ ဧရာဝတီမြစ်ဝကျွန်းပေါ်ကန်၊ ဧရာဝတီမြစ်ဝကျွန်းပေါ်ကန်

ပြင်ဆင်ရေးဆွဲသူ - ကျား (၁၇) ဦး

မ (၁၇) ဦး

၆.၃ ဥစ္စာရေးကြွယ်ဝမှုပြဇယား (Wealth Ranking)

ဥစ္စာရေးကြွယ်ဝမှုပြဇယား

ရက်စွဲ - ၇.၆.၂၀၁၇

မြို့နယ်-ကျေးရွာ

ဒုတိယအဆင့် - သမား
ကျေးရွာအုပ်စု - မြို့ကြီး

အဆင့်	သတ်မှတ်ချက်များ	အိမ်အရေအတွက်	ကျွန်းခြား
ဒုတိယအဆင့် ဒုတိယ	ကား၊ ဆိုင်ကယ်၊ ဗိုက်အိမ်၊ ဖိမိ၊ စာမေး၊ ရေခဲသေတ္တာ၊ ဇာတိ၊ သစ်သား၊ သွပ်မိုး၊ အိမ်	၄၄	၉၆%
မတူညီသည့် ဘာအုပ်စု	သစ်သား၊ သွပ်မိုး၊ သား၊ သမီး၊ မရှိသောအိမ်များ	၂	၄%

၀၀၀၀၀
၀ - (၁၂) ဦး
၀ - (၁၇) ဦး

ပုစ္ဆာဆရာ(အလယ်)ပုစ္ဆာဖြေခေယာ

(ဆေးဓမ္မ:ခြံပိ၊ နှစ်ဆန်းစစ်ခြင်း)

မြို့နယ် - ဟိုင်းဆွဲ

ကျေးရွာအုပ်စု - သာဏိ

နှစ်စွဲ - ၇.၆.၁၉

ကျေးရွာ - နိဂဇာ

△ မြေပေလည်သော အုပ်စုဟူ၍ ဆက်: ဖြစ်ပေါ်ပါ။ အလယ်အလတ်နှင့် မြေပေလည်သော အုပ်စုဟူ၍ (၂) စုသာရှိသည်။

△ မြေပေလည်သော နိဂဇာစု (၂) ရှိပြီး ဘဦးစု၊ ဖြစ် (၄) ရှိသည်။

△ ကား၊ ဆိုင်းကယ်၊ တိုက်ဆိပ်၊ သစ်သား၊ သွန်မှို၊ ဆိပ်၊ ရေခဲသေတ္တာ စုတို့ရှိသော နိဂဇာစုများကို အလယ်အလတ်အုပ်စုတွင်ရှိသည်။

△ သစ်သား၊ သွန်မှို၊ ဆိပ်ရှိသော နိဂဇာစု မြေပေလည်သော အုပ်စု ဟူပေရန်သည်။

△ အလယ်အလတ်အုပ်စုနှင့် မြေပေလည်သောအုပ်စုနှစ်ခုစာ ရှေးကျေး ဆိုင်းဖြင့် တစ်ရွာလုံး ပုဒ္ဓိကသာကို ဖွဲ့စည်းသည်။

ပါစစ်ဆေးဓမ္မ:သူ - ကျား (၁၂) ဦး

မ (၁၇) ဦး

၆.၄ ကျားမပင့်ကူအိမ်သုံးသပ်ခြင်း (Cob Web)

မင်းကူအိမ်သုံးသပ်ဇယား

မြို့နယ်-လှိုင်ခွဲ
 ရက်စွဲ- 7.6.19

ကျေးရွာအုပ်စု-သဏ္ဍာန်
 ကျေးရွာ-စိန်မြင်

— ကျား
 — မ

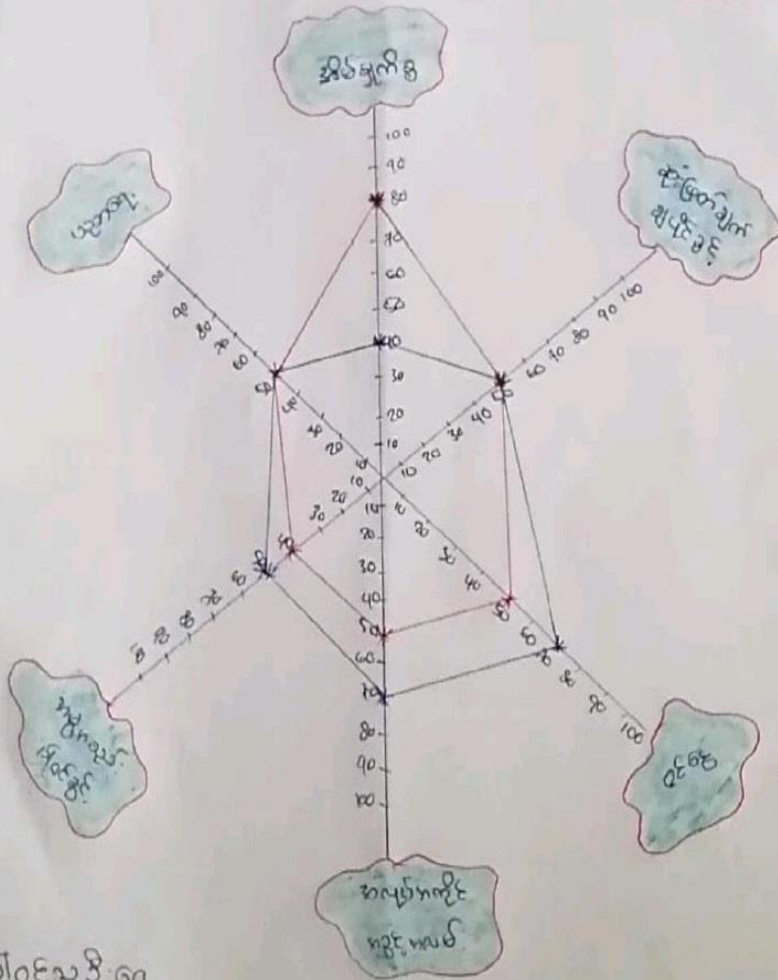

ပါဝင်သူဦးရေ
 ကျား - (12) ဦး
 မ - (17) ဦး

၆.၅ အရင်းအမြစ်အသုံးချမှုပုံစံပြဇယား (Asset Mapping)

အရင်းအမြစ်အသုံးချမှုပုံစံပြဇယား

မြို့နယ် - လှိုင်စာ
 ၇၈၅ - ၇.၆.၁၉

ကျေးရွာအုပ်စု - သာဓုန်
 ကျေးရွာ - စိန်မြရံ



အသုံးချမှုပုံစံ

လယ်

ဆိပ်ကမ်း

အိမ်ထောင်

ကား

ဖိနပ်

စက်ကိရိယာ

ကျွန်း

ဆေး

ကျွန်း

အိမ်ထောင်

ပါဝင်သူအရေအတွက်:

၈ - ၁၂ နှစ်

၉ - ၁၇ နှစ်

အရင်းအမြစ်ထိန်းချုပ်မှုပြုစုပေး

မြ.နယ် - ကျွမ်းကျင်မှု
ရက်စွဲ - ၇.၆.၁၉

ကျေးဇူးတင်စွာ - သတ္တန်
ကျေးဇူး - မိန့်ကြား



ခေမိ

အင်္ဂါ

ဗုဒ္ဓ

နွား

ဝယ်

ဆွဲမယ်

အင်္ဂါ

ကျေး

ကျေး

ကျေး

ကျေး

ပုလဲလှိုင် ကျေး

၈ - ၁၂ နေ့

၉ - ၁၇ နေ့

ပိုင်ဆိုင်မှုသုံးသပ်ခြင်း

(ဆွေးနွေးခြင်း နှင့် သုံးစွဲခြင်း)

ဦးနှစ် - ဖွဲ့စည်းသူ

ကျေးဇူးတင်သူ - သက်တမ်း

၇၇၇ - ၇၀၈၂၅

ကျေးဇူး - နှစ် ၆၇

△ စေတီ၊ စက်ဘီး၊ နှစ် ၆၇၊ ကရင်၊ ကရင်များ ကိုအမျိုး သား နှင့် အမျိုးသမီး များ သုံးစွဲ ဖြစ်ပြီး ပြုပြင်ထိန်းသိမ်းမှုကုသရေးအမျိုး သား များ မှ ပြုလုပ် ဖြစ်သည်။

△ အမျိုးသမီး သုံးစွဲ သုံးစွဲသော ကရင်၊ ကရင်မျိုးပါ «ထို့နည်း ထု အမျိုးသမီး သုံးစွဲ ထိန်းသိမ်းမှုကုသရေး ကရင်၊ ကရင်မျိုးပါ။

△ နတ်စင်၊ ကံ၊ ကုန်၊ ဇီးကျောင်း၊ ကျေးဇူး စသည်တို့သည် အမျိုး သား နှင့် အမျိုး သမီး များ အကျအသုံးစွဲ ဖြစ်ပြီး ပြုပြင်ထိန်း သိမ်းမှုကုသရေး အကျအသုံးစွဲ ဖြစ်သည်။

ပါဝင်ဆွေးနွေးသူ - ကျား (၁၂) ဦး

မ (၁၇) ဦး

၆.၆ အဖွဲ့အစည်းချိတ်ဆက်မှုပြဇယား (Venn Diagram)

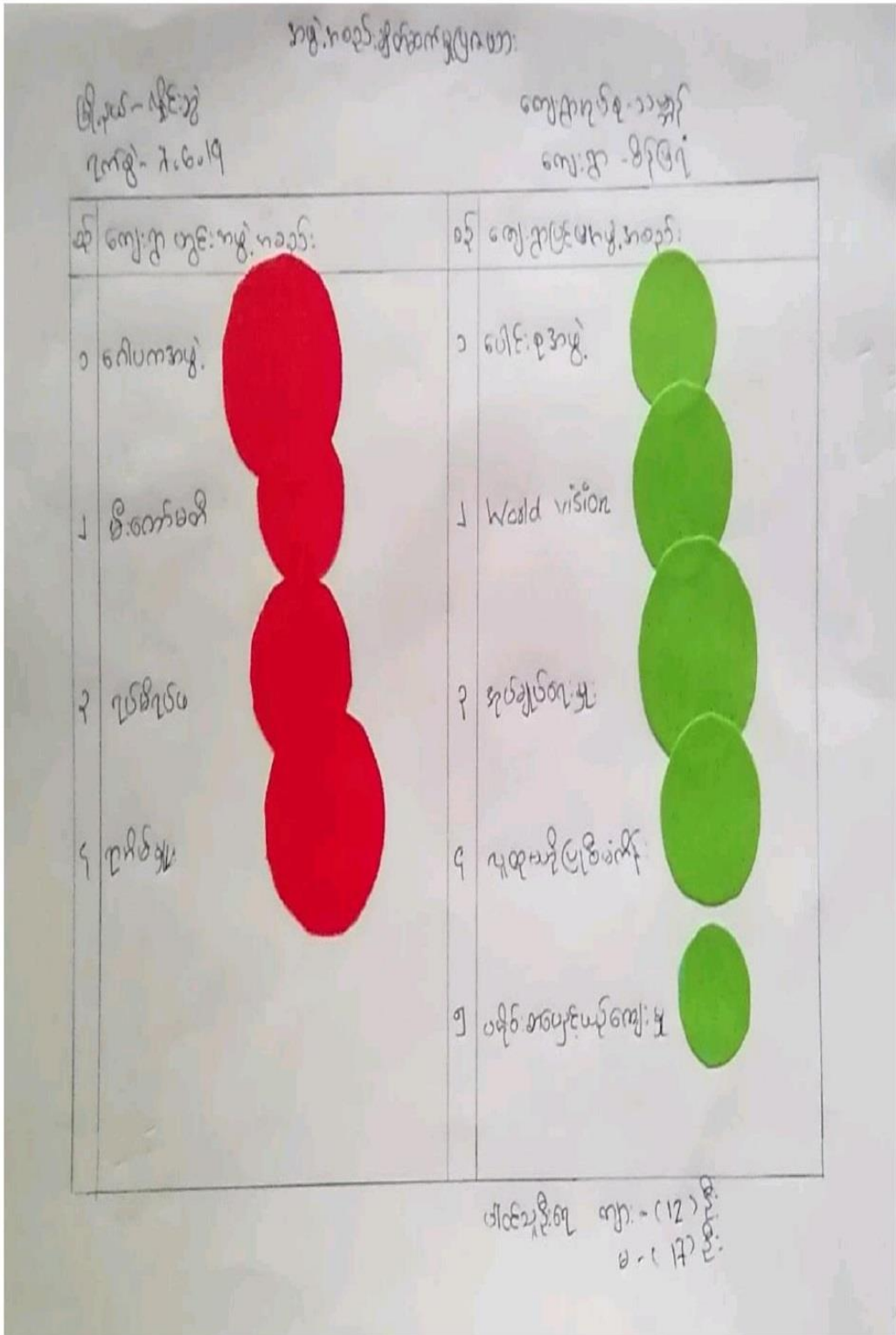

အဖွဲ့အစည်း ချိတ်ဆက်မှု ပြဿနာ:

ဖို.နံပါတ် - ၂၅၆၂၅
၇၇၇၅ - ၇၀၆၀၁၅

ကျေးဇူးတင်ပေး - ၁၁ နှစ်
ကျေးဇူး - ၈၄၆၅၅

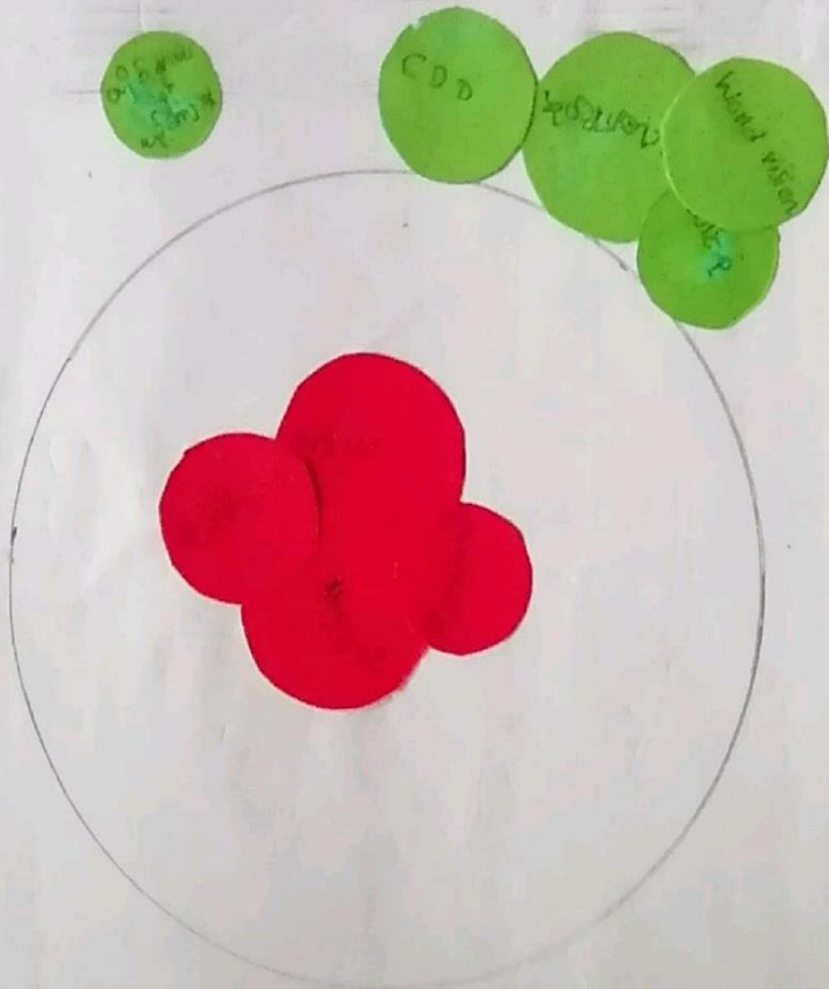

ပါဝင်ဆွေးနွေးသူ ဦးရေ
ကျား - ၁၂ ဦး
မ - ၁၇ ဦး

၇။ ကော်မတီဝင်များရွေးချယ်ခြင်းနှင့် ကျေးရွာဖွံ့ဖြိုးမှုအစီအစဉ်ဆောင်ရွက်မှုမှတ်တမ်း



၈။ ကျေးရွာအခြေခံအချက်အလက်များ-၈၁

ပုံစံ - ၀ - ၀ ကျေးရွာအခြေခံအချက်အလက်များ (Form PC 1)

လမ်းညွှန်ချက်၊ ကျေးရွာတစ်ရွာသို့ ပထမဆုံးမိတ်ဆက်ဇနီးသွားရောက်သောအခါ လူထုစည်းရုံးရေးမှူးသည် ကျေးရွာခေါင်းဆောင်များအား ကျေးရွာအချက်အလက်များကို မေတ္တာရပ်ခံ၍ တောင်းခံရသည်။ ဤအချက်အလက်များကို စီမံကိန်းမိတ်ဆက်အစည်းဝေးမတိုင်မီ တောင်းခံရမည်။ စီမံကိန်းမိတ်ဆက်အစည်းဝေးတွင် လူထုစည်းရုံးရေးမှူးသည် ဤအချက်အလက်များအား စစ်ဆေးပြီးမှန်ကန်အောင် ပြုလုပ်ရမည်။ ပြီးနောက်တွင် လူထုစည်းရုံးရေးမှူးမှ သတင်းအချက်အလက်ထဲသို့ Tablets မှ တဆင့် ဖြည့်သွင်းရမည်။

ကျေးရွာခေါင်းဆောင် အမည် ဦးတင်ဝင်း	ကျေးရွာခေါင်းဆောင်၏ ဖုန်းနံပါတ် ၀၉၃၆၃၆၅၃၆၄၃	လူထုစည်းရုံးရေးမှူး၏အမည် နုနုအိမ်မို
ပြည်နယ်၊ တိုင်းဒေသကြီး ကရင်	မြို့နယ် လွိုင်ဘွဲ့	ကျေးရွာအုပ်စု သမ္ဘာ
		ကျေးရွာ ၈၆၆၇

က။ လူဦးရေ

လူမျိုးစု	အိမ်ထောင်စုအရေအတွက်	ကိုးကွယ်သည့်ဘာသာ	အိမ်ထောင်စုအရေအတွက်
လူမျိုးစု (၀) - မအိုင်	41	ဘာသာ(၀) - မအိုင်	46
လူမျိုးစု (၂) - ကရင်	2	ဘာသာ(၂) -	
လူမျိုးစု (၃) -		ဘာသာ(၃) -	
လူမျိုးစုရော ကရင်၊ မအိုင်၊ ဗမာ	3	ဘာသာရော -	
အခြား			
အရေအတွက်			
မသန်စွမ်းသူများ	2		
သက်ကြီးရွယ်အိုများ (၆၅ နှစ် နှင့် အထက်)	19		
စစ်ဘေးရှောင်			

	အမျိုးသား(အရေအတွက်)	အမျိုးသမီး(အရေအတွက်)	စုစုပေါင်းအရေအတွက်
လူဦးရေ			
လူမျိုးစု (၁) - <i>ယဉ်</i>	137	141	278
လူမျိုးစု (၂) - <i>ကုဉ်</i>	2	2	4
လူမျိုးစု (၃) - <i>ကုဉ် + ယဉ်</i> <i>၁၂၅</i>	8	5	13
အခြား			
အိမ်ထောင်ဦးစီး	36	10	46

(ခ) အခြေခံအဆောက်အအုံ အသုံးအဆောင်များ

တာဝန်ကောင်း	အမှတ် ခြံမီ	ကျန်းမာရေး	အမှတ် ခြံမီ	တာဝန်အဆောက် အအုံများ	အမှတ် ခြံမီ
အထက်တန်းကျောင်း	<input type="checkbox"/>	ဆေးရုံ	<input type="checkbox"/>	စေတီ	<input type="checkbox"/>
အလယ်တန်းကျောင်း	<input type="checkbox"/>	ကျန်းမာရေးဌာန	<input type="checkbox"/>	ဘုန်းကြီးကျောင်း	<input type="checkbox"/>
မူလတန်းကျောင်း	<input type="checkbox"/>	ကျန်းမာရေးဌာနခွဲ	<input type="checkbox"/>	ဟိန္ဒူဘုရားကျောင်း	<input type="checkbox"/>
မူကြိုကျောင်း	<input type="checkbox"/>	ဆေးပေးခန်း	<input type="checkbox"/>	ခရစ်ယာန်ကျောင်း	<input type="checkbox"/>
အခြား	<input type="checkbox"/>	အခြား	<input type="checkbox"/>	ဗလီ	<input type="checkbox"/>
				အခြား	<input type="checkbox"/>
မှတ်ချက်		မှတ်ချက်		မှတ်ချက်	

(ဂ) ကျွမ်းကျင်သူများမှတ်တမ်း (ကျေးရွာတွင်နေထိုင်သော သို့မဟုတ် တခြားရွာမှလာရောက်သောကျွမ်းကျင်သူများ)

(ခ) တသစ်ကျောင်း			(၂) ကျွန်းမားရေး			(၃) လက်မှုပညာရှင်		
	ရွာတွင်နေထိုင်သူ	အခြားရွာမှလာသူ		ရွာတွင်နေထိုင်သူ	အခြားရွာမှလာသူ		ရွာတွင်နေထိုင်သူ	အခြားရွာမှလာသူ
မူလတန်းပြဆရာ/မ	<input type="checkbox"/>	<input type="checkbox"/>	ဆရာဝန်	<input type="checkbox"/>	<input type="checkbox"/>	လက်သမား	<input type="checkbox"/>	<input type="checkbox"/>
အထက်တန်းပြဆရာ/မ	<input type="checkbox"/>	<input type="checkbox"/>	လက်ထောက်ကျွန်းမားရေးမှူး	<input type="checkbox"/>	<input type="checkbox"/>	ပန်းရံ	<input type="checkbox"/>	<input type="checkbox"/>
အလယ်တန်းပြဆရာ/မ	<input type="checkbox"/>	<input type="checkbox"/>	အမျိုးသမီးကျွန်းမားရေးဆရာမ	<input type="checkbox"/>	<input type="checkbox"/>	လှုပ်စစ်ကျွမ်းကျင်ပီးသမား	<input type="checkbox"/>	<input type="checkbox"/>
မူကြံဆရာ/မ	<input type="checkbox"/>	<input type="checkbox"/>	သားဖွားဆရာမ	<input type="checkbox"/>	<input type="checkbox"/>	ရေညှိကံသွယ်သူ	<input type="checkbox"/>	<input type="checkbox"/>
အခြား	<input type="checkbox"/>	<input type="checkbox"/>	ပြည်သူ့ကျွန်းမားရေးလုပ်သား	<input type="checkbox"/>	<input type="checkbox"/>	စက်ပြင်ဆရာ	<input type="checkbox"/>	<input checked="" type="checkbox"/>
မှတ်ချက်			မှတ်ချက်			မှတ်ချက်		

(ဃ) ကျေးရွာသို့ ရောက်ရှိနိုင်သည့်လမ်းအခြေအနေ / ကျေးရွာတစ်ရွာသည် ၎င်း၏ကျေးရွာအုပ်စုနှင့် ဆက်သွယ်ထားသောလမ်းအခြေအနေ (အောက်ပါတို့ကိုပိုင်းပါ)

ကျောက်ကြမ်းလမ်း: ကတ္တရာလမ်း ကွန်ကရစ်လမ်း: _____
 ကျောက်ခင်းလမ်း: _____ မြေသားလမ်း: _____
 လူသွားလမ်း: _____ အခြား: _____

(င) ကျေးရွာဖွံ့ဖြိုးမှုစီမံချက်

ပိုင်းပါ

- (၁) လူထုပတ်ဝန်းကျင်ထိခိုက်မှုမရှိစေရန် ဤကျေးရွာတွင်ကျေးရွာဖွံ့ဖြိုးမှုစီမံချက်ရှိခဲ့ပါသလား? ရှိပါသည်/မရှိပါ မသိပါ
- (၂) ရှိခဲ့ပါလျှင် ဤစီမံချက်ကို မည်သည့် ဝန်ထုပ်ပေးပေးခြင်းဖြင့် ဆောင်ရွက်ခဲ့ပါသနည်း? နှစ်-----/မသိပါ
- (၃) ဤစီမံချက်ကို မြို့နယ်အတည်ပြုခဲ့ပါသလား? ပြုခဲ့ပါသည်/မပြုခဲ့ပါ /မသိပါ

(စ) ခရီးအကွာအဝေး

(၁) ဤကျေးရွာ၏ ဗဟိုမှ ရင်းကျေးရွာအုပ်စု၏ ဗဟိုအထိ ခရီးဆိုင်မည်မျှ ကွာဝေးသနည်း? ဝိုင်-^{၂၅၈၅}-----/မသိပါ

(၂) ဤကျေးရွာမှ ရင်းကျေးရွာအုပ်စု ဗဟိုအထိ သွားလာရာတွင် ကြာမြင့်သည့်အချိန်။

ခြောက်သွေ့ရာသီတွင် ကြာချိန် ----- ၂ နာရီ ၃၀ ----- ထော်လာဂျီ/မော်တော်ဆိုင်ကယ်/ခြေလျင်/လား/မော်တော်ဘုတ်/

အခြား -----

မိုးရာသီတွင် ကြာချိန် ----- ၂ နာရီ ၃၀ ----- ထော်လာဂျီ/မော်တော်ဆိုင်ကယ်/ခြေလျင်/လား/မော်တော်ဘုတ်/

အခြား -----

(ဆ) ပတ်ဝန်းကျင်ဆိုင်ရာ သဘာဝဘေးအန္တရာယ်

ဤကျေးရွာတွင် ရေကြီးခြင်းကဲ့သို့ သဘာဝဘေးအန္တရာယ် ကျရောက်ဖူးခြင်း ရှိပါသလား။

မရှိပါ ရှိပါသည် ရှိလျှင် ဖော်ပြပါ-----

(ဇ) ကျေးရွာတွင် ဖွဲ့စည်းထားသော အဖွဲ့အစည်းများ

လူထုဗဟိုပြု ဖိတ်ခေါ်စဉ်က ဤကျေးရွာတွင် ကျေးရွာဖွံ့ဖြိုးရေးအတွက် အစိုးရ(သို့) ရွာသားများကိုယ်တိုင်(သို့) စီမံကိန်းတစ်ခုခုမှ ဖွဲ့စည်းထားသည့် အဖွဲ့အစည်းများ ရှိပါသလား။

(၁) ----- မရှိပါ -----

(၂) -----

(ဈ) အထွေထွေအုပ်ချုပ်ရေး ဦးစီးဌာန (GAD) မှ မှတ်တမ်းတင်ထားခြင်း

ဤကျေးရွာသည် အထွေထွေအုပ်ချုပ်ရေး ဦးစီးဌာန (GAD) မှ မှတ်တမ်းတင်ထားမှု ရှိပါသလား။

မရှိပါ ရှိပါသည်

ကျေးရွာခေါင်းဆောင်

အမည် ဦးထင်ဝင်း

လက်မှတ်

နေ့စွဲ ၂၀၂၀.၆.၂၀

လူထုစည်းရုံးရေးမှူး

အမည်

နန်းစင်စိန်

လက်မှတ်

နန်းစင်စိန် နေ့စွဲ ၂၀၂၀.၆.၂၀

၉။ စီမံကိန်းစက်ဝန်းအချိန်ဇယား- ၈၂

ပုံစံ- ၈-၂- စီမံကိန်းစက်ဝန်းအချိန်ဇယား (PC2)

လမ်းညွှန်ချက်၊ သတ်မှတ်ရာလှည့်ပတ်မှု၊ လက်ထောက်နှုန်းညွှန်းညွှန်း၊ စီမံကိန်းစက်ဝန်းအဆင့်တစ်ခုပြီးစီးတိုင်းကျေးရွာနှင့် ကျေးရွာအုပ်စုအတွက် ဤပုံစံရှိပြည်တွင်းရည်ရွယ်ချက်

စည်ရုံး/လက်ထောက်နှုန်းညွှန်းညွှန်းသစ် အမည် - ဒဂုံအစိုးရ

နေ့စွဲ 12.6.2020 စက်ဝန်းအားအမှတ်ခြံစိုပ်ပါ စက်ဝန်း(၁) စက်ဝန်း(၂) စက်ဝန်း(၃) စက်ဝန်း(၄)

ပြည်နယ်/တိုင်း	မြို့နယ်	ကျေးရွာအုပ်စု	ကျေးရွာ
ကရင်	ပုဂံ	ဘွယ်	၆၄၅

စီမံကိန်းအောင်မြင်မှုအဆင့်များ	နေ့စွဲ		အစည်းအဝေးတွင်တက်ရောက်သူအရေအတွက်					
	တက်သည့်နေ့	ပြီးသည့်နေ့	အမျိုးသား	အမျိုးသမီး	အိမ်ထောင်စု	လူမျိုးစုတက်ရောက်သူ အရေအတွက် နှင့် လူမျိုးစုအမည်	အိမ်ထောင်စုပေါင်း	အိမ်ထောင်စု %
၁။ ကျေးရွာစီမံကိန်း စီမံကိန်းအစည်းအဝေး						1		
၂။ ကျေးရွာပွဲပြီးစေရ စီမံချက်ရေးဆွဲခြင်း အစည်းအဝေး	12.6.2020	12.6.2020	14	19	33	1	46	71.74%
၃။ ကျေးရွာအုပ်စု လုပ်ငန်းဆောင်ရွက်ရမည့်အစည်းအဝေး						1		
၄။ မြို့နယ်အဆင့်စီမံကိန်းရေးဆွဲရေးနှင့် အကောင်အထည်ဖော်ရေးကော်မတီ၏ စီမံကိန်း သုံးသပ်မှုအစည်းအဝေး			မလို	မလို	မလို	မလို		

၁၀။ ကျေးရွာဖွံ့ဖြိုးရေးဦးစားပေးအစီအစဉ်-စဉ်

ကျေးရွာဖွံ့ဖြိုးရေးဦးစားပေးအစီအစဉ်-စဉ် (တတိယနှစ်စက်ဝန်း)

ပုံစံ - စ-၃ ကျေးရွာဖွံ့ဖြိုးရေး ဦးစားပေးအစီအစဉ် (Form PC 3)

လယ်ညွှန်ချက်	အဆင့် (၃) ကျေးရွာဖွံ့ဖြိုးရေးမှန်းချက်အစည်းအဝေးပြီးဆုံးသောအခါ	ကျေးရွာစီမံကိန်း
အထောက်အကူပြု ကော်မတီသည် လူထုစည်းရုံးရေးမှူးအကူအညီဖြင့် ဤပုံစံကိုပြည့်စုံအောင် ဖြည့်သွင်းရမည်။		
လူထုစည်းရုံးရေးမှူး/ဝန်ထမ်း အမည်	မိုးခင်စိန်	
နေ့စွဲ 17.6.2020	စက်ဝန်းအား အမှတ်ခြိပ်ပါ (✓) <input checked="" type="checkbox"/> စက်ဝန်း(၁) <input type="checkbox"/> စက်ဝန်း(၂) <input type="checkbox"/> စက်ဝန်း(၃) <input type="checkbox"/> စက်ဝန်း(၄) <input type="checkbox"/>	
ပြည်နယ်/တိုင်း	မြို့နယ်/မြို့/ရွာ	ကျေးရွာအုပ်စု
ကရင်	မြို့နယ်ကျွန်းဘွဲ့	ကျေးရွာ
	သယံဇာတ	ခိန်မြေ

ကူး အခက်အခဲအတားအဆီးများအားဆွေးနွေးခြင်း -
 ယခုလက်ရှိအခြေအနေတွင်ကျေးရွာဖွံ့ဖြိုးတိုးတက်ရေးအတွက်အဓိကအခက်အခဲအတားအဆီးများသည်
 မည်သည့်များဖြစ်ပါသနည်း။ (အမျိုးသား/သမီး အနည်းဆုံးအခက်အခဲ ၅ ခုစီဖော်ပြပါ)

အုပ်စုဖွဲ့ဆွေးနွေးမှုများမှ တင်ပြသော အခက်အခဲအတားအဆီးများ	
မိုးဥတုတွင်လင်းစွာထရော့ဖြောင့်သွားလာရအခဲမပြေပါ။	<input type="checkbox"/> ကျား <input type="checkbox"/> မမြူကျား + မ
မူကြိုကျောင်းမရှိသောကြောင့် ကလေးများညာဏ်ရည်ဖွံ့ဖြိုးမှုအားနည်းပါသည်။	<input type="checkbox"/> ကျား <input type="checkbox"/> မမြူကျား + မ
မိုးဥတုတွင်ကျေးရွာအပြင်ဘက်သို့ ရေရရှိရန်ခက်ခဲပါသည်။	<input checked="" type="checkbox"/> ကျား <input type="checkbox"/> မမြူကျား + မ
စာကြည့်တိုက်မရှိသောကြောင့် ဤသို့သားများ မပညာသင်တန်း ပါးပါသည်။	<input type="checkbox"/> ကျား <input checked="" type="checkbox"/> မမြူကျား + မ
စာသင်ကျောင်းမရှိသောကြောင့် အခြားရွာသို့ ကျောင်းသားတက်ရောက်ရန် ကလေးများ ဝမ်းနည်းရပါသည်။	<input type="checkbox"/> ကျား <input type="checkbox"/> မမြူကျား + မ
အေးပေးခန်းမရှိသောကြောင့် ကျန်းမာရေး မကောင်းပျင်ပေးပေးရပါသည်။	<input type="checkbox"/> ကျား <input type="checkbox"/> မမြူကျား + မ
ကုသရန်ခက်ခဲသော ရောဂါများ ဖြစ်ပွားခြင်းကြောင့် နေရာအခက်အခဲဖြစ်ပါသည်။	

၁။ မျှော်မှန်းခြင်း နောင်လာမည့် (၅) နှစ် အတွင်း ကျေးရွာဖွံ့ဖြိုးရေး မျှော်မှန်းလျာထားချက်များအား တင်ပြပါ။

အုပ်စုဖွဲ့ဆွေးနွေးမှုများမှ တင်ပြသော အခက်အခဲအတားအဆီးများ	
မိုးဥတုတွင်လင်းစွာထရော့ဖြောင့်သွားလာရအခဲမပြေပါ။	<input type="checkbox"/> ကျား <input type="checkbox"/> မမြူကျား + မ
မူကြိုကျောင်းမရှိသောကြောင့် ကလေးများညာဏ်ရည်ဖွံ့ဖြိုးမှုအားနည်းပါသည်။	<input type="checkbox"/> ကျား <input type="checkbox"/> မမြူကျား + မ
မိုးဥတုတွင်ကျေးရွာအပြင်ဘက်သို့ ရေရရှိရန်ခက်ခဲပါသည်။	<input checked="" type="checkbox"/> ကျား <input type="checkbox"/> မမြူကျား + မ
စာကြည့်တိုက်မရှိသောကြောင့် ဤသို့သားများ မပညာသင်တန်း တက်ရောက်သည်။	<input type="checkbox"/> ကျား <input checked="" type="checkbox"/> မမြူကျား + မ
စာသင်ကျောင်းမရှိသောကြောင့် အခြားရွာသို့ ကျောင်းသားတက်ရောက်ရန် ကလေးများ ဝမ်းနည်းရပါသည်။	<input type="checkbox"/> ကျား <input type="checkbox"/> မမြူကျား + မ
အေးပေးခန်းမရှိသောကြောင့် ကျန်းမာရေး မကောင်းပျင်ပေးပေးရပါသည်။	<input type="checkbox"/> ကျား <input type="checkbox"/> မမြူကျား + မ
ကုသရန်ခက်ခဲသော ရောဂါများ ဖြစ်ပွားခြင်းကြောင့် နေရာအခက်အခဲဖြစ်ပါသည်။	<input type="checkbox"/> ကျား <input type="checkbox"/> မမြူကျား + မ

ဒုတိယအဆင့်: ရွေးချယ်မှု တစ်ခုခုအား အားပေးဆွဲချော	
စတင်ဆောင်ရွက်ရန် မသင့်တော်သဖြင့် ဆွဲချောမှုကို အားပေးဆွဲချောပေးပါသည်။	မှတ်: ၀၈ ၀ ကျား + ၈
အားပေးချောမွေ့စေရန် အားပေးဆွဲချောမှုကို အားပေးဆွဲချောပေးပါသည်။	မှတ်: ၀၈ ၀ ကျား + ၈
ကလေးများ၏ အားပေးဆွဲချောမှုကို အားပေးဆွဲချောပေးပါသည်။	မှတ်: ၀၈ ၀ ကျား + ၈
အားပေးဆွဲချောမှုကို အားပေးဆွဲချောပေးပါသည်။	မှတ်: ၀၈ ၀ ကျား + ၈

၁။ မျှော်မှန်ခြင်း - ဆောင်ရွက်ပါ။ ၂။ ချွတ်ဆွဲခြင်း - ဆွဲချောမှုကို အားပေးဆွဲချောပေးပါ။

ဒုတိယအဆင့်: ရွေးချယ်မှု တစ်ခုခုအား အားပေးဆွဲချော	
အားပေးဆွဲချောမှုကို အားပေးဆွဲချောပေးပါသည်။	မှတ်: ၀၈ ၀ ကျား + ၈
အားပေးဆွဲချောမှုကို အားပေးဆွဲချောပေးပါသည်။	မှတ်: ၀၈ ၀ ကျား + ၈
အားပေးဆွဲချောမှုကို အားပေးဆွဲချောပေးပါသည်။	မှတ်: ၀၈ ၀ ကျား + ၈
အားပေးဆွဲချောမှုကို အားပေးဆွဲချောပေးပါသည်။	မှတ်: ၀၈ ၀ ကျား + ၈

၁။ လူထုဝိမံကိန်း၏ လာမည့် (၄)နှစ်အတွက် အကျုံးဝင်သော ဦးစားပေး ဖွံ့ဖြိုးတိုးတက်မှု လုပ်ငန်း အစီအစဉ်များအားဖော်ပြပါ။

ဦးစားပေး အဆင့် သတ်မှတ်ချက်	ကျေးရွာအတွက် ဦးစားပေး ဖွံ့ဖြိုးတိုးတက်မှု လုပ်ငန်းစဉ်များ	အဆိုပြုသူ(အမျိုးသားများ/အမျိုးသမီးများ/အမျိုးသား+အမျိုးသမီး)	အခန်းကဏ္ဍ	ခန့်မှန်း ကုန်ကျစရိတ်	အကျိုးခံစားခွင့်ရှိသူ ဝန်ဆောင်မှုအရေအတွက်		
					ကျား	မ	ပေါင်း
၁	ရွာတွင်းကွန်ကရစ်လမ်းခင်းခြင်း	က + မ	လမ်း	64000000	147	148	295
၂	မူကြိုကျောင်းဆောက်လုပ်ခြင်း	က + မ	ပညာရေး	13000000	147	148	295
၃	အဝိစိတွင်းတူးခြင်း	က	ကျေးဇူးတန်း ရှင်းရေး	15000000	147	148	295
၄	စာကြည့်တိုက်ဆောက်လုပ်ခြင်း	မ	ပညာရေး	13000000	147	148	295
၅	မူလတန်းကျောင်းဆောက်လုပ်ခြင်း	က + မ	ပညာရေး	36000000	147	148	295
၆	ဆေးပေးခန်းဆောက်လုပ်ခြင်း	က + မ	ကျန်းမာရေး	15000000	147	148	295

၂။ လူထုဝိမံကိန်း၏ လာမည့် (၄) နှစ်အတွက် အကျုံးဝင်သော ဦးစားပေး ဖွံ့ဖြိုးတိုးတက်မှု လုပ်ငန်း အစီအစဉ်များအားဖော်ပြပါ။

အဆင့်	ကျေးရွာအတွက် ဦးစားပေး ဖွံ့ဖြိုးတိုးတက်မှု လုပ်ငန်းစဉ်များ	အဆိုပြုသူ (အမျိုးသားများ/အမျိုးသမီးများ/အမျိုးသား+အမျိုးသမီး)	အခန်းကဏ္ဍ
၁	ကျေးရွာဝန်ထမ်းချိမ်းခြင်း	က	အခြား
၂	နိမ့်နိမ့်ပတ်ဝန်းကျင်	က	အခြား
၃	ကျေးဇူးတန်းကျေးဇူးတန်း	မ	အခြား
၄	အသက်မွေးဝမ်းကျောင်းသင်တန်း	မ	livelihoods (non agriculture)
၅			

ခေါင်းဆောင်၊ ကျေးရွာဝိမံကိန်းအထောက်အကူပြုကော်မတီမှအတည်ပြုသည်။

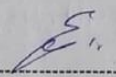
အမည် ဒေါ်စင်စင် လက်မှတ်  နေ့စွဲ 17.6.2020

စိန်မြရံကျေးရွာ ၊ ကျေးရွာဖွံ့ဖြိုးတိုးတက်ရေးလုပ်ငန်းစီမံကိန်း (VDP)

ဦးစားပေးစီမံချက်များ

ကဏ္ဍ/ ကဏ္ဍခွဲ	စီမံချက်	ရမှတ် ပေါင်း	ဦးစားပေး အဆင့်	ဖော်ပြချက်	မှတ်ချက်
လမ်း	၁ ကျေးရွာတွင်းကျောက် ရေမြေသားလမ်းခင်း ခြင်း	၁၀၀	၁	ကျေးလက်ဦးစီးဌာနမှ ထောက် ပံ့သည့် VDPရန်ပုံငွေဖြင့် ကျေး ရွာကော်မတီမှ ဦးစီး၍ ကျေးရွာ သူ/သားများ ကိုယ်တိုင် အ ကောင်အထည်ဖော်ဆောင်ရွက် မည်။	
ပညာရေး	၂ မူကြိုကျောင်းဆောက် လုပ်ခြင်း	၉၀	၂	ကျေးရွာကော်မတီမှ ဦးစီး၍ ကျေးရွာရပ်မိရပ်ဖများ၊ ကျေးရွာ သူ/သားများ ပူးပေါင်းပါဝင်ခြင်း ဖြင့် သက်ဆိုင်ရာ ဦးစီးဌာန၊ အခြား အကူအညီပေးနိုင်သည့် ဖွံ့ဖြိုးရေးအဖွဲ့ အစည်းများနှင့် ချိတ်ဆက် ဆောင်ရွက်သွား မည်။	
ဖွံ့ဖြိုးရေး	၃ ကျေးရွာစာကြည့်တိုက် ဆောက်လုပ်ခြင်း	၈၇	၃	ကျေးရွာကော်မတီမှ ဦးစီး၍ ကျေးရွာရပ်မိရပ်ဖများ၊ ကျေးရွာ သူ/သားများ ပူးပေါင်းပါဝင်ခြင်း ဖြင့် သက်ဆိုင်ရာဦးစီးဌာန၊ အ ခြား အကူအညီပေးနိုင်သည့် ဖွံ့ဖြိုးရေး အဖွဲ့အစည်းများနှင့် ချိတ်ဆက်ဆောင်ရွက်သွား မည်။	
ကျန်းမာ ရေး	၄ ကျေးရွာဆေးပေးခန်း ဆောက်လုပ်ခြင်း	၈၀	၄	ကျေးရွာကော်မတီမှ ဦးစီး၍ ကျေးရွာရပ်မိရပ်ဖများ၊ ကျေးရွာ သူ/သားများ ပူးပေါင်းပါဝင်ခြင်း ဖြင့် သက်ဆိုင်ရာ ဦးစီးဌာန၊ အခြား အကူအညီပေးနိုင်သည့် ဖွံ့ဖြိုးရေး အဖွဲ့ အစည်းများနှင့် ချိတ်ဆက် ဆောင်ရွက်သွား မည်။	

ကဏ္ဍ/ ကဏ္ဍခွဲ	စီမံချက်		ရမှတ် ပေါင်း	ဦးစားပေး အဆင့်	ဖော်ပြချက်	မှတ်ချက်
ပညာရေး	၅	မူလတန်းကျောင်း ဆောက်လုပ်ခြင်း	၇၆	၅	ကျေးရွာကော်မတီမှ ဦးစီး၍ ကျေးရွာ ကျေးရွာရပ်မိရပ်ဖများ၊ ကျေးရွာ သူ/သားများ ပူးပေါင်းပါဝင်ခြင်း ဖြင့် သက်ဆိုင်ရာ ဦးစီးဌာန၊ အခြား အကူအညီပေးနိုင်သည့် ဖွံ့ဖြိုးရေး အဖွဲ့ အစည်းများနှင့် ချိတ်ဆက် ဆောင်ရွက်သွား မည်။	
ရေရရှိရေး	၆	အဝီစိတွင်းတူးခြင်း	၇၀	၆	ကျေးရွာကော်မတီမှ ဦးစီး၍ ကျေး လက်ဦးစီးဌာနမှ ဘတ်ဂျတ် ရရှိ နိုင်ရေးနှင့် အခြား အကူအညီပေး နိုင်သည့် ဖွံ့ဖြိုးရေးအဖွဲ့ အစည်း များနှင့် ချိတ်ဆက် ဆောင်ရွက် သွားမည်။	