

သမဝါယမနှင့်ကျေးလက်ဖွံ့ဖြိုးရေးဝန်ကြီးဌာန
ကျေးလက်ဒေသဖွံ့ဖြိုးတိုးတက်ရေးဦးစီးဌာန
လှိုင်းဘွဲ့မြို့နယ်



ကျေးရွာဖွံ့ဖြိုးတိုးတက်ရေးစီမံကိန်း (VDP) စာအုပ်
၂၀၂၃-၂၀၂၄ခု ဘဏ္ဍာရေးနှစ်
ကဒီကံကျေးရွာအုပ်စု၊ ကဒီကံကျေးရွာ

မာတိကာ

စဉ်	အကြောင်းအရာ	စာမျက်နှာ
၁။	လှိုင်းဘွဲ့မြို့နယ်အခြေပြမြေပုံ	၁
၂။	ကျေးရွာအုပ်စုမြေပုံ(တည်နေရာ)	၂
၃။	ကျေးရွာအုပ်စုတွင်ပါဝင်သောကျေးရွာများ	၃
၄။	ကျေးရွာအခြေခံအချက်အလက်များ(ကျေးရွာသမိုင်းကြောင်း)	၄-၅
၅။	လူထုပူးပေါင်းပါဝင်သောလူမှုဆန်းစစ်ခြင်းနှင့် အကဲဖြတ်ခြင်းလုပ်ငန်းစဉ် (PSA/PRA)အကျဉ်းချုပ်ဇယား	၆
၆။	ကျေးရွာဖွံ့ဖြိုးရေးအစီအစဉ်တွင် အသုံးပြုခဲ့သော PRA Tool တစ်ခုချင်း	
	အတွက် သုံးသပ်ချက်များ	
	၆.၁။ ကျေးရွာလူမှုရေးနှင့် အရင်းအမြစ်ပြမြေပုံ	၇-၈
	၆.၂။ ရာသီခွင်ပြ ပြက္ခဒိန်	၉-၁၀
	၆.၃။ ဥစ္စာဓနကြွယ်ဝမှုပြဇယား	၁၁-၁၂
	၆.၄။ ကျားမပင့်ကူအိမ်သုံးသပ်ခြင်း	၁၃-၁၄
	၆.၅။ အရင်းအမြစ်အသုံးချမှုပုံစံပြဇယား	၁၅-၁၆
	၆.၆။ အဖွဲ့အစည်းချိတ်ဆက်မှုပြဇယား	၁၇-၁၈
၇။	ကျေးရွာကော်မတီများရွေးချယ်ခြင်း	၁၉
၈။	ကျေးရွာအခြေခံအချက်အလက်များ	၂၀-၂၃
၉။	ကဏ္ဍအလိုက်ဦးစားပေးဖွံ့ဖြိုးရေးလုပ်ငန်းများ	၂၄

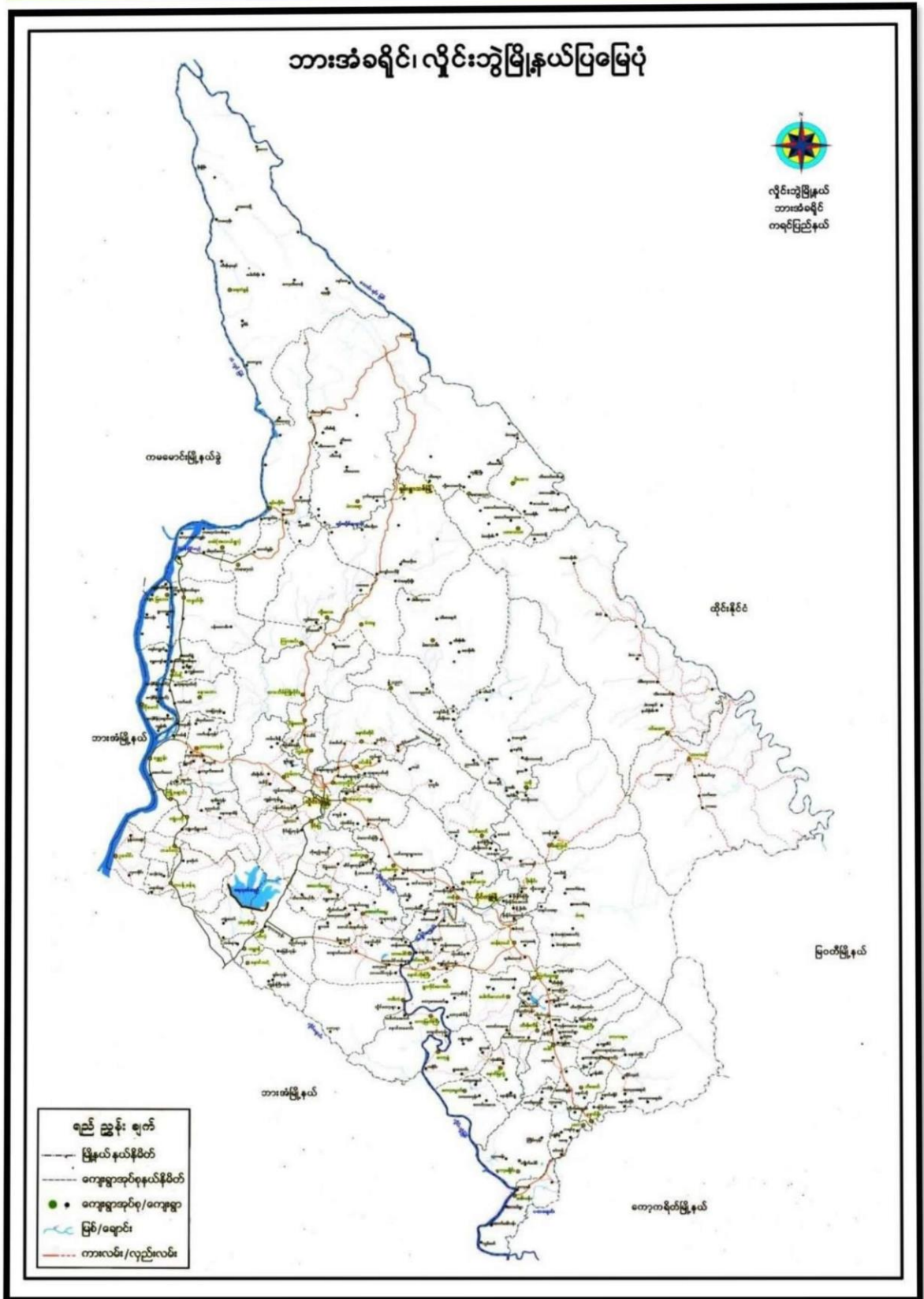

၂။ ကျေးရွာအုပ်စုမြေပုံ(တည်နေရာ)

J



၃။ ကျေးရွာအုပ်စုတွင်ပါဝင်သောကျေးရွာများ

၁။ ကဒီကံ

၂။ ကဒီကံအောက်

၃။ ထန်းကုန်း

၄။ နောင်လမောင်း

၅။ လှိုင်ကော့ဖျာ

၆။ ကော့မြတ်ကြီး

၄။ ကျေးရွာအခြေခံအချက်အလက်များ(ကျေးရွာသမိုင်းကြောင်း

“ကဒိကံကျေးရွာ၏ကျေးရွာသမိုင်းကြောင်း”

ကဒိကံရွာသည် အရှင်အချိန်တို့က ကျေးရွာ မပျက်စီးဘဲ လယ်ယာ မြေကွက်များသာ ဖြစ်ပါသည်။ အခြား ရွာသူ့ဘာများ လယ်ယာ လာရောက် လုပ်ကိုင်ရာမှ လူနေထဲများ ဆောက်လုပ်လာခဲ့ကြသည်။ ထိုနောက် လူနေထဲများ တဖြည်းဖြည်းများဖြားလာပြီး အတည်တကျ အခြေချ နေထိုင်လာခဲ့ရာမှ ကျေးရွာ ဖြစ်တည်လာခဲ့ပါသည်။

တစ်ရွာလုံး ဗုဒ္ဓဘာသာကို ကျွမ်းကျင်လာခဲ့ကြပြီး ကရင်လူမျိုး တစ်စုတည်းသာ နေထိုင်လာခဲ့ကြသည်။ ယခင်က ကဒိကံအောက်ကျေးရွာတွင်သာ နေထိုင်မှုများ ခဲ့ပြီး ကဒိကံအောက်ရွာရှိ သုန်းကြီးကျောင်းကိုသာ ကိုကျွမ်းအဖွဲ့ခံကြပါသည်။ နောက်ပိုင်း သုန်းကြီးကျောင်းနှင့် လယ်ယာသွားလုပ်ကိုင် အခြေချသည်နေရာသည် အလွန် အလွယ်တကူသာ ဖြစ်လာခဲ့ရာမှ အား ဆွမ်းပို့ ခိုရန် အခက်အခဲရှိလာ၍ (၁၃၃၄) ခုနှစ်မှစ၍ ကဒိကံကျေးရွာ၌ သုန်းကြီးကျောင်း အသစ် တစ်ကျောင်း တည်ထား ကိုကျွမ်း ခံကြပါသည်။

ကျေးရွာလူထုများသည် လယ်ယာလင်းလျှမ်းများကို မြီခိုအားထားပြီး အခက်အခဲအခွဲဝမ်းကြောင်း အဖြစ် လုပ်ကိုင်ကြပါသည်။ သို့သော် ဗ.ဆ.ပ.က ခေတ်တွင် ခိုင်ခံ့ရေး မတည်ငြိမ်မှုကြောင့် ရွာသူ့ဘာများသည် လယ်ယာလုပ်ငန်းများကို အေးချမ်းစွာ လုပ်ကိုင် ဖွံ့ဖြိုးစေရန်အတွက်ပေး ထိုအချိန်တွင် တစ်ရွာလုံး ဤနေအိမ်များ မီးရှို့ခံရပြီး ရွာဘာများအား လုံးကို တပေါင်ကျေးရွာသို့ (၆) လခန့် ဖြောင်းရွှေ့ နေထိုင်ခဲ့ရသည်။ ထိုနောက်ကျေးရွာသို့ မြီတွင် တစ်ခိုခန့် ဖြန်လာနေထိုင်ပြီး နောက်ထပ်တစ်ကြိမ် ကေ ခွဲကျေးရွာသို့ ဖြောင်းရွှေ့ ခံရဖွယ်ပါသည်။ ထိုနောက်

ကျေးဇူးတင်ပြန်လာပြီး နေထိုင်ခဲကြသည်။ ထိုအချိန်တွင် နစ်ပွဲ တစ်ကြိမ် ထစ်ခဲ
ဖြစ်ပွား ခဲ့ပြီး ရွာဝန်း ကျွဲကြို ခြံစည်းရှိ ခက်ကြပြန်ပါသည်။ နောက်ပိုင်းတွင်
ထစ်တော၊ ဒဏ် များ၊ မခံစားရတော့ဘဲ နေချမ်း၊ ရွာနေထိုင်လာခဲ့ရပါသည်။

ကျေးဇူးတင် ယခင်က အစိုးရအာဇီဝကျောင်း၊ မရှိဘဲ ဤအချိန်ကြီးကျောင်း များ
တွင်သာ အာဇီဝကျောင်း ဖြစ်ပါသည်။ နောက်ပိုင်းတွင် ကျေးဇူးအာဇီဝကျောင်းကို ကိုယ်
ထူကိုယ်ထ ထောက်ပံ့ပေးခဲ့ကြသည်။ အစိုးရအာဇီဝကျောင်း ခံရမှုကိုမူ (၁၉၇၅) ခု
ခန့် မှ ပင်ဖြစ်လာခဲ့ပါသည်။ ယခုအချိန်တွင် အခြေခံပညာ အလယ်တန်း ကျောင်း (၁၅) အထိ
အဆင့် တိုး ဖြင့်တင် လာနိုင်ခဲ့ပါသည်။

လမ်းပန်း ဆက်သွယ်ရေး နှင့် ပတ်သက်ပြီး ယခင်က လမ်းမူ၍ မရှိဘဲ ကုန်ထွေး
ရှိပေး တွင်သာ တစ်ရွာ ဖြစ်ခဲ့သလို အားလုံး ကြံရပါသည်။ အရေပေါ်လူနာများက
ဆေးရုံ/ဆေးခန်း သို့ အားရောက်ပို့ဆောင်ရာတွင် ထစ်၊ စင်မြင်ထစ်၊ ပြီး ဖြစ်လျှင်
ဖြင့် အဝေးသို့ အားရောက် ရသောကြောင့် မလှိုအပ်ဘဲ အသက်ဆုံးရှုံးမှု ခံခဲ့ရခြင်း
ခဲကြပါသည်။

ယခုအချိန်တွင် လမ်းပန်း ဆက်သွယ်ရေး များ အတော်အသင့် ကောင်း မြန်
လာသောကြောင့် ယခင်က ခံစား ခဲ့ရသော ဥက္က များ၊ လမ်းပျက် နည်း ဖြစ်ပျက် ခံစား
လာ ခဲ့ကြပါသည်။ ယခုအချိန်တွင် ကျေးဇူးရွာသည် အဘက်ဘက် မှ တိုးတက်မှု များ မြား
လာခဲ့သောကြောင့် ကျေးဇူးရွာရှိ ရွာသူ၊ သား များ၊ သမီးများ၊ ယခင် အချိန် နှစ်၊ ပတ်
လျှင် လူနေမှု အဆင့် များ အလွန် ဖြင့်တင် လာနိုင်ပြီး ယခု ခံစား ရကြောင်း၊ နိဂုံး ချုပ် လိုက်
ရပါသည်။

၅။ လူထုပူးပေါင်းပါဝင်သော လူမှုဆန်းစစ်ခြင်း နှင့်အကဲဖြတ်ခြင်း လုပ်ငန်းစဉ် (PSA/PRA) အကျဉ်းချုပ်ဇယား

လူထုဗဟိုပြုစီမံကိန်း

လူမှုဆန်းစစ်ချက် (PRA) နှင့် ဆက်ဆိုင်စေရန်အတွက်အချက်အလက်များ

ကျေးရွာအစည်း - ကဒိုက်
ကျေးရွာအုပ်စု - ကဒိုက်

စဉ်	အွေးကောက် ရက်စွဲ	အာရုံကြောင်း အကျဉ်းချုပ်	ကျေးရွာအစည်းအတွက် အခြေခံအချက်အလက်		ပါဝင် သူ၏ အရေ တွက်
			လူဦး ရေ	မ	
၁။	၁၁.၆.၂၀၁၇	လူမှုဆန်းစစ်ချက် (PRA) နှင့် ဆက်ဆိုင်စေရန်အတွက်အချက်အလက်များ	၂၀	၅၆	၇၆
၂။	၁၁.၆.၂၀၁၇	ကျေးရွာအစည်းအတွက် အခြေခံအချက်အလက်များ	၂၀	၅၆	၇၆
၃။	၁၁.၆.၂၀၁၇	ကျေးရွာအစည်းအတွက် အခြေခံအချက်အလက်များ နှင့် ဆက်ဆိုင်စေရန်အတွက်အချက်အလက်များ	၁၇	၅၆	၇၅
၄။	၁၁.၆.၂၀၁၇	ကျေးရွာအစည်း အခြေခံအချက်အလက်များ နှင့် ဆက်ဆိုင်စေရန်အတွက်အချက်အလက်များ	၂၀	၅၆	၇၆
၅။	၁၁.၆.၂၀၁၇	လူမှုဆန်းစစ်ချက် (PRA) နှင့် ဆက်ဆိုင်စေရန်အတွက်အချက်အလက်များ	၁၇	၅၆	၇၅
၆။	၁၁.၆.၂၀၁၇	လူမှုဆန်းစစ်ချက် (PRA) နှင့် ဆက်ဆိုင်စေရန်အတွက်အချက်အလက်များ	၁၇	၅၆	၇၅

၆။ ကျေးရွာဖွံ့ဖြိုးရေးအစီအစဉ်တွင်အသုံးပြုခဲ့သော PRA Tool တစ်ခုချင်းစီအတွက် သုံးသပ်ချက်များ

၆.၁ ကျေးရွာလူမှုရေးနှင့်အရင်းအမြစ်ပြမြေပုံ (Social Map)

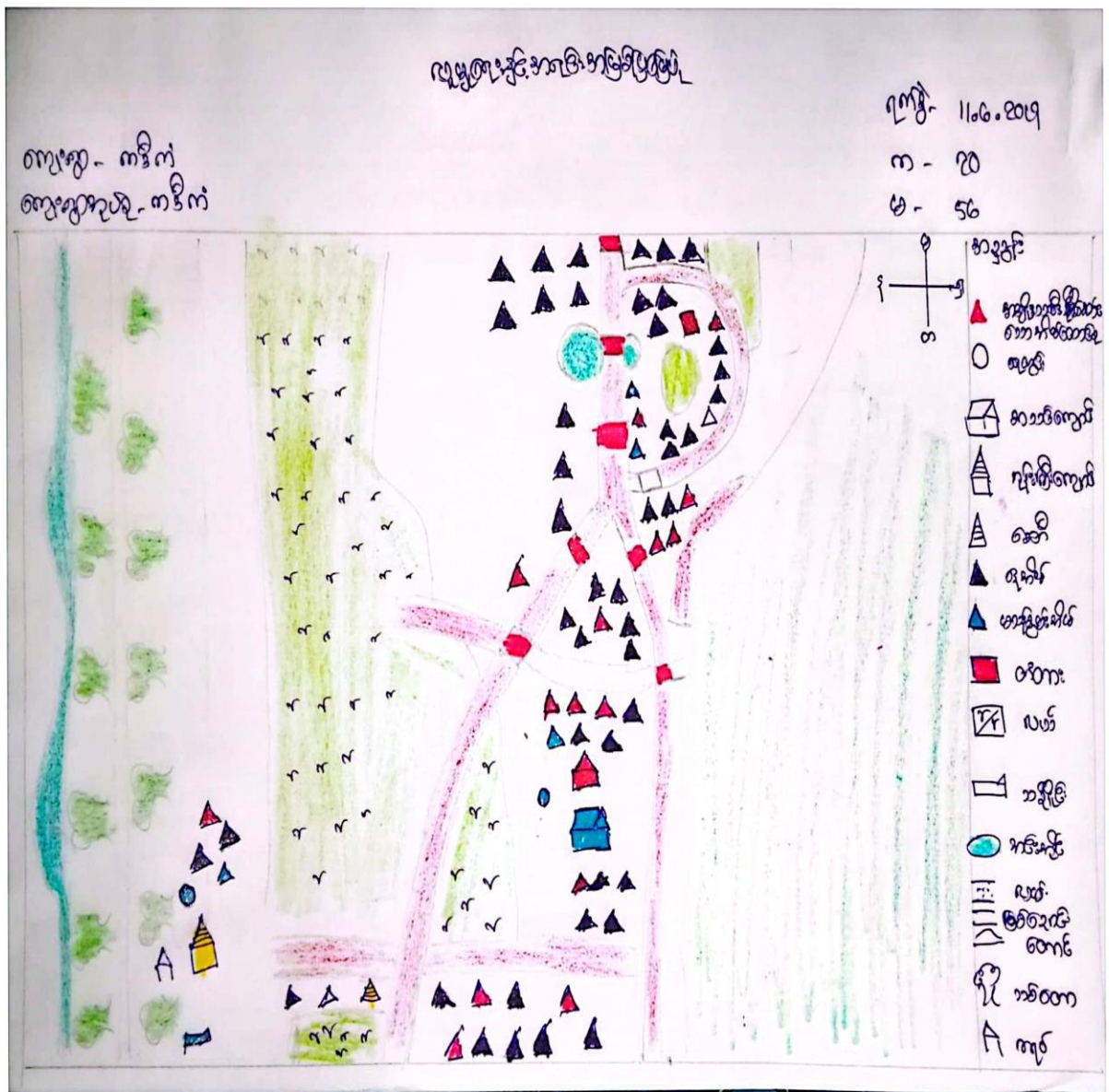

ပျဉ်းမနားနှင့်အခြားအခြားပြုစေပုံ

ကျေးဇူးပြုပြီး ဆန်းစစ်ခြင်း

ကျေးဇူးပြု - ကဒီကံ

ရက်စွဲ 11.6.2019

ကျေးဇူးပြုနှင့် - ကဒီကံ

Δ ကဒီကံကျေးဇူးပြုသည် ဖြစ်ရောင်း၊ ကမ်းပါး၊ တစ်ပျောက်တွင်ကပ်စီစော
ကြောင့် မိုးရာသီတွင်လေလှည့်မှုများ ဖြစ်စေပြီး ကျေးဇူးပြု တွင်း လမ်း
များ ပျက်စီးကာ အခွင့်အလမ်းများ ပျက်စီးပါသည်။

Δ ကျေးဇူးပြုသည့်အားဖြင့် ဖြစ်ရောင်း၊ တောတောင်၊ လယ်ယာများကို အကျိုး
ပြုပြီး အသက်မွေး ဖမ်း ကြောင့်ပြုကြသည်။

Δ ကျေးဇူးပြုတွင် လယ် ကွင်းနှင့် အတောများစွာပါသည်။

Δ ပစ္စည်းများတွင် အလယ်တန်းအထိရှိပြီး အစားအသုံး မရှိပါ။

၆.၂ ရာသီခွင်ပြပြကွဲဒိန် (Seasonal Calendar)

ရာသီခွင်ပြပြကွဲဒိန်

ကျေးရွာ - ကဒိကံ
 ချပ်စု - ကဒိကံ

မြို့နယ် - ကွဲဒိန်
 ရက်စွဲ - 11.6.2014

လက္ခဏာများ	၂/၁	၂/၂	၂/၃	၂/၄	၂/၅	၂/၆	၂/၇	၂/၈	၂/၉	၂/၁၀	၂/၁၁
ရာသီဥတု											
ပင်လယ်အလှ											
အပင်အမျိုးအစား											
ရေအလှ											
အပင်အမျိုးအစား											
ရေအလှ											

ပေါင်းစုစီရင် - ကျား (၁၀) + မင်း (၅၆) = ပေါင်း (၆၆)

ကျေးရွာ - ကိစ္စ

ရက်စွဲ - ၁၁.၆.၂၀၁၇

ကျေးရွာအုပ်စု - ကိစ္စ

- △ လအချိန် ဖွဲ့စည်းသည့် အဖွဲ့ဝင်များ ကျင့်ပတ်ပါသည်။
- △ မြို့နယ်အတွင်း ရွေးချယ်ရေး မှုမ်း မှုမ်း စီစဉ်ထားသော အဖွဲ့ဝင်များ များနှင့် ပူးပေါင်း
ပျက်စီး မှုမ်း စီစဉ်ထားသော အဖွဲ့ဝင်များ၊ အဖွဲ့ဝင်များ စီစဉ်ပါသည်။
- △ အထောက်အပံ့များ ပေးအပ်ရန် မြို့နယ်အတွင်း ရွေးချယ်ရေး မှုမ်း စီစဉ်
အဖွဲ့ဝင်များ တွင် ရွေးချယ်ရေး မှုမ်း စီစဉ်ရန် ပါဝင်ပါသည်။
- △ ကျေးရွာအုပ်စု/အဖွဲ့များ အဖွဲ့ဝင်များ အဖွဲ့ဝင်များ အဖွဲ့ဝင်များ တွင် ရွေးချယ်
စီစဉ်ရန် လုပ်ငန်းများ လုပ်ကိုင်စေရန် ဖွဲ့စည်းပေးအပ်ပါသည်။
- △ အဖွဲ့ဝင်များ အဖွဲ့ဝင်များ အဖွဲ့ဝင်များ အဖွဲ့ဝင်များ အဖွဲ့ဝင်များ အဖွဲ့ဝင်များ
ဖွဲ့စည်းပါသည်။

ခန္ဓာဓာတ်ကြွယ်ဝမှု ပြုစုရေး

အတွေးအခေါ်အယူများ၏ အကျိုး

ကျေးဇူး - ကဒိကံ

ရက်စွဲ ၂၀၂၁.၆.၂၀

ကျေးဇူးအရည် - ကဒိကံ

- △ ကျေးဇူးအတွက် ခန္ဓာဓာတ်ကြွယ်ဝမှု အကျိုးအရည် (၃၁) ခု ဖြစ်ပေါ်စေပေးပါသည်။
- △ အိမ်ထောင်အကျိုး အကျိုးအရည် (၁၀) ခု၊ အာရုံအတိအကျအရည် (၂၅) ခု၊ မဇ္ဈိမအရည် (၁၈) ခု ရှိပါသည်။
- △ မဇ္ဈိမအရည် (၁၈) ခုများ အကျိုး - ဗျာဓိကင်း၊ အလုပ်လုပ် ကိုရ်အကျိုး၊ ဝမ်း ငွေအရည် အလုပ် အကျိုး၊ နှစ်ပေါင်း၊ ဖြစ်၊ ဝေဒနာအကျိုးဖြစ်ပေါ်သည်။
- △ စိတ်ကိန်း၊ လျှပ်စီး၊ ဓား၊ ဆောင်ရွက်ရာ၌ ဝမ်း ငွေအရည်အကျိုး၊ ကလေးများ တွင်လည်း ကောင်း မဇ္ဈိမအရည် : အရည် ဦးစားအား ပူးပေါင်းပါဝင်အကျိုးဖြစ် ပေါ်စေပေး ခုအကျိုးဖြစ်ပေါ်စေသည်။

ကဏ္ဍ ၂၁ ပါဠိကုမ္ပဏီများစာရင်း

ကျေးဇူးဖြင့်ပေးဆောင်ခြင်း

ကျေးဇူး ကဒ်ကံ

၇၇၅. ၁၁.၆.၂၀၁၇

ကျေးဇူးအဖွဲ့ ကဒ်ကံ

- △ အပိုင်၊ သမီးများသည် ယုံကြည်မှုပရော်စား၊ စွမ်းအားပါဝင်မှုနှင့် ထိတွေ့ရာတွင် ခိုင်မာတိုင်တွင် အားပေးပါသည်။
- △ အားပေးခြင်း၊ အထောက်အကူ၊ ဖွဲ့စည်းမှုကိစ္စများဖြင့်သာအချိန် ကျန်ရက်တာကြောင့်ဖြစ်ပါသည်။
- △ ကျေးဇူးဖြင့်ဖြိုးတိုးတက်ရေး၊ ယုံကြည်မှုများနှင့် ထိတွေ့မှုများ တွင် အပိုင်၊ သမီးများ အား ပူးပေါင်းပါဝင်ခြင်းဖြင့် လက်တွေ့ကျင့်စဉ် ခိုင်မာပါသည်။

၁၅
6.5 အရင်းအမြစ်အသုံးချမှုပုံစံပြဇယား (Asset Mapp

အရင်းအမြစ်အသုံးချမှုပုံစံပြဇယား		အရင်းအမြစ်အသုံးချမှုပုံစံပြဇယား	
ကျေးဇူး- ကိတ်	မြို့နယ်- လှိုင်စံ	ကျေးဇူး- ကိတ်	မြို့နယ်- လှိုင်စံ
ကျေးဇူးအုပ်စု- ကိတ်	ရက်စွဲ-	ကျေးဇူးအုပ်စု- ကိတ်	ရက်စွဲ- 11.6.2019
ကျား	လျား + မ	ကျား	မ
အရပ်စက်	ဦး	အရပ်စက်	အရပ်စက်
ဓမ္မ	က၊ ဆိတ်၊	အရပ်စက်	ကျေးဇူး
ကက်ဖို	TV, ဆိုင်ကယ်	ဓမ္မ	လမ်း
ဗြဟ္မဗြတ်စက်	လယ်	မိုးစက်	စက်အီး
လယ်ထွက်စက်	ဗွတ်	ဆိုင်ကယ်	လယ်
ကား	စေတီ	လယ်ထွက်စက်	ဆိုင်ကယ်
	သညာ		ကား
	သို့		

6.6 အဖွဲ့အစည်းချိတ်ဆက်မှုပြဇယား (Venn Diagram)

ဒီဂရီ၊ နာမည် ညွှတ်ဆက်မှုပြဇယား

ကျေးဇူးအုပ်စု - ကဒီကံ

ရက်စွဲ - 11.6.2019
ကျေးဇူး - ကဒီကံ

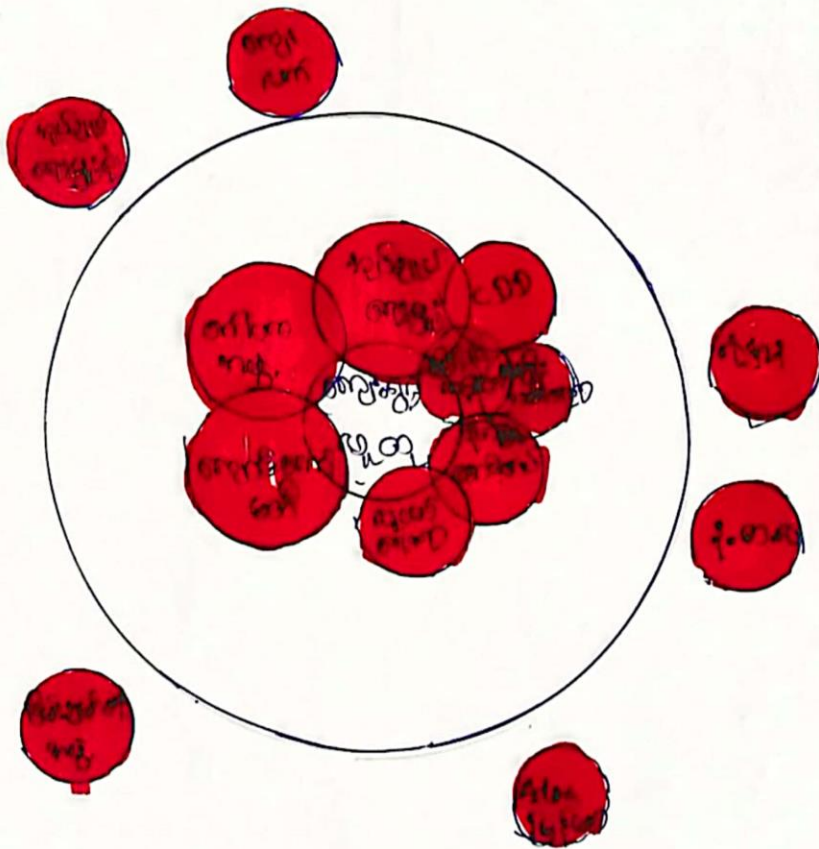

အဖွဲ့အစည်း ချိတ်ဆက်မှု ပြဿနာ

အဖွဲ့တွင်း ခြင်းနှင့် ဆန်းစစ်ခြင်းများ

ကျေးဇူး ကိစ္စကံ

ရက်စွဲ - 11.6.2019

ကျေးဇူးအဖွဲ့ ကိစ္စကံ

- △ ကျေးဇူး တွင်းတွင်း အုပ်ချုပ်ရေး အဖွဲ့ ၊ ကျေးဇူး အဖွဲ့ ၊ တော်ဆောင် အဖွဲ့ ၊ ဖိခံရေး ၊ ကလေး ဆောင်ရွက်ရေး အဖွဲ့ ၊ လူငယ်ရေးရာ အဖွဲ့ ၊ အမျိုးသမီးရေးရာ ၊ ဝါပကပုဂံခြားဆိုင် တစ်ခါခါ အဖွဲ့ ၊ များစွာပါသည်။
- △ ကျေးဇူး တွင်းအုပ်ချုပ်ရေး ဗဟိုနှင့် အဖွဲ့အစည်း ကျန်တော့ အဖွဲ့များနှင့် ပူးပေါင်းပြီး ကျေးဇူးအဖွဲ့ ဖြစ်ပေါ်ရေး အတွက် အဓိကဦးဆောင် ဆောင်ရွက်ပါသည်။
- △ ကျေးဇူးအဖွဲ့ ဗဟိုအဖွဲ့ ဗဟိုအဖွဲ့ ချိတ်ဆက်ရေး အဖွဲ့များ ဖွဲ့စည်းခြင်း မှတစ်ဆင့် ကျေးဇူးအဖွဲ့ ဖြစ်ပေါ်ရေး ဖြစ်ကြသည်။

၇. ကျေးရွာကော်မတီများရွေးချယ်ခြင်း

စဉ်	အမည်	ရာထူး	မှတ်ပုံတင်အမှတ်	ဖုန်းနံပါတ်
၁	ဦးသန်းမြင့်စိန်	ဥက္ကဋ္ဌ	၃/လဘန(နိုင်)၁၀၇၈၃၈	၀၉-၆၈၈၆၀၄၉၂၀
၂	ဦးရွှေထွန်းမြင့်	အတွင်းရေးမှူး	၃/လဘန(နိုင်)၁၀၅၉၃၉	
၃	ဒေါ်မယ်မြတ်	အဖွဲ့ဝင်	၃/လဘန(နိုင်)၀၅၃၈၂၀	၀၉-၇၈၃၀၈၂၉၁၉
၄	ဒေါ်စန်းစန်းငြိမ်း	အဖွဲ့ဝင်	၃/လဘန(နိုင်)၀၆၅၉၈၀	၀၉-၆၈၆၅၂၉၇၄၄
၅	မထွေးအောင်	အဖွဲ့ဝင်	၃/လဘန(နိုင်)၁၀၇၈၂၅	၀၉-၇၇၅၀၆၂၀၁၃
၆	ဦးမင်းစိုး	အဖွဲ့ဝင်	၃/လဘန(နိုင်)၁၁၉၇၂၁	၀၉-၇၆၁၈၆၈၀၇၅
၇	စောအေးသန်းစိန်	အဖွဲ့ဝင်	၃/လဘန(နိုင်)၁၀၇၈၆၃	

ကျေးရွာဖွံ့ဖြိုးတိုးတက်ရေးလုပ်ငန်းစီမံကိန်း ဝယ်ယူရေးကော်မတီအဖွဲ့

၁	စောအေးသန်းစိန်	အဖွဲ့ဝင်	၃/လဘန(နိုင်)၁၀၇၈၆၃	
၂	မထွေးအောင်	အဖွဲ့ဝင်	၃/လဘန(နိုင်)၁၀၇၈၂၅	
၃	ဦးမင်းစိုး	အဖွဲ့ဝင်	၃/လဘန(နိုင်)၁၁၉၇၂၁	

၈။ ကျေးရွာအခြေခံအချက်အလက်များ-၈၁

ပုံစံ - ၈ - ၁ ကျေးရွာအခြေခံအချက်အလက်များ (Form PC 1)

လယ်ညွှန်ချက်၊ ကျေးရွာတစ်ရွာသို့ ပထမဆုံးပိတ်ဆက်မိုးသွားရောက်သောအခါ လူထုစည်းရုံးရေးမှူးသည် ကျေးရွာခေါင်းဆောင်များအား ကျေးရွာအချက်အလက်များကို မေတ္တာရပ်ခံ၍ တောင်းခံရသည်။ ဤအချက်အလက်များကို စီမံကိန်းပိတ်ဆက်အစည်းဝေးပတ်စီမံတောင်းခံရမည်။ စီမံကိန်းပိတ်ဆက်အစည်းဝေးတွင် လူထုစည်းရုံးရေးမှူးသည် ဤအချက်အလက်များအား စစ်ဆေးပြီးမှန်ကန်အောင် ပြုလုပ်ရမည်။ ပြီးနောက်တွင် လူထုစည်းရုံးရေးမှူးမှ သတင်းအချက်အလက်ထံသို့ Tablets မှ တဆင့် ဖြည့်သွင်းရမည်။

ကျေးရွာခေါင်းဆောင် အမည် ဦးဘောင်စိုးမြင့်	ကျေးရွာခေါင်းဆောင်၏ ဖုန်းနံပါတ် ၀၇၇၇၉၈၂၇၇၅	လူထုစည်းရုံးရေးမှူး၏အမည် အောင်စွန်း
ပြည်နယ်၊ တိုင်းဒေသကြီး ကရင်	မြို့နယ် လှိုင်	ကျေးရွာအုပ်စု ကဒိုက်
		ကျေးရွာ ကဒိုက်

က၊ လူဦးရေ

လူမျိုးစု	အိမ်ထောင်စုအရေအတွက်	ကိုးကွယ်သည့်ဘာသာ	အိမ်ထောင်စုအရေအတွက်
လူမျိုးစု (၁) မြန်မာ	၂၄၈	ဘာသာ(၁) ဗုဒ္ဓ	၂၄၈
လူမျိုးစု (၂) -----		ဘာသာ(၂) -----	
လူမျိုးစု (၃) -----		ဘာသာ(၃) -----	
လူမျိုးစုရော -----		ဘာသာရော -----	
အခြား			
	အရေအတွက်		
မသန်စွမ်းသူများ	၆		
သက်ကြီးရွယ်အိုများ (၆၅ နှစ် နှင့် အထက်)	၁၅		
စစ်ဘေးရှောင်	-		

	အမျိုးသား(အရေအတွက်)	အမျိုးသမီး(အရေအတွက်)	စုစုပေါင်းအရေအတွက်
လူဦးရေ	၆၉၅	၆၉၈	၁၃၅၁
လူမျိုးစု (၁) - မြန်မာ	၆၉၅	၆၉၈	၁၃၅၁
လူမျိုးစု (၂) -----			
လူမျိုးစု (၃) -----			
အခြား			
အိမ်ထောင်ဦးစီး	၉၀၀	၄၈	၉၄၈

(ခ) အခြေခံအဆောက်အအုံ အသုံးအဆောင်များ

စာသင်ကျောင်း	အမှတ် ခြံမိ	ကျန်းမာရေး	အမှတ် ခြံမိ	ဘာသာရေးအဆောက် အအုံများ	အမှတ် ခြံမိ
အထက်တန်းကျောင်း	<input type="checkbox"/>	ဆေးရုံ	<input type="checkbox"/>	ဗေတီ	<input checked="" type="checkbox"/>
အလယ်တန်းကျောင်း	<input checked="" type="checkbox"/>	ကျန်းမာရေးဌာန	<input type="checkbox"/>	ဘုန်းကြီးကျောင်း	<input checked="" type="checkbox"/>
မူလတန်းကျောင်း	<input type="checkbox"/>	ကျန်းမာရေးဌာနခွဲ	<input type="checkbox"/>	ဟိန္ဒူဘုရားကျောင်း	<input type="checkbox"/>
မူကြိုကျောင်း	<input type="checkbox"/>	ဆေးပေးခန်း	<input type="checkbox"/>	ခရစ်ယာန်ကျောင်း	<input type="checkbox"/>
အခြား	<input type="checkbox"/>	အခြား	<input type="checkbox"/>	ဗလီ	<input type="checkbox"/>
				အခြား	<input type="checkbox"/>
မှတ်ချက်		မှတ်ချက်		မှတ်ချက်	

(ဂ) ကျွမ်းကျင်သူများမှတ်တမ်း (ကျေးရွာတွင်နေထိုင်သော သို့မဟုတ် တခြားရွာမှလာရောက်သောကျွမ်းကျင်သူများ)

(၁) စာသင်ကျောင်း			(၂) ကျန်းမာရေး			(၃) လက်မှုပညာရှင်		
	ရွာတွင်နေထိုင်သူ	အခြားရွာမှလာသူ		ရွာတွင်နေထိုင်သူ	အခြားရွာမှလာသူ		ရွာတွင်နေထိုင်သူ	အခြားရွာမှလာသူ
မူလတန်းပြဆရာ/မ	<input checked="" type="checkbox"/>	<input checked="" type="checkbox"/>	ဆရာဝန်	<input type="checkbox"/>	<input type="checkbox"/>	လက်သမား	<input checked="" type="checkbox"/>	<input type="checkbox"/>
အထက်တန်းပြဆရာ/မ	<input checked="" type="checkbox"/>	<input checked="" type="checkbox"/>	လက်ထောက်ကျန်းမာရေးမှူး	<input type="checkbox"/>	<input type="checkbox"/>	ပန်းရံ	<input type="checkbox"/>	<input type="checkbox"/>
အလယ်တန်းပြဆရာ/မ	<input type="checkbox"/>	<input type="checkbox"/>	အမျိုးသမီးကျန်းမာရေးဆရာမ	<input type="checkbox"/>	<input type="checkbox"/>	လျှပ်စစ်ကျွမ်းကျင်၊ မီးသမား	<input type="checkbox"/>	<input type="checkbox"/>
မူကြိုဆရာ/မ	<input type="checkbox"/>	<input type="checkbox"/>	သားဖွားဆရာမ	<input type="checkbox"/>	<input type="checkbox"/>	ရေပိုက်သွယ်သူ	<input type="checkbox"/>	<input type="checkbox"/>
အခြား	<input type="checkbox"/>	<input type="checkbox"/>	ပြည်သူ့ကျန်းမာရေးလုပ်သား	<input type="checkbox"/>	<input type="checkbox"/>	စက်ပြင်ဆရာ	<input type="checkbox"/>	<input type="checkbox"/>
မှတ်ချက်				မှတ်ချက်				မှတ်ချက်

(ဃ) ကျေးရွာသို့ ရောက်ရှိနိုင်သည့်လမ်းအခြေအနေ / ကျေးရွာတစ်ရွာသည် ၎င်း၏ကျေးရွာအုပ်စုနှင့် ဆက်သွယ်ထားသောလမ်းအခြေအနေ (အောက်ပါတို့ကိုပိုင်းပါ)

ကျောက်ကြမ်းလမ်း ကတ္တရာလမ်း ကွန်ကရစ်လမ်း မော်တော်ဆိုင်ကယ်လမ်း
 ကျောက်ခင်းလမ်း ခြေသားလမ်း လှသွားလမ်း အခြား _____

(င) ကျေးရွာဖွံ့ဖြိုးမှုစီမံချက်

ပိုင်းပါ

(၁) လူထုထုတ်ပြန်စီမံကိန်းမစတင်မှ ဤကျေးရွာတွင်ကျေးရွာဖွံ့ဖြိုးမှုစီမံချက်ရှိခဲ့ပါသလား?

ရှိပါသည်/မရှိပါ/မသိပါ

(၂) ရှိခဲ့ပါလျှင် ဤစီမံချက်ကို မည်သည့် ခုနှစ်တွင်ပြင်ဆင်ခဲ့ပါသနည်း?

နှစ်- 2017/မသိပါ

(၃) ဤစီမံချက်ကို မြို့နယ်မှအတည်ပြုခဲ့ပါသလား?

ပြုခဲ့ပါသည်/မပြုခဲ့ပါ /မသိပါ

(စ) ခရီးအကွာအဝေး

(၁) ဤကျေးရွာ၏ပဟိုမှ၎င်းကျေးရွာအုပ်စု၏ပဟိုအထိခရီးခိုင်မည်မျှကွာဝေးသနည်း? ဝိုင်-----/မသိပါ

(၂) ဤကျေးရွာမှ ၎င်းကျေးရွာအုပ်စုပဟိုအထိသွားလာရာတွင်ကြာမြင့်သည့်အချိန်၊

ခြောက်သွေ့ရာသီတွင်ကြာချိန်-----ထော်လာဂျီ/မော်တော်ဆိုင်ကယ်/ခြေလျင်/လား/မော်တော်ဘုတ်/

အခြား -----

မိုးရာသီတွင်ကြာချိန်-----ထော်လာဂျီ/မော်တော်ဆိုင်ကယ်/ခြေလျင်/လား/မော်တော်ဘုတ်/

အခြား -----

(ဆ) ပတ်ဝန်းကျင်ဆိုင်ရာသဘာဝဘေးအန္တရာယ်

ဤကျေးရွာတွင်ရေကြီးခြင်းကဲ့သို့ သဘာဝဘေးအန္တရာယ်ကျရောက်ပူးခြင်း ရှိပါသလား။

မရှိပါ ရှိပါသည် ရှိလျှင်ဖော်ပြပါ ရေကြီးခြင်း

(ဇ) ကျေးရွာတွင် ဖွဲ့စည်းထားသော အဖွဲ့အစည်းများ

လူထုပဟိုပြုစီမံကိန်းပတ်ဝန်းကျင် ဤကျေးရွာတွင် ကျေးရွာဖွံ့ဖြိုးရေးအတွက် အစိုးရ(သို့)ရွာသားများကိုယ်တိုင်(သို့) စီမံကိန်းတစ်ခုခုမှ ဖွဲ့စည်းထားသည့် အဖွဲ့အစည်းများရှိပါသလား။

(၁) ADRA

(၂) -----

(ဈ) အထွေထွေအုပ်ချုပ်ရေး ဦးစီးဌာန (GAD) မှ မှတ်တမ်းတင်ထားခြင်း

ဤကျေးရွာသည် အထွေထွေအုပ်ချုပ်ရေး ဦးစီးဌာန (GAD) မှ မှတ်တမ်းတင်ထားမှု ရှိပါသလား။

မရှိပါ ရှိပါသည်

ကျေးရွာခေါင်းဆောင်

အမည် ဦးဖေကလေး

လက်မှတ် န.စွဲ ၅.၆.၂၀၂၀

လူထုစည်းရုံးရေးမှူး

အမည် အိမ်အိမ်

လက်မှတ် န.စွဲ ၅.၆.၂၀၂၀

ကဒိကံကျေးရွာ ၊ ကျေးရွာဖွံ့ဖြိုးတိုးတက်ရေးလုပ်ငန်းစီမံကိန်း(VDP)

ဦးစားပေးစီမံချက်များ

ကဏ္ဍ/ ကဏ္ဍခွဲ	စီမံချက်	ရမှတ် ပေါင်း	ဦးစား ပေး အဆင့်	ဖော်ပြချက်	မှတ် ချက်
ပညာရေး	၁ ကျောင်းစာကြည့်တိုက် တည်ဆောက်ခြင်းနှင့် ဆိုလာစနစ်ဖြင့် ရေသန့် စင်စနစ် တည်ဆောက် ခြင်း	၁၀၀	၁	ကျေးလက်ဦးစီးဌာနမှထောက် ပံ့သည့် VDP ရန်ပုံငွေဖြင့် ကျေး ရွာကော်မတီမှ ဦးစီး၍ ကျေးရွာ သူ/သားများ ကိုယ် တိုင် အ ကောင်အထည်ဖော် ဆောင်ရွက် မည်။	
လမ်း/တံ တား	၂ ကျေးရွာတွင်းကွန်ကရစ် လမ်းခင်းခြင်း	၉၀	၂	ကျေးရွာကော်မတီမှ ဦးစီး၍ ကျေးရွာရပ်မိရပ်ဖများ၊ ကျေး ရွာ သူ/သားများ ပူးပေါင်း ပါ ဝင်ခြင်း ဖြင့် အခြားအကူ အညီပေးနိုင် သည့် ဖွံ့ဖြိုးရေး အဖွဲ့ အစည်း များနှင့် ချိတ် ဆက် ဆောင်ရွက် သွားမည်။	
ကျန်းမာ ရေး	၃ ကျေးလက်ဆေးပေး ခန်းတည်ဆောက်ခြင်း	၈၅	၃	ကျေးရွာကော်မတီမှ ဦးစီး၍ ကျေးရွာရပ်မိရပ်ဖများ၊ ကျေး ရွာ သူ/သားများ ပူးပေါင်းပါ ဝင်ခြင်း ဖြင့် အခြားအကူ အညီပေးနိုင် သည့် ဖွံ့ဖြိုးရေး အဖွဲ့အစည်း များနှင့် ချိတ် ဆက် ဆောင်ရွက် သွားမည်။	
ရေပေး ရေး	၄ အဝီစိတွင်းနှင့်အဆင့် မြင့်ရေစင်တည် ဆောက် ခြင်း	၈၀	၄	ကျေးရွာကော်မတီမှ ဦးစီး၍ ကျေးရွာရပ်မိရပ်ဖများ၊ ကျေး ရွာ သူ/သားများ ပူးပေါင်းပါ ဝင်ခြင်း ဖြင့် သက်ဆိုင်ရာ ဦး စီးဌာန၊ အခြား အကူအညီ ပေးနိုင်သည့် ဖွံ့ဖြိုးရေးအဖွဲ့ အစည်းများနှင့် ချိတ်ဆက် ဆောင်ရွက်သွား မည်။	