



လူထုပဟိုပြုစီမံကိန်း  
လိုင်းဘွဲ့မြို့နယ်



ပြည်ထောင်စုသမ္မတ မြန်မာနိုင်ငံတော်အစိုးရ  
စိုက်ပျိုးရေး၊ မွေးမြူရေးနှင့် ဆည်မြောင်းဝန်ကြီးဌာန  
ကျေးလက်ဒေသဖွံ့ဖြိုးတိုးတက်ရေးဦးစီးဌာန  
Community Driven Development Project  
လူထုပဟိုပြုစီမံကိန်း

ကျေးရွာဖွံ့ဖြိုးရေးအစီအစဉ်



ဘုရားငုတ္တိုကျေးရွာ၊ ဝင်းစိန်ကျေးရွာအုပ်စု

လိုင်းဘွဲ့မြို့နယ်၊ ကရင်ပြည်နယ်။

၂၀၁၈ ခုနှစ်



### မာတိကာ

<u>စဉ်</u>	<u>အကြောင်းအရာ</u>	<u>စာမျက်နှာ</u>
၁။	လိုင်းဘွဲ့မြို့နယ် အခြေပြမြေပုံ.....	၁
၂။	ကျေးရွာသမိုင်းကြောင်း .....	၂
၃။	လူထုပူးပေါင်းပါဝင်သော လူမှုဆန်းစစ်ခြင်းနှင့်အကဲဖြတ်ခြင်းလုပ်ငန်းစဉ် အကျဉ်းချုပ်ဖော်ပြချက်.....	၃
၄။	ကျေးရွာဖွံ့ဖြိုးရေးအစီအစဉ်အတွက်အသုံးပြုခဲ့သော PRA tools တစ်ခုချင်းစီအတွက်သုံးသပ်ချက်များ။	
	၁။ ကျေးရွာလူမှုရေးနှင့်အရင်းအမြစ်ပြမြေပုံ(Social Map).....	၄
	၂။ ရာသီခွင်ပြပြကွဲဒီဇိုင်း(Seasonal Cleander).....	၆
	၃။ ဥစ္စာနေကြွယ်ဝမှုပြဖော်ပြချက် (Wealth Ranking).....	၈
	၄။ ကျားမ ပင့်ကူအိမ်သုံးသပ်ခြင်း(Cob Web).....	၁၀
	၅။ အရင်းအမြစ်အသုံးချမှုပုံစံပြဖော်ပြချက်(Asset Mapping).....	၁၂
	၆။ အဖွဲ့အစည်းချိတ်ဆက်မှုပြဖော်ပြချက် (Veen Diagram).....	၁၅
၅။	ကျေးရွာကော်မတီဝင်များစာရင်း။.....	၁၈
၆။	ကျေးရွာအချက်အလက်များ(PC 1).....	၁၉
၇။	စီမံကိန်းစက်ဝန်းအချိန်ဇယား(PC 2).....	၂၂
၈။	ကျေးရွာဖွံ့ဖြိုးရေးဦးစားပေးအစီအစဉ် (PC 3).....	၂၃
၉။	ကျေးရွာပထမအကြိမ်အစည်းအဝေးမှတ်တမ်း။.....	၂၇
၁၀။	ကျေးရွာဒုတိယအကြိမ်အစည်းအဝေးမှတ်တမ်း။.....	၂၉
၁၁။	ကျေးရွာဖွံ့ဖြိုးရေးအစီအစဉ်ရေးဆွဲခြင်း လုပ်ငန်းစဉ်များ။.....	၃၁
၁၂။	ကဏ္ဍအလိုက်ဦးစားပေးလုပ်ငန်းချုပ်ဖော်ပြချက်။ .....	၃၃



၁။ လှိုင်ဘွဲ့မြို့နယ်အခြေပြမြေပုံ

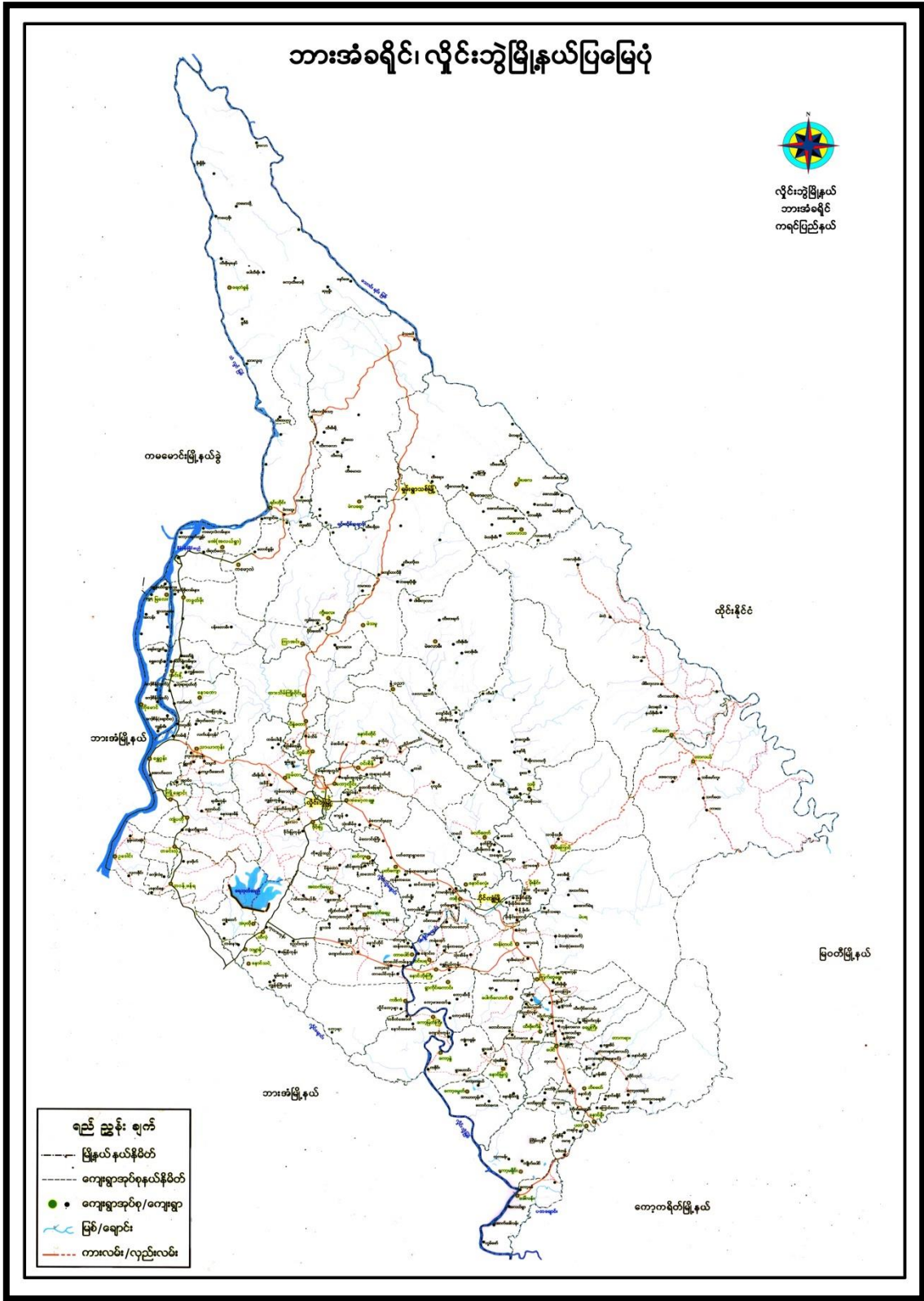



**၂။ ကျေးရွာသမိုင်းကြောင်း**

ဆင်သောကျွန်းကျေးရွာ၏ သမိုင်းအကျဉ်း

ဆင်သောကျွန်းကျေးရွာသည် ဗိုင်းကွဲမြို့နယ်တွင် တည်ရှိပါသည်။ ယခင်က ကျွန်းကျေးရွာသည် အိမ်ခြေအနည်းငယ်သာ ရှိပါသည်။ နိုင်ငံရေး အခြေအနေတည်တံ့ ခိုင်မာမှု မရှိသည့် အတွက် ကျေးရွာရှိ ပြည်သူများသည် ခပ်တေးများ၊ သဘာဝတေးများ ဖြစ်ရန် ဆိုင်ဖြုံဖြုံ ဖူးပါသည်။ တောခေါင်ရာ အရပ်ဖြစ်၍ စားဝတ်ရေးလည်း အလွန်ကြပ်တည်းပါသည်။ ကျေးရွာများတွင် ဝမ်းပန်းဆက်သွယ်ရေးလည်း အလွန်ခက်ခဲပါသည်။

ယခင်က ကျွန်းကျေးရွာသည် တောတောင်အလွန်ထူထပ်သောနေရာဖြစ်ပါသည်။ နိုင်ငံရေး အခြေအနေတည်တံ့ မှု မရှိသည့် အတွက် ကျေးရွာရှိ ရွာသူရွာသားများသည် အပူအခိုင်း အခွင့်အလမ်းများ၊ ဘွားရေး၊ ဗာရေး အခြေအနေများ ဆက်ခံပါသည်။ အလုပ်အကိုင်များ မှာလည်း ကျွန်းအလုပ်ဖြင့်သာ အသက်မွေးဝမ်းကျောင်း ပြုလုပ်ပါသည်။ ကျေးရွာတွင် စာသင်ကျောင်းများ မရှိသည့် အတွက် ကလေးသူလယ်များသည် ပညာသင်ယူချင်သော်လည်း ပညာမသင်ယူခဲ့ရပါ။

ယခုအခါ နိုင်ငံရေး အခြေအနေကောင်းလာသည်နှင့် အမျှ ကျေးရွာတွင် ဘွားရေး၊ ဗာရေး အခြေအနေများ ဝမ်းပန်းဆက်သွယ်ရေး အခြေအနေများ ကောင်းလာပါသည်။ လူဦးရေလည်း တဖြည်းဖြည်း တိုးပွားလာပါသည်။ စာသင်ကျောင်းများ မရှိစဉ် အခါက ကျေးရွာရှိ ရွာသူရွာသားများသည် ကိုယ်တူ ကိုယ်တူ ကျောင်းကို တည်ဆောက်ခဲ့ဖူးသည်။ ယခုအခါ ရွာသူရွာသားများ ဇနီး၊ ပမ်းအားထုတ်မှု၊ အဖွဲ့အစည်းများ ဖွဲ့စည်းပြီး မြို့ကြောင့် ကျေးရွာတွင် စာသင်ကျောင်းများလည်း တည်ရှိနေပြီ ဖြစ်ပါသည်။



**၃။ လူထုပူးပေါင်းပါဝင်သော လူမှုဆန်းစစ်ခြင်းနှင့်အကဲဖြတ်ခြင်းလုပ်ငန်းစဉ် အကျဉ်းချုပ်ဇယား။**

စဉ်	အသုံးပြုခဲ့သော PRA tools များ	ဦးတည်အုပ်စုများ	အစည်းအဝေး		အဓိကဆွေးနွေးချက်များ
			ကျား	မ	
၁	ကျေးရွာအရင်းအမြစ်ပြမြေပုံ (Social Map)	ရပ်မိရပ်ဖ၊ ကော်မတီဝင်များ၊ ကျေးရွာလူထုများအားလုံး။	၈	၈	အခြေခံအဆောက်အအုံများ၊ လမ်းပန်းဆက်သွယ်ရေးအခြေအနေ၊ လယ်ယာမြေများ၊ ကျေးရွာရှိသဘာဝအရင်းအမြစ်များ။
၂	ရာသီခွင်ပြပြကွဲဒီဇိုင်း (Seasonal Cleander)	ကော်မတီဝင်များ၊ အမျိုးသား/အမျိုးသမီး၊ ဆင်းရဲနွမ်းပါးသူများ။	၁၅	၁၃	စိုက်ပျိုးရိတ်သိမ်းကာလ (တောင်ယာ၊ လယ်ယာ)၊ စီးပွားရေး၊ ဝင်ငွေရရှိမှု၊ ပွဲတော်ချိန်၊ ရာသီဥတုကျန်းမာရေးဆိုင်ရာရေရရှိမှု။
၃	ဥစ္စာနေကြွယ်ဝမှုပြဇယား (Wealth Ranking)	ချမ်းသာ၊ အလယ်အလတ်၊ နွမ်းပါးစသော အုပ်စုများ	၁၅	၁၃	ကျေးရွာလူမှုစီးပွားရေး အခြေအနေကို ခြုံငုံသတ်မှတ်နိုင်ရေးအတွက် အခြေခံစံနှုန်းများ သတ်မှတ်လူထုအားလုံး သဘောတူသတ်မှတ်ခြင်း။
၄	ကျား၊ မ ပင့်ကူအိမ်သုံးသပ်ခြင်း (Cob Web)	ကျေးရွာရှိ အမျိုးသားနှင့် အမျိုးသမီး များ	၁၂	၁၁	အမျိုးသားနှင့် အမျိုးသမီး များ တန်းတူအခွင့်အရေးရရှိမှုနှင့် မရရှိသည့် အကြောင်း၊ အရင်းများကို ဖော်ထုတ်ဆွေးနွေးခြင်း။
၅	အရင်းအမြစ်အသုံးချမှုပုံစံပြဇယား (Asset Mapping)	ကျေးရွာလူထုအားလုံး။	၁၃	၁၂	ကျေးရွာရှိ သဘာဝအရင်းအမြစ်များနှင့် လူမှုဆိုင်ရာအရင်း အမြစ်များအား မည်သူက အသုံးပြုပြီး မည်သူက ထိန်းချုပ်ထားရှိခြင်း
၆	အဖွဲ့အစည်းချိတ်ဆက်မှုပြဇယား (Veen Diagram)	ကျေးရွာအုပ်ချုပ်ရေးအဖွဲ့၊ ကျေးရွာဖွံ့ဖြိုးရေးလုပ်ဆောင်နေသည့် အဖွဲ့၊ ကျေးရွာလူထု	၆	၁၃	ကျေးရွာအတွင်းရှိ အဖွဲ့အစည်းများနှင့် မည်သို့သော လုပ်ငန်းများအတွက် မည်သည့်အဖွဲ့များနှင့် ချိတ်ဆက်လုပ်ကိုင်ဆောင်ရွက်မှုရှိခြင်း။
၇	ကျေးရွာအခြေခံအချက်အလက် (PC 1)	အမျိုးသား၊ အမျိုးသမီးနှင့် ကျေးရွာလူထုအားလုံး	၆	၅	အိမ်ခြေလူဦးရေ၊ လူမျိုး၊ ဘာသာစသော ကျေးရွာ အခြေခံအချက်အလက်များ ဖော်ထုတ်ခြင်း။
၈	အခက်အခဲများ၊ မျှော်မှန်းချက်များ၊ ကျေးရွာဖွံ့ဖြိုးရေးဦးစားပေးလုပ်ငန်းများဖော်ထုတ်ခြင်း။ (PC 3)	အမျိုးသား၊ အမျိုးသမီးနှင့် ကျေးရွာလူထုအားလုံး	၄၇	၄၆	ကျေးရွာတွင်းရင်ဆိုင်နေရသော အခက်အခဲများ၊ ကျေးရွာလူထု၏ မျှော်မှန်းချက်များ၊ ကျေးရွာဖွံ့ဖြိုးရေးအတွက် ဦးစားပေးလုပ်ငန်းများဖော်ထုတ်နိုင်ရန်။







၂။ရာသီခွင်ပြင်ပကွဲအိန်(Seasonal Cleander)

အရာအမျိုးအစား	ရာသီခွင်ပြင်ပကွဲအိန်											
၁။ အကြောင်းအရာ	ဝါဆို	မေဆွန်	မိုးခန့်	ဝါဆို	ဝါဆို	အောက်တိုဘာ	နိုဝင်ဘာ	တိုက်ဆွန်	နိုဝင်ဘာ	ဧပြီ	တိုက်ဆွန်	မေဆွန်
ခိုင်မာမှုရေး												
ရာသီဥတု												
ပွဲတော်												
အားလပ်ချိန်												
ဝေငွေ/ထွက်ငွေ												
ရောဂါကူးစက်ခြင်း												



**ရာသီခွင်ပြုပြင်မှုနှင့် ဆွေးနွေးခြင်းနှင့်ဆန်းစစ်ခြင်း**

ရာသီခွင်ပြုပြင်မှုနှင့်ဆန်းစစ်ခြင်း

အများစုကျန်းမာရေးနှင့် ရာသီခွင်ပြုပြင်မှုဆိုင်ရာဆွေးနွေးရာ၌ ခိုက်ပျိုးရေး၊ ရာသီဥတု၊ ပွဲစက်၊ အားလပ်ချိန်၊ ဝေငွေထွက်ငွေ နှင့် ရောဂါကျရောက်မှု တို့၏ကြောင်း ဆွေးနွေးခဲ့ကြသည်။

အများစုကျန်းမာရေးနှင့် ရာသီခွင်ပြုပြင်မှုဆိုင်ရာ ပွဲစက်များ ဖွဲ့စည်းပုံကြံသည့် စီးပွားရေးနှင့်ဆိုင်ရာ မိုးခေါင်မှု၊ ရာသီဥတု၊ ခိုက်ပျိုးကာ ဓာတ်ထုတ်ပေးခြင်းကြောင့် ခေါင်ပျိုးချိန်၊ ကောက်ရိတ်ချိန်တို့တွင် အားလပ်ချိန်နည်းပါးသည်။ အထူးသဖြင့် တန်ခူးလကဲ့သို့သော ရာသီတွင် အားလပ်ချိန်များသည်။

ရောဂါကျရောက်မှုနှင့်ဆိုင်ရာ ဖမ်းပျက်ခြင်း၊ တွက်တွက်ဖြုတ်ဖြုတ်များ ဖြစ်ပွားသည်။ ကူးစက်ရောဂါများ ကျရောက်ခြင်း မရှိပေ။



**၃.၂၄ ရာစုကြွယ်ဝမှုပြဿနာ: (Wealth Ranking)**

အုပ်စုအမျိုးအစား	ရက်စွဲ (ကြွယ်ဝမှု) နမူနာ:	ပါဝင်အဖွဲ့အစည်းအရပ်များ - ၁၅ ၈ - ၁၃	
အုပ်စု	သတ်မှတ်ချက်	အိမ်ထောင်စု အရေအတွက်	ရာခိုင်နှုန်း
ပြေလည်စွာ အုပ်စု	ကား၊ ဆိုင်ကယ်၊ တိုက်စက်/ဘစ်စက်၊ သွပ်မိုး၊ TV၊ စာဖတ်စာရင်း၊ လယ် (၁၅) ဧက၊ ဖျော်အိတ်၊ ခွေး၊ ခွေး၊ လယ်ထွက်စက်၊	၄၀	၂၂%
မာလယ်ကလေး အုပ်စု	သစ်စက်သွပ်မိုး၊ ဆိုင်ကယ်၊ ခက်ကီး၊ လယ် (၅) ဧက၊ ဖျော်အိတ် (၅) ဧက၊ TV၊ စာဖတ်စာရင်း၊ လယ်ထွက်စက်၊ ခွေး၊	၉၀	၅၀%
မပြေလည်စွာ အုပ်စု	သစ်စက်ထက်မိုး၊ ခက်ကီး၊ လယ် (၄) ဧက၊ ကျား၊	၅၀	၂၈%
	စုစုပေါင်း	၁၈၀	၁၀၀%



**ဥက္ခရာကြွယ်ဝမှုပြဿနာဆေးနွေးခြင်းနှင့်ဆန်းစစ်ခြင်း**

ဥက္ခရာကြွယ်ဝမှုပြဿနာဆေးနွေးခြင်းနှင့်ဆန်းစစ်ခြင်း

ကုသရေးအဖွဲ့ကြားပြောရာတွင် ဥက္ခရာကြွယ်ဝမှုနှင့်ပတ်သက်သည့် သုံးသပ်ရာ၌ **နာဆင် < ၃ >** ဆင့် ဖြစ် သုံးသပ်ဆေးနွေးကြောကြောင့် တွေ့ရသည် - ယင်းနာဆင်များမှာ < ၁ > ဖြေလည်စောင့်ရှောက်မှု < ၂ > နာယပ်နာယပ်ကုတ်ရုံ ၊ < ၃ > မဖြေလည်စောင့်ရှောက်မှုကုတ်ရုံတို့ဖြစ်သည်။

< ၁ > ဖြေလည်စောင့်ရှောက်မှုတွင် ယပ် < ၅၅ > ဇေဆီ၊ ကား၊ ဆိုင်ကယ်၊ TV ၊ ခရီးစဉ်၊ ယပ်ထွန်ကတ်၊ နွေ၊ နွေး၊ ကော်ကတ်၊ နာဆင်အဖြစ် ပိုင်ဆိုင်ကြပြီး ခပ်ထောင့်ဆီ နာဆင်ဖြင့် < ၄၀ > နာဆီ၊ ရာခိုင်နှုန်း ဖြစ်ကြသည်။ < ၂၂% > ခန့်ရှိကြောင်း ခန့်မှန်း ခဲ့ကြသည်။

< ၂ > နာယပ်နာယပ်ကုတ်ရုံတွင် ယပ် < ၅ > ဇေဆီ၊ ဆိုင်ကယ်၊ TV ၊ ခရီးစဉ်၊ ယပ်ထွန်ကတ်၊ ကော်ကတ်၊ နာဆင်အဖြစ် ပိုင်ဆိုင်ထားကြပြီး ခပ်ထောင့်ဆီ နာဆင်ဖြင့် < ၉၀ > နာဆီ၊ ရာခိုင်နှုန်း နာဆင်ဖြင့် < ၅၀% > ခန့်ရှိသည်ဟု ကြောင်းတွေ့ရ သည်။

< ၃ > မဖြေလည်စောင့်ရှောက်မှုတွင် ယပ်ယာပိုင်ဆိုင်မှုနာဆင်ဖြင့် မရှိဘဲ ယပ်ပိုင်ဆိုင်မှုများထဲမှ ယပ်ကတ်၊ ယပ်ကုတ်ကိုင်ကြရသည်။ မိုးရာသီ၌ ယပ်ကုတ်၏ နာဆင်ဖြင့် ယပ်ကုတ်၊ နွေကတ်၊ နွေကုတ်၊ နာဆင်ဖြင့် ယပ်ကုတ်၊ ယပ်ကုတ်ကိုင်ကြရသည်။ ခပ်ထောင့်ဆီနာဆင်ဖြင့် < ၅၀ > နာဆီ၊ ရာခိုင်နှုန်း နာဆင်ဖြင့် < ၂၀% > ခန့်ရှိကြောင်း တွေ့ရသည်။



၄။ ကျား၊မ ပင့်ကူအိမ်သုံးသပ်ခြင်း (Cob Web)

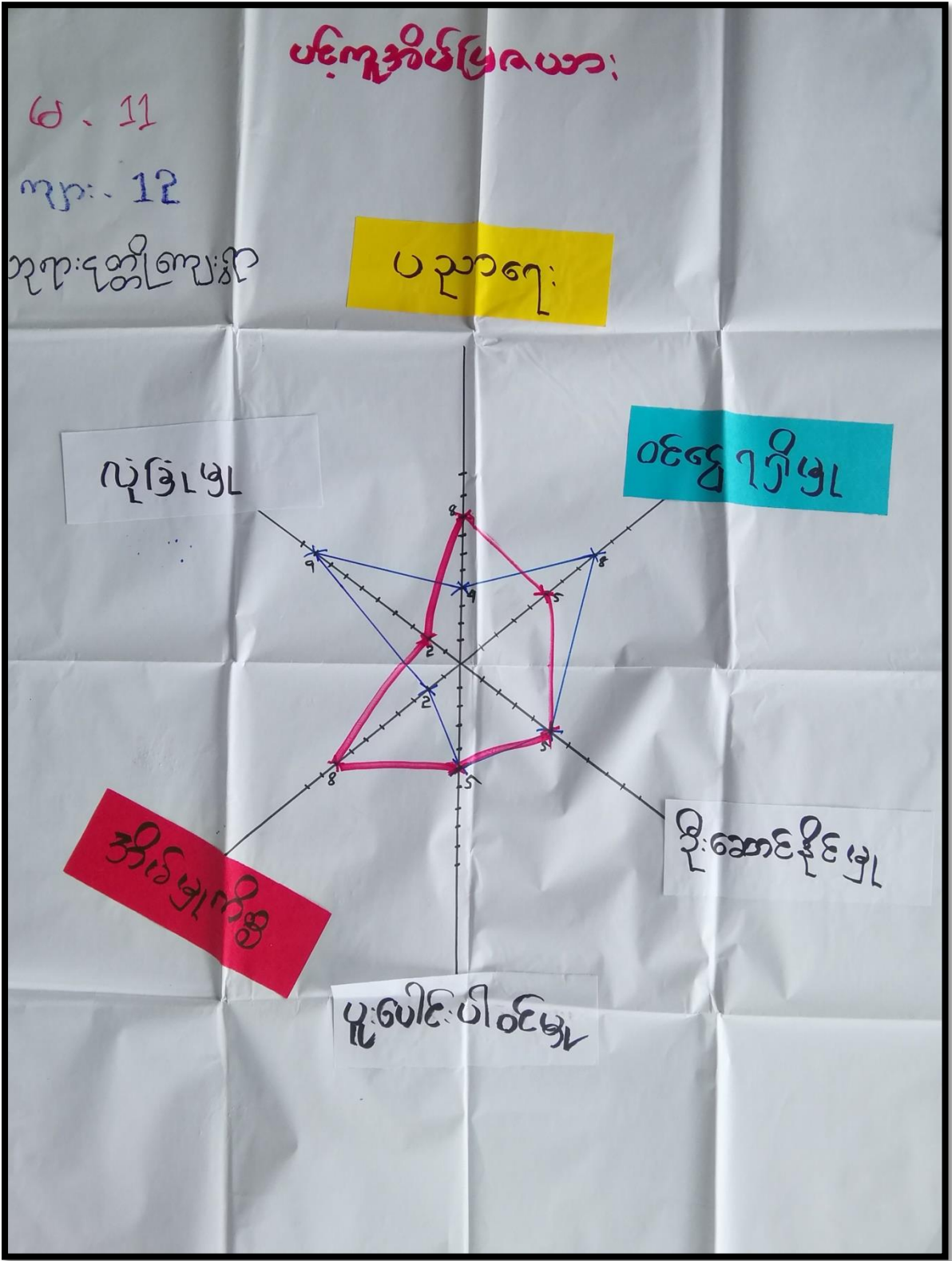



**ကျား၊မ ပင့်ကူအိမ်သုံးသပ်ခြင်း ဆွေးနွေးခြင်းနှင့်ဆန်းစစ်ခြင်း**

ကျေးရွာပင့်ကူအိမ်ဥပဒေ၊ ဘိုးသပ်ချက်

ဘုရားငယ်ကျေးရွာရှိ မမျိုးသမီးများသည် ပညာရေးနှင့် မိမိတို့၏ ဆောင်ရွက်ရာ၌ မမျိုးသားများထက်သာလွန်ကြောင်း တွေ့ရသည်။ မမျိုးသားများကနေဖြင့်လည်း လုံခြုံမှုနှင့် ဝင်ငွေရှာဖွေနိုင်မှုတွင် မမျိုးသမီးများထက် ဘာပွင့်နေကြောင်း တွေ့ရသည်။ မမျိုးသမီးများသည် မိမိတို့၏ မိမိတို့၏ ဆောင်ရွက်နေကြရာ၌ ဖြစ်ကြောင်း ဝင်ငွေရှာဖွေနိုင်မှုနှင့် ကားနည်းနေခြင်းဖြစ်ပြီး မမျိုးသားများကနေဖြင့်လည်း ဝင်ငွေရှာဖွေနေခြင်းဖြစ်ကြောင်း မိမိတို့၏ ဆွေးနွေးခြင်းဖြစ်ကြောင်း ဖြစ်သည်။

ဘိုးသပ် ဦးဆောင်ခြင်းနှင့် ပူးပေါင်းပါဝင်ခြင်းတို့တွင် ဥပဒေအရ ဖြစ်သည်။ ရာခိုင်နှုန်းကနေဖြင့် < ၅၀% > ဝိသေသနာရှိ ဖြစ်သည်။



၅။ အရင်းအမြစ်အသုံးချမှုပုံစံပြဇယား (Asset Mapping)

အရင်းအမြစ်အသုံးချမှုပုံစံပြဇယား	
က	မ
	က+မ
	မိုးပို
	ဖွားပျဉ်
	စက်ဘီး
	ရေခဲပုတ်
	ကား
	ဆိုင်ကယ်
	တံခွန်
	ခြံ
	လယ်
	အပူချိန်စက်
	မိုးပူ
	ထွက်ကုန်
ဘုရား၊ ငွေတို၊ နေရာ၊ စား	
ပါဝင်ဆွေးနွေးသူ ကျား - ၁၃	
မ - ၁၂	



အဂဏ်းမြစ် ပို့ဆောင်မှု ပြဿနာ:

က	မ	က+မ
ထွက်ခွာ	အပျက်စီး	လယ်
သစ်မြေ ခက်	စီးပွား	ခြံ
ရေပေါ် ခက်	စီးပွား	ကံစဉ်း
ကုန် အပျက်စီး		ဆိုင်ကယ်
အစား		ကား
မြေအောက် ခက်		ရေပူ ခက်
ဝေပျက်		ခက်ခိုက်
		စားနပ်ရိက္ခာ

အစားအသွယ်: ၂၀  
 ပါဝင်ဆေး: ၂၀ - ၂၀  
 ၂၀ - ၂၀







ပါဝင်ဆွေးနွေးသူ - ကျား (၆၅) ဦး  
မ (၁၃) ဦး  
နေ့စွဲ: ၁၁.၇.၂၀၁၈

ဦးဆောင်ဆွေးနွေးသူ - ဆေးကျော်အံ့ပိုင်  
ဒေါ်မငြိမ်း၊ ဒေါ်ခင်

# အဖွဲ့အစည်း ချိတ်ဆက်မှု







**၅။ ဘုရားငုတ္တိုကျေးရွာ စီမံခန့်ခွဲမှုအထောက်အကူပြုကော်မတီဝင်များစာရင်း**

ဘုရားငုတ္တိုကျေးရွာကော်မတီဝင်များစာရင်း

စဉ်	အမည်	ဖုန်းနံပါတ်	ကျား/မ	ရာထူး / တာဝန်
1.	ဒေါ်နန်းမိုးမင်း	097493015956	✓	ဒီပဲယက်ခရိုင်
2.	ဦးစောဇော်	09783444571	✓	ဒီပဲယက်ခရိုင်
3.	ဒေါ်နောင်သိန်း	09770926943	✓	ဝေဟံခရိုင်၊ ဘဏ္ဍာရေး
4.	ဦးစောတင်ထွန်း	-	✓	ဝေဟံခရိုင်၊ ဘဏ္ဍာရေး
5.	ဦးမြသန်း	-	✓	ဝေဟံခရိုင်၊ ဘဏ္ဍာရေး
6.	ဒေါ်သီရိစာ	-	✓	လှိုင်ပတ်ထိန်း၊ ဘဏ္ဍာရေး
7.	ဒေါ်ရွှေမိ	09776199510	✓	လှိုင်ပတ်ထိန်း၊ ဘဏ္ဍာရေး
8.	ဦးပုလဲ	09265856594	✓	လှိုင်ပတ်ထိန်း၊ ဘဏ္ဍာရေး
9.	ဒေါ်ခင်စို	-	✓	ခေတ်ကြည်၊ ကြီးကြပ်ရေး
10.	ဒေါ်ခင်ခင်ဦး	09771232582	✓	ခေတ်ကြည်၊ ကြီးကြပ်ရေး
11.	ဦးသိန်းလွင်	-	✓	ခေတ်ကြည်၊ ကြီးကြပ်ရေး
12.	ဦးကျော်လွင်ထွန်း	09782067223	✓	ကျေးရွာစာရင်းကိုင်
13.	ဦးကျော်စံပိုင်	09427696485	✓	ကျေးရွာစာရင်းကိုင်
14.	ဒေါ်ခင်ဦးသင်း	09784281435	✓	ကျေးရွာစာရင်းကိုင်
15.	ဦးမောင်လယ်	09255707273	✓	ဝေဟံခရိုင်၊ ပြည်ထောင်စု၊ မြေပိုင်ရေး
16.	ဒေါ်မတင်ကြည်	-	✓	ဝေဟံခရိုင်၊ ပြည်ထောင်စု၊ မြေပိုင်ရေး



**၆။ ကျေးရွာအချက်အလက်များ(PC 1)**

ပုံစံ - ၈ - ၁ ကျေးရွာအခြေခံအချက်အလက်များ (Form PC 1)

လမ်းညွှန်ချက်၊ ကျေးရွာတစ်ရွာသို့ ပထမဆုံးမိတ်ဆက်ခရီး သွားရောက်သောအခါ လူထုစည်းရုံးရေးမှူးသည် ကျေးရွာ ခေါင်းဆောင်များအား ကျေးရွာအချက်အလက်များကို မေတ္တာရ ပီခံ၍ တောင်းခံရသည်။ ဤအချက်အလက်များကို စီမံကိန်း မိတ်ဆက်အစည်းဝေးမတိုင်မီတောင်းခံရမည်။ စီမံကိန်းမိတ်ဆက်အစည်းဝေးတွင် လူထုစည်းရုံးရေးမှူးသည် ဤအချက်အလက် များအား စစ်ဆေးပြီး မှန်ကန်အောင်ပြုလုပ်ရမည်။ ပြီးနောက်တွင် လူထုစည်းရုံးရေးမှူးမှ သတင်းအချက်အလက်ထဲသို့ Tablets မှ တဆင့် ဖြည့်သွင်းရမည်။

ကျေးရွာခေါင်းဆောင် အမည် ဦးသိန်းစံ	ကျေးရွာခေါင်းဆောင်၏ ဖုန်းနံပါတ် ၀၉-၇၆၇၉၄၇၀၈၅	လူထုစည်းရုံးရေးမှူး၏ အမည် ဦးကျော်စွာ
ပြည်နယ်/တိုင်းဒေသကြီး မန္တလေး	မြို့နယ် ပျဉ်းမန့်	ကျေးရွာအုပ်စု ခေါင်းစိန်
ကျေးရွာ		ကျေးရွာ

က။ လူဦးရေ

လူမျိုးစု	အိမ်ထောင်စု အရေအတွက်	ကိုးကွယ်သည့်ဘာသာ	အိမ်ထောင်စု အရေအတွက်
လူမျိုးစု (၁) ---အရင်း(ဗိုး)	၁၅၀ + ၁၀ ၁၆၀	ဘာသာ (၁) ---ဗုဒ္ဓ	
လူမျိုးစု (၂) -----		ဘာသာ (၂) -----	
လူမျိုးစု (၃) -----		ဘာသာ (၃) -----	
လူမျိုးစုရော -----		ဘာသာရော -----	
အခြား	အရေအတွက်		
မသန်စွမ်းသူများ	၅		
သက်ကြီးရွယ်အိုများ (၆၅ နှစ် နှင့် အထက်)	လူဦး - ၂၇ မ - ၂၉		
စစ်ဘေးရှောင်	-		

	အမျိုးသား (အရေအတွက်)	အမျိုးသမီး (အရေအတွက်)
လူဦးရေ	၁၅၀၈	၁၀၈၈
လူမျိုးစု (၁) ---အရင်း	၄၅၉ + ၂၅၉	၃၉၇ + ၂၇၀
လူမျိုးစု (၂) -----	(၆၇၈)	(၆၂၅)
လူမျိုးစု (၃) -----		
အခြား		
အိမ်ထောင်ဦးစီး	၁၅၅	၂၅

၁၃၀၃ ဦး



လူထုပတ်ဝန်းကျင်ထိခိုက်မှု  
လိုင်းဘွဲ့ဖြန့်နယ်



(ခ) အခြေခံအဆောက်အအုံ အသုံးအဆောင်များ

စာသင်ကျောင်း	အမှတ် ခြံပိ	ကျန်းမာရေး	အမှတ် ခြံပိ	ဘာသာရေး အဆောက် အအုံများ	အမှတ် ခြံပိ
မူကြိုကျောင်း	<input checked="" type="checkbox"/>	တိုက်နယ်ဆေးရုံ	<input type="checkbox"/>	စေတီ	<input checked="" type="checkbox"/>
မူလတန်းကျောင်း	<input checked="" type="checkbox"/>	ကျန်းမာရေးဌာန	<input type="checkbox"/>	ဘုန်းကြီးကျောင်း	<input checked="" type="checkbox"/>
မူလွန်ကျောင်း	<input type="checkbox"/>	ကျန်းမာရေးဌာနခွဲ	<input checked="" type="checkbox"/>	ဟိန္ဒူဘုရားကျောင်း	<input type="checkbox"/>
အလယ်တန်းကျောင်း	<input type="checkbox"/>	ဆေးပေးခန်း	<input type="checkbox"/>	ခရစ်ယာန်ကျောင်း	<input type="checkbox"/>
လယ်လွန်ကျောင်း	<input type="checkbox"/>	အခြား	<input type="checkbox"/>	ဗလီ	<input type="checkbox"/>
အထက်တန်းကျောင်း	<input type="checkbox"/>			အခြား	<input type="checkbox"/>
အခြား	<input type="checkbox"/>				
မှတ်ချက် အထက်တန်းကျောင်း ဝါးဒီဂျစ်လွှားစာရင်း		မှတ်ချက် ဝါးဒီဂျစ်လွှား		မှတ်ချက်	

(ဂ) ကျွမ်းကျင်သူများမှတ်တမ်း (ကျေးရွာတွင်နေထိုင်သော သို့မဟုတ် တခြားရွာမှလာရောက်သော ကျွမ်းကျင်သူများ)

(၁) စာသင်ကျောင်း			(၂) ကျန်းမာရေး			(၃) လက်မှုပညာရှင်		
	ရွာတွင်နေ ထိုင်သူ	အခြားရွာမှ လာသူ		ရွာတွင်နေ ထိုင်သူ	အခြား ရွာမှ လာသူ		ရွာတွင် နေထိုင်သူ	အခြားရွာ မှလာသူ
မူလတန်းပြဆရာ/မ	၂ <input checked="" type="checkbox"/>	၄ <input checked="" type="checkbox"/>	ဆရာဝန်	<input type="checkbox"/>	<input type="checkbox"/>	လက်သမား	<input checked="" type="checkbox"/>	<input type="checkbox"/>
အထက်တန်းပြဆရာ/မ	<input type="checkbox"/>	<input type="checkbox"/>	လက်ထောက် ကျန်းမာရေးမှူး	<input type="checkbox"/>	<input type="checkbox"/>	ပန်းချီ	<input checked="" type="checkbox"/>	<input type="checkbox"/>
အလယ်တန်းပြဆရာ/မ	<input type="checkbox"/>	<input type="checkbox"/>	အမျိုးသမီးကျန်းမာရေး ဆရာမ	<input type="checkbox"/>	<input type="checkbox"/>	လှုပ်စစ်ကျွမ်းကျင် မီးသမား	<input type="checkbox"/>	<input type="checkbox"/>
မူကြိုဆရာ/မ	၃ <input checked="" type="checkbox"/>	<input type="checkbox"/>	သားဖွားဆရာမ	<input type="checkbox"/>	<input type="checkbox"/>	ရေပိုက်သွယ်သူ	<input type="checkbox"/>	<input type="checkbox"/>
အခြား	<input type="checkbox"/>	<input type="checkbox"/>	ပြည်သူ့ကျန်းမာရေးလုပ်သား	၅ <input checked="" type="checkbox"/>	<input type="checkbox"/>	စက်ပြင်ဆရာ	<input type="checkbox"/>	<input type="checkbox"/>
မှတ်ချက်			မှတ်ချက်	ဝါးဒီဂျစ်လွှား (သားဖွားဆရာမ)		မှတ်ချက်		

(ဃ) ကျေးရွာသို့ရောက်ရှိနိုင်သည့် လမ်းအခြေအနေ /ကျေးရွာတစ်ရွာသည် ၎င်း၏ ကျေးရွာအုပ်စုနှင့် ဆက်သွယ်ထားသော လမ်းအခြေအနေ (အောက်ပါတို့ကိုပိုင်းပါ)

ကျောက်ကြမ်းလမ်း: ကတ္တရာလမ်း: ကွန်ကရစ်လမ်း: မော်တော်ဆိုင်ကယ်လမ်း:  
 ကျောက်ခင်းလမ်း: မြေသားလမ်း: လူသွားလမ်း: အခြား: \_\_\_\_\_

(င) ကျေးရွာဖွံ့ဖြိုးမှုစီမံချက်

- (၁) လူထုပတ်ဝန်းကျင်ထိခိုက်မှုမစတင်မှီ ဤကျေးရွာတွင်ကျေးရွာဖွံ့ဖြိုးမှု စီမံချက်ရှိခဲ့ပါသလား? ပိုင်းပါ  
ရှိပါသည်/မရှိပါ/မသိပါ
- (၂) ရှိခဲ့ပါလျှင် ဤစီမံချက်ကို မည်သည့် ခုနှစ်တွင်ပြင်ဆင်ခဲ့ပါသနည်း? နှစ်-----/မသိပါ ၃၀၂၅, (UNDP)
- (၃) ဤစီမံချက်ကို ဖြန့်နယ်မှုအတည်ပြုခဲ့ပါသလား? ပြုခဲ့ပါသည်/မပြုခဲ့ပါ/မသိပါ



လူထုပတ်ပြုစီမံကိန်း  
လိုင်းဘွဲ့ဖြန့်နယ်



(၈) ခရီးအကွာအဝေး

(၁) ဤကျေးရွာ၏ပတ်ဝန်းကျင်မှ ၎င်းကျေးရွာအုပ်စု၏ပတ်ဝန်းကျင်မှ ခရီးပိုင်မည်မျှကွာဝေးသနည်း? မိုင်-----/မသိပါ  
(၂) ဤကျေးရွာမှ ၎င်းကျေးရွာအုပ်စုပတ်ဝန်းကျင်မှ သွားလာရာတွင်ကြာမြင့်သည့်အချိန်။

၈၄၀၀/၀.၅၅ မိုင်

ခြောက်သွေ့ရာသီတွင်ကြာချိန်-- ၅ မိနစ် ----- ထော်လာဂျီ/မော်တော်ဆိုင်ကယ်/ခြေလျင်/လား/မော်တော်ဘုတ်/  
အခြား -----  
မိုးရာသီတွင်ကြာချိန်-- ၅ မိနစ် ----- ထော်လာဂျီ/မော်တော်ဆိုင်ကယ်/ခြေလျင်/လား/မော်တော်ဘုတ်/  
အခြား -----

(ဆ) ပတ်ဝန်းကျင်ဆိုင်ရာ သဘာဝဘေးအန္တရာယ်

ဤကျေးရွာတွင် ရေကြီးခြင်းကဲ့သို့ သဘာဝဘေးအန္တရာယ်ကျရောက်ဖူးခြင်း ရှိပါသလား။  
 မရှိပါ  ရှိပါသည် ရှိလျှင်ဖော်ပြပါ -----

(ဇ) ကျေးရွာတွင် ဖွဲ့စည်းထားသော အဖွဲ့အစည်းများ

လူထုပတ်ပြုစီမံကိန်းမတိုင်မီ ဤကျေးရွာတွင် ကျေးရွာဖွံ့ဖြိုးရေးအတွက် အစိုးရ (သို့) ရွာသားများကိုယ်တိုင်(သို့) စီမံကိန်းတစ်ခုခုမှ ဖွဲ့စည်းထားသည့် အဖွဲ့အစည်းများရှိပါသလား။

(၁) UNDP ( နိုင်ငံ့ဖွံ့ဖြိုးရေး )

(၂) ရွာသားကိုယ်တိုင် ( ကျေးရွာဖွံ့ဖြိုးရေး )

(ဈ) အထွေထွေအုပ်ချုပ်ရေး ဦးစီးဌာန (GAD) မှ မှတ်တမ်းတင်ထားခြင်း

ဤကျေးရွာသည် အထွေထွေအုပ်ချုပ်ရေး ဦးစီးဌာန (GAD) မှ မှတ်တမ်းတင်ထားမှု ရှိပါသလား။  
 မရှိပါ  ရှိပါသည်

ကျေးရွာခေါင်းဆောင်

အမည်

သိန်းဇော်

လက်မှတ်

နေ. ၂၈.၅.၂၀၁၈

လူထုစည်းရုံးရေးမှူး

အမည်

လက်မှတ်

နေ.စွဲ



**၇။ စီမံကိန်းစက်ဝန်းအချိန်ဇယား(PC 2)**

ပုံစံ - ၈ - ၂ - စီမံကိန်းစက်ဝန်းအချိန်ဇယား (PC 2)

လမ်းညွှန်ချက်၊ သက်ဆိုင်ရာလူထုစည်းရုံးရေးပျံ့/လက်ထောက်နည်းပညာပေးမှုများမှ စီမံကိန်းစက်ဝန်းအဆင့်တစ်ခုစီပြီးစီးတိုင်း ကျေးရွာနှင့် ကျေးရွာအုပ်စုအတွက် ဤပုံစံကို ဖြည့်သွင်းရမည်။

စည်းရုံးရေးပျံ့/ဝန်ထမ်း အမည် ရှ်းလှိုင်အောင်

နေ့စွဲ 12.7.2018 စက်ဝန်းအားအမှတ်ခြိမ်းပါ  စက်ဝန်း(၁)  စက်ဝန်း(၂)  စက်ဝန်း(၃)  
 စက်ဝန်း (၄)

ပြည်နယ်/တိုင်း ကချင် မြို့နယ် လှိုင်စွဲ ကျေးရွာအုပ်စု ဝင်းဇော် ကျေးရွာ ကျေးရွာ

စီမံကိန်းဆောင်ရွက်မှုအဆင့်များ	နေ့စွဲ		အစည်းအဝေးတွင်တက်ရောက်သူအရေအတွက်					အိမ်ထောင်စုပေါင်း	အိမ်ထောင်စု %
	စတင်သည့်နေ့	ပြီးဆုံးသည့်နေ့	အမျိုးသားအရေအတွက်	အမျိုးသမီးအရေအတွက်	အိမ်ထောင်စုအရေအတွက်	လူမျိုးစုတက်ရောက်သူအရေအတွက်နှင့် လူမျိုးစုအမည်	အိမ်ထောင်စုပေါင်း		
၁။ ကျေးရွာစီမံကိန်း မိတ်ဆက်အစည်းအဝေး	11.7.2018	11.7.2018	38	62	100	100   ဇိုးကဏ္ဍ	180	55.56%	
၂။ ကျေးရွာဖွံ့ဖြိုးရေး စီမံချက်ရေးဆွဲခြင်းအစည်းအဝေး	12.7.2018	12.7.2018	47	46	93	93   ဇိုးကဏ္ဍ	180	51.67%	
၃။ ကျေးရွာအုပ်စု လုပ်ငန်းဆုံးဖြတ်ချက်ချသည့် အစည်းအဝေး									
၄။ မြို့နယ်အဆင့် စီမံကိန်းရေးဆွဲရေးနှင့် အကောင်အထည်ဖော်ရေးကော်မတီ၏ စီမံကိန်း သုံးသပ်မှု အစည်းအဝေး			မလို	မလို	မလို	မလို			
၅။ မြို့နယ် စီမံကိန်းရေးဆွဲရေးနှင့် အကောင်အထည်ဖော်ရေး ကော်မတီ၏ဆုံးဖြတ်မှုကို ရွာသို့ အသိပေးအကြောင်းကြားသည့် အစည်းအဝေး									
၆။ စီမံကိန်းလုပ်ငန်းဆွဲစီမံချက်ရေးဆွဲခြင်း အစည်းအဝေး									
၆.၁။ စီမံကိန်းလုပ်ငန်း အကောင်အထည်ဖော်ရေးအစီအစဉ် ရေးဆွဲခြင်း									



၈။ ကျေးရွာဖွံ့ဖြိုးရေးဦးစားပေးအပ်အပ် (PC 3)

ပုံစံ - ၈ - ၃ ကျေးရွာဖွံ့ဖြိုးရေး ဦးစားပေးအပ်အပ် (Form PC 3)

လမ်းညွှန်ချက်၊ အဆင့်(၃) ကျေးရွာဖွံ့ဖြိုးရေးအစည်းအဝေး ပြီးဆုံးသောအခါ ကျေးရွာပံ့ပိုးမှု အထောက်အကူပြု  
ကော်မတီသည် လူထုစည်းရုံးရေးပူးပေါင်းအမှုအရာဖြင့် ဤပုံစံကိုပြည့်စုံအောင် ဖြည့်သွင်းရမည်။

လူထုစည်းရုံးရေးပူးပေါင်းအမှုအရာ အိမ်ထောင်ရေး  
နေ့စွဲ 12.7.2018  
ဝက်ဝန်းအား အမှတ်ခြစ်ပါ (✓)  ဝက်ဝန်း(၁)  
 ဝက်ဝန်း(၂)  ဝက်ဝန်း(၃)  ဝက်ဝန်း(၄)

ပြည်နယ်/တိုင်း ကရင် ဗြိတိသျှ ဗြိတိသျှ ကျေးရွာအုပ်စု ဝေးဒိန် ကျေးရွာ အုပ်စု

က။ အခက်အခဲအတားအဆီးများအားဆေးရွေးခြင်း - ယခုလက်ရှိအခြေအနေတွင် ဤကျေးရွာဖွံ့ဖြိုးတိုးတက်ရေးအတွက်  
အဓိက အခက်အခဲအတားအဆီးများသည် မည်သည့်အရာဖြစ်ပါသနည်း။ (အမျိုးသား/သမီး အနည်းဆုံးအခက်အခဲ ၅ ခုစီဖော်ပြပါ)

အမျိုးသား အဖွဲ့မှ တင်ပြသောအခက်အခဲအတားအဆီးများ	အမျိုးသမီး အဖွဲ့မှတင်ပြသောအခက်အခဲအတားအဆီးများ
၀ ရွာတွင်းလမ်းမကောင်းသဖြင့်အားဟ ရစားအိမ်ခြေသစ်အောက်အခဲ	၀ ရွာတွင်းလမ်းမကောင်းအားဟ အားဟအားဟအားဟအားဟအားဟ အားဟအားဟအားဟအားဟအားဟ
၁ အသစ်ကျောင်းဆောင်ပျက်စီး နေခြင်းကြောင့် ကလေးများအတွက် မလုံခြုံပါသည့်အခက်အခဲ	၁ ရွာတွင်းလမ်းမကောင်းအားဟ အားဟအားဟအားဟအားဟအားဟ
၂ ရွာတွင်းကျောင်းမလုံခြုံပါသည့် အခက်အခဲ	၂ ရွာတွင်းကျောင်းမလုံခြုံပါသည့် အခက်အခဲ
၃ ရွာပတ်ဝန်းကျင်ပျက်စီးနေသဖြင့် ရွာတွင်းကျောင်းမလုံခြုံပါသည့် အခက်အခဲ	၃ ရွာပတ်ဝန်းကျင်ပျက်စီးနေသဖြင့် ရွာတွင်းကျောင်းမလုံခြုံပါသည့် အခက်အခဲ
၄ မူကြိုကျောင်းသစ်ရွာပတ်ဝန်းကျင် ပျက်စီးနေခြင်းကြောင့် ကလေးများအတွက် မလုံခြုံပါသည့်အခက်အခဲ	၄ မူကြိုကျောင်းသစ်ရွာပတ်ဝန်းကျင် ပျက်စီးနေခြင်းကြောင့် ကလေးများအတွက် မလုံခြုံပါသည့်အခက်အခဲ
၅ ရွာပတ်ဝန်းကျင်ပျက်စီးနေသဖြင့် ရွာတွင်းကျောင်းမလုံခြုံပါသည့် အခက်အခဲ	၅ ရွာပတ်ဝန်းကျင်ပျက်စီးနေသဖြင့် ရွာတွင်းကျောင်းမလုံခြုံပါသည့် အခက်အခဲ
၆	၆
၇	၇
၈	၈
၉	၉
၁၀	၁၀





လူထုပတ်ဝန်းကျင်ထိခိုက်မှု လျှော့ချရေး ဝန်ဆောင်ခရီးစဉ်  
လိုင်စင်ပြုစဉ်



၈၊ လူထုပတ်ဝန်းကျင်ထိခိုက်မှု လျှော့ချရေး ဝန်ဆောင်ခရီးစဉ် (၄) နှစ်အတွက် အကျုံးဝင်သော ဦးစားပေး ဖွံ့ဖြိုးတိုးတက်မှု လုပ်ငန်း အစီအစဉ်များအားဖော်ပြပါ။

အ ဆင့်	ကျေးရွာအတွက် ဦးစားပေး ဖွံ့ဖြိုးတိုးတက်မှု လုပ်ငန်းစဉ်များ	အဆိုပြုသူ (အမျိုးသားများ/ အမျိုးသမီးများ/အမျိုးသား+ အမျိုးသမီး)	ခန့်မှန်းကုန်ကျ စရိတ်	အကျိုးခံစားခွင့်ရှိသူ ခန့်မှန်းခြေ အရေ အတွက်
၀	ရွာတွင်း ကွန်ကရစ်ပရိတ်အခြေ (150' x 25' x 6")	m + w	၁၂,၃၃၀,၀၀၀	1303
၂	အားလျှော့စက်အခြေ (140' x 50')	m	၁၂,၆၀၀,၀၀၀	1303
၃	ရွာတွင်း ရေစားယာယာအခြေ အခြေ (1950' x 15' x 1')	w	၈,၅၂၅,၀၀၀	1303
၄	ကျေးရွာအတွင်း (အခြေ) (1285)	m + w	၁၅,၆၆၀,၀၀၀	1303
၅	မြေအခြေအားလျှော့ချမှု (30' x 15')	m	၈,၁၀၀,၀၀၀	1303
၆	ကွန်ကရစ်အခြေ (အ) အခြေ အခြေ (20' x 8')	w	၃,၆၅၀,၀၀၀	1303
	အခြေ (20' x 12')			1303
	ရွာတွင်း (pipe Culvert) (15' x 2' dia)			1303
၇	ကျေးရွာအတွင်း အခြေ (25' x 25' x 30' နမူနာ)	m	၂,၅၅၀,၀၀၀	1303
၈	အခြေအား (၃)၊ အခြေ (၃) အခြေအား (၃)၊ အခြေ (၃)	w	၃,၀၀၀,၀၀၀	1303
	(60 နမူနာ)			1303
၉	ကျေးရွာအတွင်း (20' x 30')	m + w		



လူထုပညာပြုစီမံကိန်း  
လိုင်းဘွဲ့ဖြန့်နယ်



ယ၊ လူထုပညာပြုစီမံကိန်း၏ လာမည့် (၄) နှစ်အတွက် အကျုံးမဝင်သော ဦးစားပေး ဖွံ့ဖြိုးတိုးတက်မှု လုပ်ငန်း အစီအစဉ်များအားဖော်ပြပါ။

အ ဆင့်	ကျေးရွာအတွက် ဦးစားပေး ဖွံ့ဖြိုး တိုးတက်မှု လုပ်ငန်းစဉ်များ	အဆိုပြုသူ (အမျိုးသားများ/ အမျိုးသမီးများ/အမျိုးသား+ အမျိုးသမီး)	အခန်းကဏ္ဍ
၁	စက်ချွတ်၊ Computer, English speaking course.	မ	
၂	နွဲ့ခင်	မ	
၃	အစားအသောက်ဆေးကွတ် ရောင်စနစ်စနစ်	မ	
၄			
၅			

ခေါင်းဆောင်၊ ကျေးရွာပညာပြုစီမံကိန်းအထောက်အကူပြုကော်မတီမှ အတည်ပြုသည်။

အမည် ဒေါ်အေးစိန်စု လက်မှတ် [Signature] နေ့ရက် 12.7.2018



**၉။ ကျေးရွာပထမအကြိမ်အစည်းအဝေးမှတ်တမ်း။**

အစည်းအဝေးမှတ်တမ်း

ကျေးရွာအမည် - ဘုရားငူရွာ  
ကျေးရွာအုပ်စုအမည် - ၀၉-ခိန်

အချိန်/နေ့ရက် - ၉:၀၀ / 11.7.2018  
နေရာ - ရွာအုပ်စုကြီးကျေးရွာ

အစည်းအဝေးပြုလုပ်ရခြင်းအကြောင်းအရာ ..... ပထမအကြိမ်အစည်းအဝေး.....

ဆွေးနွေးချက်နှင့် ဆုံးဖြတ်ချက်

ပထမအကြိမ်အစည်းအဝေး၌ ဗဟိုအဖွဲ့အဖွဲ့ဝင်များ၊ ဗဟိုအဖွဲ့  
 ကျေးရွာအုပ်စုအဖွဲ့ ဦးလွန်းကျော် မှ လူထုပတ်ဝန်းကျင်ထိခိုက်မှု  
 နှင့် ရွာလူထုအစည်းအဝေး ဝင်ရောက်ကြည့်ရှုစေရန် ဖြေကြားပေးခဲ့ပြီး၊ တာဝန်  
 ဝန်ထမ်းများ ဖိတ်ခေါ်ကြသည်။

လူထုအစည်းအဝေးများ ခေါ်ဆိုမှု ဝင်ရောက်မှု ဝင်ရောက်  
 (၁၅) ခု၊ နားကျေးရွာလူထုအစည်းအဝေး နားလည်သဘောပေါက်စေရန် စာစာ  
 စိတ်ဖြင့် ပြောဆိုသည်။

ထို့နောက် လက်ထောက်နည်းပညာများ ခေါ်ဆိုမှု ဝင်ရောက်မှု  
 စာစာပါ နည်းပညာ (၁၃) ခုနှင့် နားလည် (၁၄) ခု၊ နားကျေးရွာလူထု  
 သဘောပေါက် နားလည်စေရန် စာစာစိတ်ဖြင့် ပြောဆိုသည်။

အစည်းအဝေးများ နှင့် လက်ထောက်နည်းပညာများ ဝင်ရောက်မှု  
 လူထုပတ်ဝန်းကျင်ထိခိုက်မှု တာဝန်ရှိသူများ နှင့် တာဝန်ဝတ္တရားများကို  
 တစ်ပြိုင်တည်း စာစာစိတ်ဖြင့် ပြောဆိုသည်။





**၁၀။ ကျေးရွာဒုတိယအကြိမ်အစည်းအဝေးမှတ်တမ်း။**

အစည်းအဝေးမှတ်တမ်း

ကျေးရွာအမည် - ဘုရားငူတို

အချိန်/နေ့ရက်- ၁၀:၀၀ / ၅ . ၇ . ၂၀၁၈

ကျေးရွာအုပ်စုအမည်- ဝင်းဒိန်

နေရာ - ဘုန်းကြီးကျောင်း

အစည်းအဝေးပြုလုပ်ရခြင်းအကြောင်းအရာ ... နှစ်ယခုနှစ်အစည်းအဝေး.....

ဆွေးနွေးချက်နှင့် ဆုံးဖြတ်ချက်

နှစ်ယခုနှစ်အစည်းအဝေးကို ပြုလုပ်မည်ဟု အကြောင်းအရာများ၊ နားထောင်ပြီး ဖြေဆိုရန်အတွက် ပါဝင်ပေးရန်ကြားကြားပြီး အစည်းအဝေးအား ဖွင့်ပေးခဲ့သည်။

ဖြေဆိုပေးခဲ့ခြင်းအား နားထောင်သူများအား နားထောင်စေရန်အတွက် အစည်းအဝေးများမှ ကိုယ်စားလှယ်များမှ ငါးတို့လျှောက်ထားပြီး နားထောင်ပေးခြင်းများကို ဖြေဆိုပေးခဲ့သည်။

ထို့နောက် တက်ရောက်လာသော ကျေးရွာအုပ်စုများ၊ နားထောင်ပြီး နှစ်ယခုနှစ်အစည်းအဝေးကို နားထောင်စေရန်အတွက် ပါဝင်ပေးရန်ကြားကြားပြီး အစည်းအဝေးအား ဖွင့်ပေးခဲ့သည်။ ဤအစည်းအဝေးအတွက် နားထောင်သူများကို နားထောင်စေရန်အတွက် ပါဝင်ပေးရန်ကြားကြားပြီး အစည်းအဝေးအား ဖွင့်ပေးခဲ့သည်။



ယင်းတို့ကို ကျွန်ုပ်တို့၏ လူထုပတ်ဝန်းကျင်ထိခိုက်မှု လျှော့ချရေးဦးစီးဌာနမှ ကျွန်ုပ်တို့၏  
လုပ်ငန်းစဉ်များကို ရှိသားအတိုင်း လုပ်ငန်းစဉ်များမှ ကျွန်ုပ်တို့  
မဝင်တာလုပ်ငန်းစဉ်များကို ရှိသားအတိုင်း လုပ်ငန်းစဉ်များမှ ကျွန်ုပ်တို့

ပြီးတော့ လူထုပတ်ဝန်းကျင်ထိခိုက်မှု လျှော့ချရေးဦးစီးဌာနမှ ကျွန်ုပ်တို့၏  
ဆောင်ရွက်မှုကို ကော်မတီဖွဲ့စည်းပေးပြီး နှစ်စဉ်ကော်မတီဖွဲ့စည်းပုံ၊  
ဆိုချက်ဖြင့် ရှိသားအတိုင်း ဆိုရာကော်မတီဝင်များ၏ တာဝန်ဝတ္တရား  
များကို ရှိသားအတိုင်း မဲဆန္ဒဖြင့်သာ ဖွဲ့စည်းပေးမည်ဖြစ်ကြောင်း  
နားလည်အောင် ရှိသားအတိုင်း ကျေးဇူးပြုလုပ်ဆောင်ပေးပြီး ကျွန်ုပ်တို့၏ လူထု  
များကို လျှို့ဝှက်မဲပေးပေးခြင်းဖြင့် ရှေးဦးစွာ ကျေးဇူးတင်အပ်ကြောင်း  
မိန့်ကြားလိုက်ကြောင်း ဖွဲ့စည်းပေးခြင်းဖြစ်ပါသည်။

ဆိုရာကော်မတီဝင်များနှင့် ကျွန်ုပ်တို့၏ လူထုပတ်ဝန်းကျင်ထိခိုက်မှု လျှော့ချရေးဦးစီးဌာနမှ  
ရှိသားအတိုင်း ကျေးဇူးတင်အပ်ကြောင်း ဖွဲ့စည်းပေးခြင်းဖြစ်ပါသည်။  
ကျေးဇူးပြုလုပ်ဆောင်ပေးခြင်း နှင့် ကော်မတီဝင်များ၏ တာဝန်ဝတ္တရား  
ကိစ္စများကို ရှိသားအတိုင်း ကော်မတီဝင်များကို ကော်မတီဝင်အဖြစ် ယုံကြည်စိတ်ချစွာ  
ရွေးချယ်ခြင်းဖြစ်ပါသည်။

ကျွန်ုပ်တို့၏ လူထုပတ်ဝန်းကျင်ထိခိုက်မှု လျှော့ချရေးဦးစီးဌာနမှ  
ဆောင်ရွက်ပေးခြင်း ဖြစ်ပါသည်။

မှတ်တမ်းပြုသူ - အမည် - နိုင်စွယ်စွယ်စွယ် လက်မှတ်- နေ့ရက်- 12.7.2018

အတည်ပြုသူ - အမည် - ဒေါ်နုနုမိုးမင်း လက်မှတ်- နေ့ရက်- 12.7.2018



၁၁။ ကျေးရွာဖွံ့ဖြိုးရေးအစီအစဉ်ရေးဆွဲခြင်း လှုပ်ရှားမှုပုံရိပ်များ







၁၂။ ကဏ္ဍအလိုက်ဦးစားပေးလုပ်ငန်းချုပ်ပေးထားသော

ကဏ္ဍအလိုက် ဦးစားပေး လုပ်ငန်း ချုပ်ပေးထား

ကဏ္ဍ	အမျိုးအမည်	လုပ်ငန်းအမျိုးအမည်	အဆိုပြုသူ		ကျွမ်းကျင်မှု (အမှတ်)	ကျွမ်းကျင်မှု (အမှတ်)
			အမှတ်	အမှတ်		
အခြားကဏ္ဍ (၄၀) ခု	အခြားကဏ္ဍ (၄၀) ခု	၁။ ဖွဲ့စည်းပုံအခြေခံဥပဒေ	✓		၁၀၀	၁၀၀
		၂။ ဖွဲ့စည်းပုံအခြေခံဥပဒေ	✓		၁၀၀	၁၀၀
		၃။ ဖွဲ့စည်းပုံအခြေခံဥပဒေ	✓		၁၀၀	၁၀၀
		၄။ ဖွဲ့စည်းပုံအခြေခံဥပဒေ	✓		၁၀၀	၁၀၀
		၅။ ဖွဲ့စည်းပုံအခြေခံဥပဒေ	✓		၁၀၀	၁၀၀
အခြားကဏ္ဍ (၄၀) ခု	အခြားကဏ္ဍ (၄၀) ခု	၆။ ဖွဲ့စည်းပုံအခြေခံဥပဒေ	✓		၁၀၀	၁၀၀
		၇။ ဖွဲ့စည်းပုံအခြေခံဥပဒေ	✓		၁၀၀	၁၀၀
		၈။ ဖွဲ့စည်းပုံအခြေခံဥပဒေ	✓		၁၀၀	၁၀၀
အခြားကဏ္ဍ (၄၀) ခု	အခြားကဏ္ဍ (၄၀) ခု	၉။ ဖွဲ့စည်းပုံအခြေခံဥပဒေ	✓		၁၀၀	၁၀၀
		၁၀။ ဖွဲ့စည်းပုံအခြေခံဥပဒေ	✓		၁၀၀	၁၀၀
အခြားကဏ္ဍ (၄၀) ခု	အခြားကဏ္ဍ (၄၀) ခု	၁၁။ ဖွဲ့စည်းပုံအခြေခံဥပဒေ	✓		၁၀၀	၁၀၀
		၁၂။ ဖွဲ့စည်းပုံအခြေခံဥပဒေ	✓		၁၀၀	၁၀၀
အခြားကဏ္ဍ (၄၀) ခု	အခြားကဏ္ဍ (၄၀) ခု	၁၃။ ဖွဲ့စည်းပုံအခြေခံဥပဒေ	✓		၁၀၀	၁၀၀
		၁၄။ ဖွဲ့စည်းပုံအခြေခံဥပဒေ	✓		၁၀၀	၁၀၀
အခြားကဏ္ဍ (၄၀) ခု	အခြားကဏ္ဍ (၄၀) ခု	၁၅။ ဖွဲ့စည်းပုံအခြေခံဥပဒေ	✓		၁၀၀	၁၀၀
		၁၆။ ဖွဲ့စည်းပုံအခြေခံဥပဒေ	✓		၁၀၀	၁၀၀
အခြားကဏ္ဍ (၄၀) ခု	အခြားကဏ္ဍ (၄၀) ခု	၁၇။ ဖွဲ့စည်းပုံအခြေခံဥပဒေ	✓		၁၀၀	၁၀၀
		၁၈။ ဖွဲ့စည်းပုံအခြေခံဥပဒေ	✓		၁၀၀	၁၀၀
အခြားကဏ္ဍ (၄၀) ခု	အခြားကဏ္ဍ (၄၀) ခု	၁၉။ ဖွဲ့စည်းပုံအခြေခံဥပဒေ	✓		၁၀၀	၁၀၀
		၂၀။ ဖွဲ့စည်းပုံအခြေခံဥပဒေ	✓		၁၀၀	၁၀၀



လူထုပတ်ဝန်းကျင်ထိခိုက်မှု  
လျှော့ချရေးနည်း





လူထုပတ်ဝန်းကျင်ထိခိုက်မှု  
လျှော့ချရေးစီမံကိန်း

