



လူထုပဟိုပြုစီမံကိန်း
လိုင်းဘွဲ့မြို့နယ်



ပြည်ထောင်စုသမ္မတ မြန်မာနိုင်ငံတော်အစိုးရ
စိုက်ပျိုးရေး၊ မွေးမြူရေးနှင့် ဆည်မြောင်းဝန်ကြီးဌာန
ကျေးလက်ဒေသဖွံ့ဖြိုးတိုးတက်ရေးဦးစီးဌာန
Community Driven Development Project
လူထုပဟိုပြုစီမံကိန်း

ကျေးရွာဖွံ့ဖြိုးရေးအစီအစဉ်



နောင်တိုင်ကျေးရွာ၊ နောင်တိုင်ကျေးရွာအုပ်စု

လိုင်းဘွဲ့မြို့နယ်၊ ကရင်ပြည်နယ်။

၂၀၁၈ ခုနှစ်



လူထုပတ်ဝန်းကျင်ထိန်းသိမ်းရေး
 လိုင်းဘွဲ့မြို့နယ်



မာတိကာ

<u>စဉ်</u>	<u>အကြောင်းအရာ</u>	<u>စာမျက်နှာ</u>
၁။	လိုင်းဘွဲ့မြို့နယ် အခြေပြမြေပုံ.....	၁
၂။	ကျေးရွာသမိုင်းကြောင်း	၂
၃။	လူထုပူးပေါင်းပါဝင်သော လူမှုဆန်းစစ်ခြင်းနှင့်အကဲဖြတ်ခြင်းလုပ်ငန်းစဉ် အကျဉ်းချုပ်ဖော်ပြချက်.....	၃
၄။	ကျေးရွာဖွံ့ဖြိုးရေးအစီအစဉ်အတွက်အသုံးပြုခဲ့သော PRA tools တစ်ခုချင်းစီအတွက်သုံးသပ်ချက်များ။	
	၁။ ကျေးရွာလူမှုရေးနှင့်အရင်းအမြစ်ပြမြေပုံ(Social Map).....	၄
	၂။ ရာသီခွင်ပြပြကွဲဒီဇိုင်း(Seasonal Cleander).....	၆
	၃။ ဥစ္စာနေကြွယ်ဝမှုပြဇယား (Wealth Ranking).....	၈
	၄။ ကျား၊မ ပင့်ကူအိမ်သုံးသပ်ခြင်း(Cob Web).....	၁၀
	၅။ အရင်းအမြစ်အသုံးချမှုပုံစံပြဇယား(Asset Mapping).....	၁၂
	၆။ အဖွဲ့အစည်းချိတ်ဆက်မှုပြဇယား (Veen Diagram).....	၁၅
၅။	ကျေးရွာကော်မတီဝင်များစာရင်း။.....	၁၈
၆။	ကျေးရွာအချက်အလက်များ(PC 1).....	၁၉
၇။	စီမံကိန်းစက်ဝန်းအချိန်ဇယား(PC 2).....	၂၂
၈။	ကျေးရွာဖွံ့ဖြိုးရေးဦးစားပေးအစီအစဉ် (PC 3).....	၂၃
၉။	ကျေးရွာပထမအကြိမ်အစည်းအဝေးမှတ်တမ်း။.....	၂၇
၁၀။	ကျေးရွာဒုတိယအကြိမ်အစည်းအဝေးမှတ်တမ်း။.....	၂၉
၁၁။	ကျေးရွာဖွံ့ဖြိုးရေးအစီအစဉ်ရေးဆွဲခြင်း လှုပ်ရှားမှုပုံရိပ်များ။.....	၃၁
၁၂။	ကိုးကားချက်များ.....	၃၃
၁၃။	ကဏ္ဍအလိုက်ဦးစားပေးလုပ်ငန်းချုပ်ဖော်ပြချက်။.....	၃၅

LIFT ၏နည်းပညာအကူအညီဖြင့်(၂၀၁၅)ခုနှစ်တွင်ရေးဆွဲထားသော ကျေးရွာဖွံ့ဖြိုးရေးအစီအစဉ် (၂၀၁၅ -၂၀၂၀) မှ အချက်အလက်များကို ကိုးကားအသုံးပြုထားပါသည်။



၁။ လှမ်းကွဲမြို့နယ်အခြေပြမြေပုံ

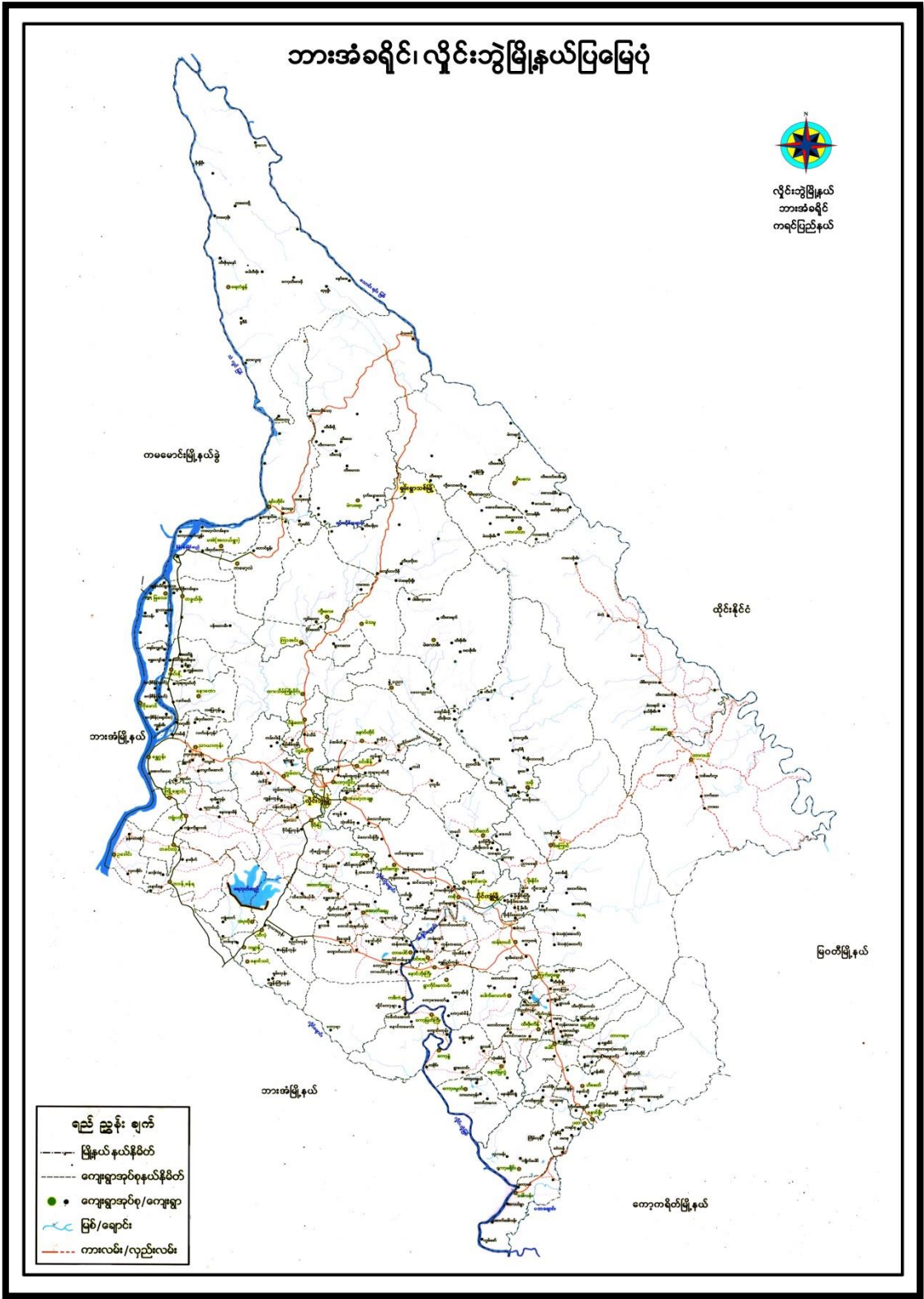



၂။ ကျေးရွာသမိုင်းကြောင်း

ရှေးတိုင်းကျေးရွာသမိုင်းကြောင်း

ရှေးတိုင်းကျေးရွာသည် ဗုဒ္ဓဘာသာ နှစ်ပေါင်း (၄၀၀) ကျော်ခန့်က ဖူထိပလိန်း နှင့် ဖူထိပလ သီရိစင်္ကြံတို့မှ စတင်ခဲ့သည်ဟု ရှေးယူကြီးများ၏ ပြောခံကမ်းအရ ပြောဆိုပါသည်။ ရှေးတိုင်းကျေးရွာကို ' နွန်တံ ' ကရင်ဘာသာ ဖြစ်ပေါ်ခဲ့ကြသည်။ စစ်ပွဲပတ်ပတ်မှာ စစ်ထဲတွင် တိုင်တစ်တိုင်ရှိနေခြင်းကို စာဖွဲ့ ပြုခြင်းဖြစ်သည်။ ထို့နောက် ' နွန်တံ ' မှ ' ရှေးတိုင်း ' ဟူ၍ တစ်ဆင့်ဆင့် ပေါ်ပေါက်ခဲ့ပြီး ဖြစ်ပေါ်လာခဲ့သည်။

ထိုသို့စစ်ခိုင်းခြင်းမှာ အခြားရွာမှ ရွာသွားများ နှင့် ခပ်စတေးဗြဟ္မာ ဗိမ္မာ၊ စုဇာ၊ များတို့မှာ ဖြစ်ပေါ်ခဲ့သည်။ ခပ်စတေးဗြဟ္မာလည်း တစ်ကပ်နှစ်ကပ်မှ များပြားလာခဲ့သည်။ ဘာသာရေးအကြောင်းများမလည်ကြောင်းပေ။ ထိုစဉ်က ဘုန်းတော်ကြီးတစ်ပါးသည် မိမိ၏ကျေးရွာ၌ သီတင်းသုံးနေထိုင်ရာမှ ရှေးတိုင်းကျေးရွာသို့ ပြောင်းရွှေ့သီတင်းသုံးနေထိုင်လာခဲ့သည်။ ထိုမှစ၍ ဘာသာရေးကို ယုံကြည်စိတ်ဝင်စားလာကြကာ ဘုန်းတော်ကြီးကျောင်း ဖြစ်တည်လာခဲ့သည်။

ကရင်ဒိုးရာ ချည်ဖြူဖွဲ့လိပ်ပြာစစ် ပွဲကိုလည်း ရှေးတိုင်းကျေးရွာတွင် ဦးဆုံးစတင်ပေးခဲ့သည်မှာ ဖွားဝိတီ ဟူ၍ ခပ်စတေးဗြဟ္မာ ဖြစ်သည်။ ဝါခေါင်လကျော်တိုင်းက စတင်ကျင်းပသော ဘားသမီး ဆွေမျိုးများကို ဖြုတ်လာစေကာ ချည်ဖြူဖွဲ့မင်္ဂလာကို ကျင်းပသည်။ အကြောင်းရင်းမှာ တစ်နှစ်တစ်ခါ ဗိမ္မာ၊ စုဇာ ဖြုတ်လုပ်ခဲ့သည်။ ခေဒြဗြဟ္မာဖြစ်သည်။ ထိုနောက်မှ ကရင်လက်ချည်ပွဲ ဟူ၍ ထွက်ကားကျင်းပလာကြသည်။

လမ်းပန်းဆက်သွယ်ရေးအနေဖြင့် တိုင်းတော်က ကဆုန်လပြည့်ကျော် သွားလာ ဖြတ်သန်းခဲ့ကြရသည်။ စီးဖွားရေးအနေဖြင့် လယ်ယာရိတ်ပျိုးခြင်း၊ ကြံပင်များ ခိုက်ပျိုးခြင်း၊ ဝါးပင်ရှောင်၊ ချခြင်းများကို လုပ်ကိုင်ခဲ့ကြသည်။

ပညာရေးအနေဖြင့် ဘုန်းတော်ကြီးကျောင်းပညာရေးမှ စတင်လာခဲ့သည်။ ထိုနောက်မှ ရှာလယ်၌ စာသင်ကျောင်းဆောင် ဆောက်လုပ်ပေးကြားနိုင်ခဲ့သည်။ သို့သော် ဗုဒ္ဓဘာသာ နှစ်ပေါင်း (၃၀) ကျော်က နယ်ခြေမကေးချမ်း များများ ကြောင့် ဝေးချမ်းစွာ ပညာသင်ကြား နိုင်မရခဲ့ကြပေ။ စစ်ပွဲများစေ့ချမ်း၊ စစ်ပွဲလမှာ ပညာရေး၊ စီးဖွားရေး စကင်းမှုန့်လာခဲ့သည်။



၃။ လူထုပူးပေါင်းပါဝင်သော လူမှုဆန်းစစ်ခြင်းနှင့်အကဲဖြတ်ခြင်းလုပ်ငန်းစဉ် အကျဉ်းချုပ်ဇယား။

စဉ်	အသုံးပြုခဲ့သော PRA tools များ	ဦးတည်အုပ်စုများ	အစည်းအဝေး		အဓိကဆွေးနွေးချက်များ
			ကျား	မ	
၁	ကျေးရွာအရင်းအမြစ်ပြမြေပုံ (Social Map)	ရပ်မိရပ်ဖ၊ ကော်မတီဝင်များ၊ ကျေးရွာလူထုများအားလုံး။	၈	၁၁	အခြေခံအဆောက်အအုံများ၊ လမ်းပန်းဆက်သွယ်ရေးအခြေအနေ၊ လယ်ယာမြေများ၊ ကျေးရွာရှိသဘာဝအရင်းအမြစ်များ။
၂	ရာသီခွင်ပြပြကွဲဒီဇိုင်း (Seasonal Cleander)	ကော်မတီဝင်များ၊ အမျိုးသား/အမျိုးသမီး၊ ဆင်းရဲနွမ်းပါးသူများ။	၇	၂၀	စိုက်ပျိုးရိတ်သိမ်းကာလ (တောင်ယာ၊ လယ်ယာ)၊ စီးပွားရေး၊ ဝင်ငွေရရှိမှု၊ ပြုတော်ချိန်၊ ရာသီဥတုကျန်းမာရေးဆိုင်ရာရေရရှိမှု။
၃	ဥစ္စာနေကြွယ်ဝမှုပြဇယား (Wealth Ranking)	ချမ်းသာ၊ အလယ်အလတ်၊ နွမ်းပါးစသော အုပ်စုများ	၁၂	၂၀	ကျေးရွာလူမှုစီးပွားရေး အခြေအနေကို ခြုံငုံသတ်မှတ်နိုင်ရေးအတွက် အခြေခံစံနှုန်းများ သတ်မှတ် လူထုအားလုံးသဘောတူသတ်မှတ်ခြင်း။
၄	ကျား၊ မ ပင့်ကူအိမ်သုံးသပ်ခြင်း (Cob Web)	ကျေးရွာရှိ အမျိုးသားနှင့် အမျိုးသမီး များ	၄၂	၇၄	အမျိုးသားနှင့် အမျိုးသမီး များတန်းတူအခွင့်အရေးရရှိမှုနှင့် မရရှိသည့် အကြောင်း အရင်းများကို ဖော်ထုတ် ဆွေးနွေးခြင်း။
၅	အရင်းအမြစ်အသုံးချမှုပုံစံပြဇယား (Asset Mapping)	ကျေးရွာလူထုအားလုံး။	၁၂	၂၀	ကျေးရွာရှိ သဘာဝအရင်းအမြစ်များနှင့် လူမှုဆိုင်ရာအရင်း အမြစ်များအား မည်သူက အသုံးပြုပြီး မည်သူက ထိန်းချုပ်ထားရှိခြင်း
၆	အဖွဲ့အစည်းချိတ်ဆက်မှုပြဇယား (Veen Diagram)	ကျေးရွာအုပ်ချုပ်ရေးအဖွဲ့၊ ကျေးရွာဖွံ့ဖြိုးရေးလုပ်ဆောင်နေသည့် အဖွဲ့၊ ကျေးရွာလူထု	၇	၁၈	ကျေးရွာအတွင်းရှိ အဖွဲ့အစည်းများနှင့် မည်သို့သော လုပ်ငန်းများအတွက် မည်သည့်အဖွဲ့များနှင့် ချိတ်ဆက်လုပ်ကိုင်ဆောင်ရွက်မှုရှိခြင်း။
၇	ကျေးရွာအခြေခံအချက်အလက် (PC 1)	အမျိုးသား၊ အမျိုးသမီးနှင့် ကျေးရွာလူထုအားလုံး	၆	၅	အိမ်ခြေလူဦးရေ၊ လူမျိုး၊ ဘာသာစသော ကျေးရွာ အခြေခံအချက်အလက်များ ဖော်ထုတ်ခြင်း။
၈	အခက်အခဲများ၊ မျှော်မှန်းချက်များ၊ ကျေးရွာဖွံ့ဖြိုးရေးဦးစားပေးလုပ်ငန်းများဖော်ထုတ်ခြင်း။ (PC 3)	အမျိုးသား၊ အမျိုးသမီးနှင့် ကျေးရွာလူထုအားလုံး	၄၁	၉၁	ကျေးရွာတွင်းရင်ဆိုင်နေရသော အခက်အခဲများ၊ ကျေးရွာလူထု၏ မျှော်မှန်းချက်များ၊ ကျေးရွာဖွံ့ဖြိုးရေးအတွက် ဦးစားပေးလုပ်ငန်းများဖော်ထုတ်နိုင်ရန်။



ကျေးရွာလူမှုရေးနှင့်အရင်းအမြစ်ပြုပြင်ဆန်းစစ်ချက်နှင့်ဆွေးနွေးချက်များ

နောင်တိုင်ကျေးရွာစာရင်းစာဖြေပြုပြင်ပုံဆွဲသပ်ချက်

ကျေးရွာတွင် လယ်ယာလုပ်ငန်းကိုကိစ္စကလွယ်ကူစေရန်- ပညာရေးစာရင်း
 စာလယ်ထိန်းကျောင်းဖြစ်သည်- ခုလခွန်ဖြစ်စေရန်အတွက် ခုလချုပ်ကျေးလုံး
 တညှိသည်- ငါးရွာတစ်ခုလုံးဖြစ်သည်- ကျေးရွာတွင်း၌သာမရှိနေမိမိ၊
 စာမျိုးသစ်ဖြိုးစောင်စောစိုက်စေရန်၊ မာရ်ရွက်၊ ရေထိုင်စောစိုက်စေရန် ကိုတည်
 ရှိသည်- ရေရရှိမှု၊ ရေဖြင့် နွေရာသီ၌ ကျလုံလောက်မှုမရှိပေ။

ကျေးရွာ - နောင်တိုင်
 ကျေးရွာခုလခွန် - နောင်တိုင်
 ရက်စွဲ - ၃၀.၈.၂၀၁၈



၂။ရာသီခွင်ပြပုံကွဲများ(Seasonal Cleander)

ကျေးဇူး - နောင်တိုင်
ကျေးဇူးအပ်စု - နောင်တိုင်

ရာသီခွင်ပြပုံကွဲများ

ပါဝင်ဆွေးနွေးသူ - ကျား (၇) ဦး၊
မ (၂၀) ဦး

ဒီဆောင်ဆွေးနွေးသူ -

လ	အကြောင်းအရာ	မိုးခေါင်	မိုးရွာ	အပူ	အအေး	အပူ	အအေး	အပူ	အအေး	အပူ	အအေး	အပူ	အအေး
မတ်	မိုးခေါင်	☉	☁	☀	☁	☀	☁	☀	☁	☀	☁	☀	☁
မတ်	မိုးရွာ	☁	☁	☁	☁	☁	☁	☁	☁	☁	☁	☁	☁
မတ်	အပူ	☀	☀	☀	☀	☀	☀	☀	☀	☀	☀	☀	☀
မတ်	အအေး	☁	☁	☁	☁	☁	☁	☁	☁	☁	☁	☁	☁
မတ်	အပူ	☀	☀	☀	☀	☀	☀	☀	☀	☀	☀	☀	☀
မတ်	အအေး	☁	☁	☁	☁	☁	☁	☁	☁	☁	☁	☁	☁



၃.၂၅ ရာခိုင်နှုန်းကြွယ်ဝမှုပြဿနာ: (Wealth Ranking)

ကျေး.၅ - နောင်တိုင် ကျေး.၅အုပ်စု - နောင်တိုင် ဦးဆောင်ကျေးရွာ: ၁၇- ဦးရီးဂါ		၃.၂၅ ရာခိုင်နှုန်းကြွယ်ဝမှုပြဿနာ:		ကျား - ၂၂	မ - ၂၀
အဆင့်	သတ်မှတ်ချက်	အိမ်ထောင်စု အရေအတွက်	ရာခိုင်နှုန်း		
ပြေလည်စွာ ရပ်စဲ	သစ်ကပ်သွပ်မိုး၊ လယ် (၇) ဧက၊ ဆိုင် ကယ်၊ ကား၊ TV၊ ဓလေ့အင်း၊ ခွား၊ လယ်ထွန်တက်၊ ဆန်တက်၊	၅၀	၁၉%		
အလယ်အလတ် ရပ်စဲ	သစ်ကပ်သွပ်မိုး၊ လယ် ၅ ဧက၊ လုပ်၊ ဆိုင်ကယ် ဆိတ်၊ တက်၊ ကြက်၊ TV၊ ဓလေ့အင်း၊	၁၅၀	၅၈%		
မပြေလည်စွာ ရပ်စဲ	သစ်ကပ်မက်မိုး၊ ကျွဲပန်း၊ ကြက်၊ တက်၊	၅၀	၂၇%		
	စုစုပေါင်း:	၂၅၀	၁၀၀%		



ဥစ္စာအန္တရာယ်ကင်းရှင်းရေးအစီအစဉ်နှင့်ဆန်းစစ်ခြင်း

ဥစ္စာ အန္တရာယ်ကင်းရှင်းရေးအစီအစဉ်

ဆုံးသတ်ချက်

ကျေးဇူး - နောင်တိုင်

ရက်စွဲ - ၃၀.၈.၂၀၁၈

ကျေးဇူးကုန်စည် - နောင်တိုင်

ကျေးဇူးတွင် ဖြေလည်စောင့်ရှောက် (၁၉%) ဘာဂျီဖြိုး၊ ကလေးကလေး
ကုန်စည် (၅၈%) ဥပဒေဖြေလည် စောင့်ရှောက်မှု (၂၃%) ကို သတ်မှတ်ပေးလျက်
ပြုသည့် စစ်ဆေးရေးနှင့် အလုပ် ပုံစံကို ဤ ကျမ်းတမ်း အရ ဖြေလည်
စောင့်ရှောက် ပုံစံဖြင့် ဖြေလည် စောင့်ရှောက် ကမ်းခြေ ကျေးဇူးအဖွဲ့အစည်း
ကဆင်မဖြေ ဖြေလည်၊ လုပ်ငန်းစဉ်အစီအစဉ်အရ ဆုံးရှုံးမှုနှင့်
မဖြေလည်စောင့်ရှောက်မှုများကို ကမ်းခြေ အဖွဲ့အစည်း အား စစ်ဆေးရေးအဖွဲ့
ဖြင့် သူတို့၏ လုပ်ငန်းစဉ်များကို စစ်ဆေး ထည့်သွင်းပေးသည့်
လမ်းစဉ် အရ လုပ်ငန်းစဉ်များတွင် ကျေးဇူး ဝင်ရောက် လုပ်ငန်းစဉ်ဖြင့်
ဝင်ရောက် ပြုလုပ်သည်။ ဝင်ရောက်မှု ပုံစံဖြင့် ကမ်းခြေ ကျေးဇူးအဖွဲ့
အစည်း အဖွဲ့အစည်း ကဆင်မဖြေ ပြုလုပ်သည်။



၄။ ကျား၊မ ပင့်ကူအိမ်သုံးသပ်ခြင်း (Cob Web)

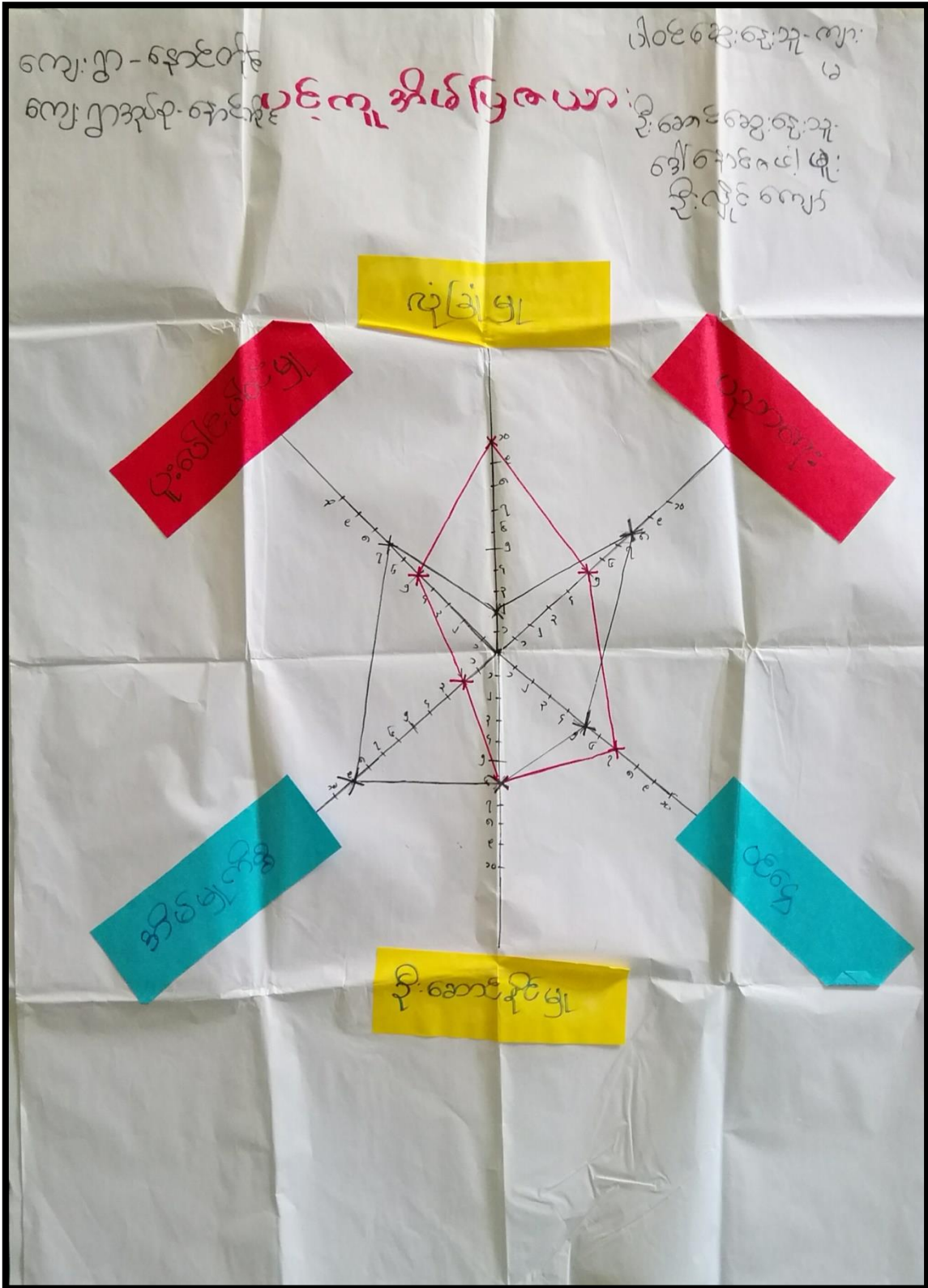



ကျားမ ပင့်ကူအိမ်သုံးသပ်ခြင်း ဆွေးနွေးခြင်းနှင့်ဆန်းစစ်ခြင်း

ပဋိလူ့အိမ်ပြုစာစား

သုံးသပ်ချက်

ကျေးရွာ - ရှေးစိုင်း

ရက်စွဲ - 20.8.2018

ကျေးရွာအုပ်စု - ရှေးစိုင်း

လူမှုရေး၊ လုပ်ငန်း၊ တွင် စာမျှင်သား၊ ဖွင့် စာမျှင်သမီး၊ ဇနီး၊ တူ၊ စာတူတကွ
 ပူးပေါင်းပါဝင် လုပ်ဆောင်ကြသည်။ လုပ်ငန်းများ၊ စာစောင် စာစုစု စာစုစုတွင်
 စာမျှင်သား၊ ဖွင့် စာမျှင်သမီး၊ ဇနီး၊ တူ၊ စာတူတကွ ဆုံးဖြတ်ချက် ချမှတ် ခြင်းအောင်
 ကြသည်။ ဥပမာ ဖွင့် ဇနီး၊ စား၊ လာရာ တွင် စာမျှင်သား များ၊ သည် လုံခြုံမှု
 ရှိပြီး စာမျှင်သမီး များ၊ က လုံခြုံမှု စား၊ ရှင်း၊ သည်၊ စာမျှင်သမီး များ၊ သည်
 ပညာ တတ်မြောက် ဖွင့် စာမျှင်သား များ၊ သည် ပညာတတ် စား၊ ရှင်း၊ သည်။
 စာမျှင်သမီး များ၊ သည် စိတ်ပျက်စွ ဖြစ်သာ စာချိန်ကုန်ရပြီး စလုပ်ကိုင်
 အခွင့်အလမ်း ရှင်း၊ ပါး သဖြင့် ဝန်ငွေ ရရှိမှုမှာ စာမျှင်သား၊ ထက်စား၊ ရှင်း၊ သည်။
 စာမျှင်သား များ၊ သည် စာမျှင်သမီး များ၊ ထာ စိတ်ပျက်စွ ကို ကူညီခြင်း ၊
 လုပ်ငန်း၊ လုပ်ဆောင်ရာတွင် စာမျှင်သမီး များ၊ ကို လက်တွေ့ တာ အောင် ခြင်း၊
 ဖြင့် ကူညီခြင်းမည်။



၅။ အရင်းအမြစ်အသုံးချမှုပုံစံပြဇယား (Asset Mapping)

ပြင်ဆိုင်မှုနှင့် စီစဉ်ချက်များအား အမြစ်ပြုစာပေး

<u>ကျား</u>	<u>မ</u>	<u>က+မ</u>
မုတ်ချပ်		ကျွန်း
ကျ.လ.		လမ်း
ကောယုံ		တံတား
ကွင်း		ကုန်းကြီး
ခေတ်		ကျောင်း
		အသစ်
		ကျောင်း
		အကြည်
		တိုင်
		မုတီ
		ရွာလယ်
		ကျပ်
		ကျောင်း
		နိမိတ်

အောင်တိုင်ကျေးရွာ



ဆရာမမြမြ
ပိုင်ဆိုင်မှု နှင့် အကျင့် အမြတ်ပြဿနာ

ကျား	မ	က + မ
ကောလိပ် လွှဲ		ကျောင်း ကိစ္စတာ
		ကျောင်း
		လမ်း
		တတား
		ကျွန်ုပ် ကျောင်း
		အောင် ကျောင်း
		အကြည် ကိတ်
		မျက်စိ
		အာလယ် အေပဲ
		အုပ်ချုပ် အေးငါး

နေ့စဉ်တိုင်ကျေးဇူး



ကျေးဇူးတင် ချိတ်ဆက်နေသော	အဖွဲ့အစည်းများ	၇ အ
ကျေးဇူးတင်အဖွဲ့အစည်းအဖွဲ့အစည်းများ	ကျေးဇူးတင်အဖွဲ့အစည်းအဖွဲ့အစည်းများ	
၁။ ရုပ်ဖိရုပ်ဖိ	၁။ ဖြိုနယ်အုပ်ချုပ်ရေးဌာန	
၂။ လူပျိုအသင်း	၂။ LWF (လူသလန်) (လမ်း၊ မီး၊ ရေ၊ စောင့်ရှောက်ရေး)	
၃။ အေးလုံးအသင်း	၃။ ငှက်ဖျားအဖွဲ့	
၄။ ဂေါပကအဖွဲ့	၄။ ဗြိတိန် အောက်ကလေးစောင့်ရှောက်ရေး	
၅။ ကျောင်းကျော်မတီ	(Save the children)	
၆။ ယုတြိကျောင်းကျော်မတီ	၅။ People's Clinic (အိမ်ထောင်ရေး)	
၇။ ဓမ္မစန္ဒြေအဖွဲ့	၆။ နတ်လ (တေး)	
၈။ ဓမ္မစန္ဒြေအဖွဲ့	၇။ ကျေးလက် (အိမ်ထောင်ရေး)	
	၈။ ပညာရေး	



၅။ နောင်တိုင်ကျေးရွာ စီမံခန့်ခွဲမှုအထောက်အကူပြုကော်မတီဝင်များစာရင်း

နောင်တိုင် ကျေးရွာကော်မတီဝင်များစာရင်း

စဉ်	အမည်	ဌာန	ဖုန်းနံပါတ်
၁။	ဦးဥယျာဓေ	ကျေးရွာစေတနာ့ဝန်ထမ်း	-
၂။	နန်းစလန်းမူ	ကျေးရွာစေတနာ့ဝန်ထမ်း	၀၉-၇၆၇၅၂၅၅၄၅
၃။	ဒေါ်နန်းမော်မူ	စီမံကိန်းအထောက်အကူပြုကော်မတီ	၀၉-၇၆၆၀၂၄၄၉၇
၄။	ဦးအေးဌေး	စီမံကိန်းအထောက်အကူပြုကော်မတီ	၀၉-၇၇၀၀၈၅၀၃၆
၅။	ဦးလင်းကြည်	ဝယ်ယူရေးဆပ်ကော်မတီ	-
၆။	နန်းနှစ်မာ	ဝယ်ယူရေးဆပ်ကော်မတီ	၀၉-၇၈၂၉၈၅၇၂၈
၇။	ဦးစံဥဇာန်	ဝယ်ယူရေးဆပ်ကော်မတီ	၀၉-၇၇၄၈၈၄၃၃၇
၈။	နန်းဒွားမောင်မူ	လည်ပတ်ထိန်းသိမ်းရေး	-
၉။	ဦးအနွဲ့	လည်ပတ်ထိန်းသိမ်းရေး	၀၉-၂၅၅၇၉၄၃၆၄
၁၀။	အေးယုန်းလှ	လည်ပတ်ထိန်းသိမ်းရေး	-
၁၁။	နန်းမင်းကြည်	ကျေးရွာအစည်းကိုင်	၀၉-၇၉၃၀၀၈၆၉၄
၁၂။	နန်းမူမလှစဉ်	အောင်ကြည်ကြီးကြပ်ရေး	-
၁၃။	နန်းယဉ်ယဉ်	အောင်ကြည်ကြီးကြပ်ရေး	၀၉-၇၈၃၃၃၆၂၉၆
၁၄။	ဦးခင်ဝင်း	အောင်ကြည်ကြီးကြပ်ရေး	၀၉-၂၆၂၀၈၉၉၇၂
၁၅။	ဒေါ်ဌေးစွယ်	ဝေဖန်အကြံပြု	-
၁၆။	ဦးမြိုင်ကျော်	ဝေဖန်အကြံပြု	၀၉-၇၆၃၄၂၂၉၅၀



၆။ ကျေးရွာအချက်အလက်များ(PC 1)

ပုံစံ - ၈ - ၁ ကျေးရွာအခြေခံအချက်အလက်များ (Form PC 1)

လမ်းညွှန်ချက်၊ ကျေးရွာတစ်ရွာသို့ ပထမဆုံးမိတ်ဆက်ခရီး သွားရောက်သောအခါ လူထုစည်းရုံးရေးမှူးသည် ကျေးရွာ ခေါင်းဆောင်များအား ကျေးရွာအချက်အလက်များကို မေတ္တာရ ပီခံ၍ တောင်းခံရသည်။ ဤအချက်အလက်များကို စီမံကိန်း မိတ်ဆက်အစည်းပေးမတိုင်မီတောင်းခံရမည်။ စီမံကိန်းမိတ်ဆက်အစည်းပေးတွင် လူထုစည်းရုံးရေးမှူးသည် ဤအချက်အလက် များအား စစ်ဆေးပြီး မှန်ကန်အောင်ပြုလုပ်ရမည်။ ပြီးနောက်တွင် လူထုစည်းရုံးရေးမှူးမှ သတင်းအချက်အလက်ထဲသို့ Tablets မှ တဆင့် ဖြည့်သွင်းရမည်။

ကျေးရွာခေါင်းဆောင် အမည် - ဦးစောလှိုင်ကျော်	ကျေးရွာခေါင်းဆောင်၏ ဖုန်းနံပါတ် - ၀၉-၇၆၃၄၇၂၂၉၅၀	လူထုစည်းရုံးရေးမှူး၏ အမည် - ဒေါ်နန်းသိန်းစိန်
ပြည်နယ်/တိုင်းဒေသကြီး - ကချင်	မြို့နယ် - ဟိုင်းဘွဲ့	ကျေးရွာအုပ်စု - နေဂင်တန်း
		ကျေးရွာ - နေဂင်တန်း

က။ လူဦးရေ

လူမျိုးစု	အိမ်ထောင်စု အရေအတွက်	ကိုးကွယ်သည့်ဘာသာ	အိမ်ထောင်စု အရေအတွက်
လူမျိုးစု (၁) ----- ကျွန်ုပ်တို့	၂၅၈	ဘာသာ (၁) ----- ဗုဒ္ဓ	၂၅၈
လူမျိုးစု (၂) -----		ဘာသာ (၂) -----	
လူမျိုးစု (၃) -----		ဘာသာ (၃) -----	
လူမျိုးစုရော -----		ဘာသာရော -----	
အခြား			
	အရေအတွက်		
မသန်စွမ်းသူများ	၄၂၅၀		
သက်ကြီးရွယ်အိုများ (၆၅ နှစ် နှင့် အထက်)	၄၈၂၅၀		
စစ်ဘေးရှောင်	-		

	အမျိုးသား (အရေအတွက်)	အမျိုးသမီး (အရေအတွက်)
လူဦးရေ	၅၀၀	၅၀၀
လူမျိုးစု (၁) ----- ကျွန်ုပ်တို့	၅၀၀	၄၅၈
လူမျိုးစု (၂) -----		
လူမျိုးစု (၃) -----		
အခြား		
အိမ်ထောင်ဦးစီး	၁၉၂၅၀	၂၁၅၀



လူထုဗဟိုပြုစီမံကိန်း
လှိုင်းဘွဲ့ဖြန့်နယ်



(ခ) အခြေခံအဆောက်အအုံ အသုံးအဆောင်များ

စာသင်ကျောင်း	အမှတ် ခြံမပါ	ကျန်းမာရေး	အမှတ် ခြံမပါ	ဘာသာရေး အဆောက် အအုံများ	အမှတ် ခြံမပါ
မူကြိုကျောင်း	<input checked="" type="checkbox"/>	တိုက်နယ်ဆေးရုံ	<input type="checkbox"/>	စေတီ	<input checked="" type="checkbox"/>
မူလတန်းကျောင်း	<input type="checkbox"/>	ကျန်းမာရေးဌာန	<input type="checkbox"/>	ဘုန်းကြီးကျောင်း	<input checked="" type="checkbox"/>
မူလွန်ကျောင်း	<input type="checkbox"/>	ကျန်းမာရေးဌာနခွဲ	<input type="checkbox"/>	ဟိန္ဒူဘုရားကျောင်း	<input type="checkbox"/>
အလယ်တန်းကျောင်း	<input checked="" type="checkbox"/>	ဆေးပေးခန်း	<input type="checkbox"/>	ခရစ်ယာန်ကျောင်း	<input type="checkbox"/>
လယ်လွန်ကျောင်း	<input type="checkbox"/>	အခြား	<input checked="" type="checkbox"/>	ဗလီ	<input type="checkbox"/>
အထက်တန်းကျောင်း	<input type="checkbox"/>			အခြား	<input type="checkbox"/>
အခြား	<input checked="" type="checkbox"/>				
မှတ်ချက်- ၈၇၆၈၆၂ ဓမ္မစတူ: ၆		မှတ်ချက် - ပဲခူးမြို့ တွင် ဖွားဖျက်လှသူ		မှတ်ချက် -	

(ဂ) ကျွမ်းကျင်သူများမှတ်တမ်း (ကျေးရွာတွင်နေထိုင်သော သို့မဟုတ် တခြားရွာမှလာရောက်သော ကျွမ်းကျင်သူများ)

	(ခ) စာသင်ကျောင်း		(ဂ) ကျန်းမာရေး			(င) လက်မှုပညာရှင်		
	ရွာတွင်နေ ထိုင်သူ	အခြားရွာမှ လာသူ		ရွာတွင်နေ ထိုင်သူ	အခြား ရွာမှ လာသူ		ရွာတွင် နေထိုင်သူ	အခြားရွာ မှလာသူ
မူလတန်းပြဆရာ/မ	<input checked="" type="checkbox"/>	<input checked="" type="checkbox"/>	ဆရာဝန်	<input type="checkbox"/>	<input type="checkbox"/>	လက်သမား	<input checked="" type="checkbox"/>	<input type="checkbox"/>
အထက်တန်းပြဆရာ/မ	<input type="checkbox"/>	<input type="checkbox"/>	လက်ထောက် ကျန်းမာရေးမှူး	<input type="checkbox"/>	<input type="checkbox"/>	ပန်းရုံ	<input checked="" type="checkbox"/>	<input type="checkbox"/>
အလယ်တန်းပြဆရာ/မ	<input type="checkbox"/>	<input checked="" type="checkbox"/>	အမျိုးသမီးကျန်းမာရေး ဆရာမ	<input type="checkbox"/>	<input type="checkbox"/>	လျှပ်စစ်ကျွမ်းကျင် မီးသမား	<input checked="" type="checkbox"/>	<input type="checkbox"/>
မူကြိုဆရာ/မ	<input checked="" type="checkbox"/>	<input type="checkbox"/>	သားဖွားဆရာမ	<input checked="" type="checkbox"/>	<input type="checkbox"/>	ရေပိုက်သွယ်သူ	<input checked="" type="checkbox"/>	<input type="checkbox"/>
အခြား	<input type="checkbox"/>	<input type="checkbox"/>	ပြည်သူ့ကျန်းမာရေးလုပ်သား	<input type="checkbox"/>	<input type="checkbox"/>	စက်ပြင်ဆရာ	<input checked="" type="checkbox"/>	<input type="checkbox"/>
မှတ်ချက် -			မှတ်ချက် - ၃၀ရက် သားဖွား			မှတ်ချက် - ဆိုင်းရိုင်စာရေးကဏ္ဍ လာသူ		

(ဃ) ကျေးရွာသို့ ရောက်ရှိနိုင်သည့် လမ်းအခြေအနေ /ကျေးရွာတစ်ရွာသည် ၎င်း၏ ကျေးရွာအုပ်စုနှင့် ဆက်သွယ်ထားသော လမ်းအခြေအနေ (အောက်ပါတို့ကိုဖိုင်းပါ)

ကျောက်ကြမ်းလမ်း: ကတ္တရာလမ်း: ကွန်ကရစ်လမ်း: မော်တော်ဆိုင်ကယ်လမ်း:
ကျောက်ခင်းလမ်း: မြေသားလမ်း: လူသွားလမ်း: အခြား: ကားလမ်း

(င) ကျေးရွာဖွံ့ဖြိုးမှုစီမံချက်

- (၁) လူထုဗဟိုပြုစီမံကိန်းမစတင်မီ ဤကျေးရွာတွင်ကျေးရွာဖွံ့ဖြိုးမှု စီမံချက်ရှိခဲ့ပါသလား? ပိုင်းပါ
ရှိပါသည်/မရှိပါ/မသိပါ
- (၂) ရှိခဲ့ပါလျှင် ဤစီမံချက်ကို မည်သည့် ခုနှစ်တွင်ပြင်ဆင်ခဲ့ပါသနည်း? နှစ် ၂၀၁၇
နှစ် ၂၀၁၇ မသိပါ
- (၃) ဤစီမံချက်ကို ဖြန့်နယ်အတည်ပြုခဲ့ပါသလား? ပြုခဲ့ပါသည်/မပြုခဲ့ပါ /မသိပါ



(စ) ခရီးအကွာအဝေး

(၁) ဤကျေးရွာ၏ပတ်ဝန်းကျင်မှ ငင်းကျေးရွာအုပ်စု၏ပတ်ဝန်းကျင်ထိခိုက်မှုမရှိမည်မျှကွာဝေးသနည်း? မိုင် ၅.၅၆/မသိပါ

(၂) ဤကျေးရွာမှ ငင်းကျေးရွာအုပ်စု၏ပတ်ဝန်းကျင်ထိခိုက်မှု သွားလာရာတွင်ကြာမြင့်သည့်အချိန်။

ခြောက်သွေ့ရာသီတွင်ကြာချိန် ၁၅ မိနစ် ထော်လာဂျီ/မော်တော်ဆိုင်ကယ်/ခြေလျင်/လား/မော်တော်ဘုတ်/

မိုးရာသီတွင်ကြာချိန် ၂၀ မိနစ် အခြား -----

ထော်လာဂျီ/မော်တော်ဆိုင်ကယ်/ခြေလျင်/လား/မော်တော်ဘုတ်/ အခြား -----

(ဆ) ပတ်ဝန်းကျင်ဆိုင်ရာ သဘာဝဘေးအန္တရာယ်

ဤကျေးရွာတွင် ရေကြီးခြင်းကဲ့သို့ သဘာဝဘေးအန္တရာယ်ကျရောက်ဖူးခြင်း ရှိပါသလား။

မရှိပါ ရှိပါသည် ရှိလျှင်ဖော်ပြပါ -----

(ဇ) ကျေးရွာတွင် ဖွဲ့စည်းထားသော အဖွဲ့အစည်းများ

လူထုပတ်ဝန်းကျင်ထိခိုက်မှုမတိုင်မီ ဤကျေးရွာတွင် ကျေးရွာဖွံ့ဖြိုးရေးအတွက် အစိုးရ (သို့) ရွာသားများကိုယ်တိုင်(သို့) စီမံကိန်းတစ်ခုခုမှ

ဖွဲ့စည်းထားသည့် အဖွဲ့အစည်းများရှိပါသလား။

ရှိပါသည် (၉) ဦး

(၁) -----

(၂) -----

(ဈ) အထွေထွေအုပ်ချုပ်ရေး ဦးစီးဌာန (GAD) မှ မှတ်တမ်းတင်ထားခြင်း

ဤကျေးရွာသည် အထွေထွေအုပ်ချုပ်ရေး ဦးစီးဌာန (GAD) မှ မှတ်တမ်းတင်ထားမှု ရှိပါသလား။

မရှိပါ ရှိပါသည်

ကျေးရွာခေါင်းဆောင် -

အမည် - ဒီးအေလ်ဇကျော် M

လက်မှတ် - [Signature] ဇန.

လူထုစည်းရုံးရေးမှူး

အမည် - ဒေါ်နန်းသန္တာမူ

လက်မှတ် - [Signature] ဇန.ဖွဲ့ ၂၈-၅-၂၀၁၈



၇။ စီမံကိန်းစက်ဝန်းအချိန်ဇယား(PC 2)

ပုံစံ - ၀ - ၂ - စီမံကိန်းစက်ဝန်းအချိန်ဇယား (PC 2)

လမ်းညွှန်စီမံကိန်း သက်ဆိုင်ရာလူထုထည့်သွင်းရေး/လက်ထောက်နည်းပညာများမှ စီမံကိန်းစက်ဝန်းအဆင့်တစ်ခုစီပြီးစီးသည့် ကျေးရွာနှင့် ကျေးရွာအုပ်စုအတွက်
ဤစီမံကိန်း ဖြည့်သွင်းရမည်။

စည်းမျဉ်းစည်းကမ်း/ဝန်ထမ်း အမည် ဒေါ် သိန်းစန်း

ဇနီး ၂၃.၈.၂၀၁၈ စက်ဝန်းအဆင့်တစ်ခုစီ စက်ဝန်း(၁) စက်ဝန်း(၂) စက်ဝန်း(၃)
 စက်ဝန်း(၄)

ဖြည့်နယ်/ထိမ်း ကရင် မြို့နယ်- လှိုင် ကျေးရွာအုပ်စု ရှောင်တိုင် ကျေးရွာ ရှောင်တိုင်

စီမံကိန်းဆောင်ရွက်မှုအဆင့်များ	ဇနီး		အစည်းအဝေးတွင်တက်ရောက်သူအရေအတွက်					
	တက်သည့် ဇနီး	ပြီးဆုံး သည့်နေ့	အမျိုးသား အရေအတွက်	အမျိုးသမီး အရေအတွက်	အိမ် ထောင်စု အရေအတွက်	လူမျိုးစုတက်ရောက်သူ အရေအတွက်နှင့် လူမျိုးစုအမည်	အိမ် ထောင်စု မဲပေး	အိမ် ထောင်စု %
၀။ ကျေးရွာစီမံကိန်း မိတ်ဆက်အစည်းအဝေး	၂၀.၈.၂၀၁၈	၂၀.၈.၂၀၁၈	၇၄	၇၄	၂၅၈	၁၁၆ ကရင်	၂၅၈	၄၅%
၁။ ကျေးရွာဖွဲ့စည်းရေး စီမံကိန်းရေးဆွဲခြင်းအစည်းအဝေး	၂၃.၈.၂၀၁၈	၂၃.၈.၂၀၁၈	၇၁	၉၁	၂၅၈	၁၃၂ ကရင်	၂၅၈	၅၁%
၂။ ကျေးရွာအုပ်စု လုပ်ငန်းဆိုင်ရာစီမံကိန်းချမှတ်ချမှတ် အစည်းအဝေး	၂၉.၈.၂၀၁၈	၂၉.၈.၂၀၁၈	၃၇	၂၇				
၃။ မြို့နယ်အဆင့် စီမံကိန်းရေးဆွဲရေးနှင့် အကောင်အထည် ဖော်ရေးစီမံကိန်းအစည်းအဝေး			၀၀	၀၀	၀၀	၀၀		
၄။ မြို့နယ် စီမံကိန်းရေးဆွဲရေးနှင့် အကောင်အထည် ဖော်ရေး စီမံကိန်းအစည်းအဝေး								
၆။ စီမံကိန်းလုပ်ငန်းဆိုင်ရာစီမံကိန်းချမှတ်ချမှတ် အစည်းအဝေး								
၆။၁။ စီမံကိန်းလုပ်ငန်း အကောင်အထည်ဖော် ရေးဆွဲရေး								



၈။ ကျေးရွာဖွံ့ဖြိုးရေးဦးစားပေးအစီအစဉ် (PC 3)

ပုံစံ - ၈ - ၃ ကျေးရွာဖွံ့ဖြိုးရေး ဦးစားပေးအစီအစဉ် (Form PC 3)

လမ်းညွှန်ချက်၊ အဆင့်(၃) ကျေးရွာဖွံ့ဖြိုးရေးအစည်းအဝေး ပြီးဆုံးသောအခါ ကျေးရွာဖွံ့ဖြိုးရေး အထောက်အကူပြု
ကော်မတီသည် လူထုပတ်ဝန်းကျင်ထိခိုက်မှုလျှော့ချရေးအစီအစဉ်ဖြင့် ဤပုံစံကိုဖြည့်စွဲအောင် ဖြည့်သွင်းရမည်။

လူထုပတ်ဝန်းကျင်ထိခိုက်မှု/ဝန်ထမ်း အမည် ဒေါ်သနား

နေ့စွဲ ၂၃.၈.၂၀၁၈ စက်ဝန်းအား အမှတ်ခြစ်ပါ (✓) ။ စက်ဝန်း(၀)
□ စက်ဝန်း(၂) □ စက်ဝန်း(၃) □ စက်ဝန်း(၄)

ပြည်နယ်/တိုင်း ကရင် ဖြန့်ဖြူးမှု မူကြမ်း ကျေးရွာအုပ်စု အောင်တိုင် ကျေးရွာ အောင်တိုင်

က။ အစီအစဉ်အတိုင်းအဆိုးများအားလုံးအစည်းအဝေး - ယခုလက်ရှိအခြေအနေတွင် ဤကျေးရွာဖွံ့ဖြိုးရေးအစည်းအဝေးအတွက်
အဓိက အစီအစဉ်အတိုင်းအဆိုးများသည် မည်သည့်အစည်းအဝေးအစည်းအဝေးအစည်းအဝေး (အမျိုးသား/သမီး အနည်းဆုံးအစီအစဉ် ၅ ခုစီဖော်ပြပါ)

အမျိုးသား အဖွဲ့မှ တင်ပြသောအစီအစဉ်အတိုင်းအဆိုးများ	အမျိုးသမီး အဖွဲ့မှတင်ပြသောအစီအစဉ်အတိုင်းအဆိုးများ
၁။ ရွာတွင်း ဆက်သွယ်ရေး မကောင်းသဖြင့် သွားလာရန် ဘက်စုံဖြေသည် အခက်ခဲ	၁။ ရိုးရာအစဉ်အတိုင်း ရွာတွင်းလမ်း များ ဖွဲ့စည်း သောကြောင့် ရွာသူ/သား များ အတွက် သွား လာရခက်ခဲသည်။
၂။ ရွာတွင်း ဆေးပေး ခန်း မရှိသဖြင့် ကျန်းမာရေး အတွက် ခက်ခဲ သည်အခက်ခဲ	၂။ ကျန်းမာရေး အတွက် ဆရာမ ဖွဲ့စည်း မရှိသောကြောင့် ရွာသူ/သား များ အတွက် ခက်ခဲသည်။
၃။ စွန့်ပစ်ရန် မလွယ်ကူသော အခက်ခဲ	၃။ ကျန်းမာရေး အတွက် ခက်ခဲသည်။
၄။ အသက်ကျောင်း ဆောင်ရွက်မှု မရှိသည်။ အခက်ခဲ	၄။ ကျောင်းခြံစည်းရုံး မရှိခြင်းကြောင့် ကျောင်း သား များ အတွက် ဆရာမ များ အတွက် လုံခြုံမှု မရှိခြင်း။
၅။ အသက်ကျောင်း ဖြစ်စေရန် မရှိခြင်း	၅။ ရွာတွင်းလမ်း မီး မရှိခြင်းကြောင့် ရွာ သား များ သွားလာရခက်ခဲခြင်း (ညကလ)
၆။ မူကြံကျောင်း အဖိုးပေးခြင်း၊ ကလေးကစားစရာ လုံခြုံမှု မရှိခြင်း	၆။ စွန့်ပစ်ရန် မလွယ်ကူသော အခက်ခဲ
၇။ ခြံစည်းရုံး မရှိခြင်းကြောင့် ကလေး များ အတွက် မလုံခြုံသည်	၇။ မူကြံကျောင်း ခေါင်းဖုံး နှင့် ခြံစည်းရုံး မရှိခြင်း
၈။ အခက်ခဲ ခံနိုင်ခြင်း	၈။ မူကြံကလေး များ အတွက် ကစားစရာ လုံခြုံမှု မရှိခြင်း။
၉။	၉။ အသက်ကျောင်း ခေါင်းဖုံး နှင့် မျက်နှာ ကျက်များ ဖြစ်စေရန် ပေါက်များ ပျက်စီး နေသောကြောင့် ကျောင်း သား/သူ များ
၁၀။	၁၀။ အတွက် လုံခြုံမှု မရှိခြင်း



ခ။ မျှော်မှန်းခြင်း - နောင်လာမည့် (၅) နှစ် အတွင်း ကျေးရွာဖွံ့ဖြိုးရေး မျှော်မှန်းလျာထားချက်များအား တင်ပြပါ။

အမျိုးသားအဖွဲ့မှ တင်ပြသော မျှော်မှန်းချက်များ		အမျိုးသမီးအဖွဲ့မှ တင်ပြသော မျှော်မှန်းချက်များ	
၁။	၅၅ တွင်းလမ်း၊ ၅၅ တွင်းဆက်လက်ဖွဲ့၊ ဟူးကောင်း၊ ဖွန်မာစေ့ချစ်	၁။	၅၅ တွင်းလမ်းကောင်း၊ ဖွန်မာစေ့ချစ်
၂။	ကျန်းမာရေးကောင်း၊ ဖွန်မာစေ့ချစ်	၂။	မူကြိုကျောင်းခေါင်းဖို၊ နှင့် ခြံစည်းရိုးကောင်း၊ ဖွန်မာစေ့ချစ်
၃။	ကျေးလက်လမ်းဖွင့်၊ ဖွန်မာစေ့ချစ်	၃။	မူကြိုကံပေးဟူးကောင်း၊ ကစားစရာ၊ ကလုံကောက်စုဒါမာစေ့ချစ်
၄။	အသင့်ကျောင်းဆောင်လုံကောက် ဖွင့်၊ ဖွန်မာစေ့ချစ်	၄။	ကျောင်းခြံစည်းရိုး၊ ဖွင့်၊ ဖွန်မာစေ့ချစ် (အုတ်စာတိုင်း)
၅။	ကလေးကန်၊ မျက်စိ၊ ဖွင့်၊ ဖွန်မာစေ့ချစ်	၅။	အသင့်ကျောင်းခေါင်းဖိုကောင်း၊ ဖွန် မာစေ့ချစ်
၆။	မူကြိုကျောင်းပိုမိုဖွင့်၊ ဖွင့်၊ ဖွန်မာစေ့ချစ်		



၈၊ လူထုပတ်ဝန်းကျင်ထိခိုက်မှု လာမည့် (၄) နှစ်အတွက် အကျိုးဝင်သော ဦးစားပေး ဖွံ့ဖြိုးတိုးတက်မှု လုပ်ငန်း အစီအစဉ်များအားဖော်ပြပါ။

အဆင့်	ကျေးရွာအတွက် ဦးစားပေး ဖွံ့ဖြိုးတိုးတက်မှု လုပ်ငန်းစဉ်များ	အဆိုပြုသူ (အမျိုးသားများ/ အမျိုးသမီးများ/အမျိုးသား+ အမျိုးသမီး)	ခန့်မှန်းကုန်ကျစရိတ်	အကျိုးခံစားခွင့်ရှိသူ ခန့်မှန်းခြေ အရေအတွက်
၁	၂၅၅၆ ကွန်ကရစ်လမ်း ခင်းခြင်း	အမျိုးသား+အမျိုးသမီး	၆၄၉,၀၀၀,၀၀၀	၉၅၈
၂	ရပ်ကွက်သစ်လမ်း (အမှတ် ၈၈၆) ခင်းခြင်း	အမျိုးသား	၁၂,၅၆၄,၀၀၀	၉၅၈
၃	စာသင်ကျောင်း ဆောင်ပြင် ပြင်ဆင်ခြင်း (အမျိုး)	အမျိုးသား	၁၅,၁၂၀,၀၀၀	၉၅၈
၄	ဆေးပေးခန်း	အမျိုးသား	၁၀,၈၀၀,၀၀၀	၉၅၈
၅	ပူဇော်ကျောင်း အမျိုးပြင် ပြင်ဆင်ခြင်း	အမျိုးသား+အမျိုးသမီး	၁,၆၀၀,၀၀၀	၉၅၈
၆	အလယ်တန်းကျောင်းမှန် ဦးစားပေးအောက်ခြင်း	အမျိုးသား	၁,၀၀၀,၀၀၀	၉၅၈
၇	အလယ်တန်းကျောင်း ခြံစည်းခြင်း (အမှတ် ၈၈၆)	အမျိုးသမီး	၂၂,၁၃၄,၀၀၀	၉၅၈
၈	ပူဇော်ကျောင်း ခြံစည်းခြင်း	အမျိုးသား+အမျိုးသမီး	၃,၁၅၀,၀၀၀	၉၅၈
	စုစုပေါင်း			



လူထုပတ်ဝန်းကျင်ထိခိုက်မှု
လိုင်စင်ပေးခြင်း



ဃ၊ လူထုပတ်ဝန်းကျင်ထိခိုက်မှု လာမည့် (၄) နှစ်အတွက် အကျိုးမဝင်သော ဦးစားပေး ဖွံ့ဖြိုးတိုးတက်မှု လုပ်ငန်း အစီအစဉ်များအားဖော်ပြပါ။

အဆင့်	ကျေးရွာအတွက် ဦးစားပေး ဖွံ့ဖြိုးတိုးတက်မှု လုပ်ငန်းစဉ်များ	အဆိုပြုသူ (အမျိုးသားများ/အမျိုးသမီးများ/အမျိုးသား+အမျိုးသမီး)	အခန်းကဏ္ဍ
၁	မျက်နှာပြင် ရေစား စရာ		
၂			
၃			
၄			
၅			

ခေါင်းဆောင်၊ ကျေးရွာပတ်ဝန်းကျင်ထိခိုက်မှုအထောက်အကူပြုကော်မတီမှ အတည်ပြုသည်။

အမည် ဒေါ်အေးအေး လက်မှတ် အေးအေး နေ့စွဲ ၂၃. ၈. ၂၀၁၈



စီမံကိန်းလုပ်ငန်းခွဲ နှင့် စာကျုံးမံဝင်သောစီမံကိန်းလုပ်ငန်းခွဲများ
မကြောင်း၊ လူထုဗဟိုပြုစီမံကိန်းမှ စာကျုံးမံဝင်သော လူမှု
စာကျုံးနှင့် သဘာဝစာကျုံးမံဝင်ကြောင်း၊ ဝေဖန်မံဝင်
တိုင်ကြားဖြေရှင်းရေးမံဝင်ကြောင်း များစားရှားရှား ဖြစ်ပေါ်သည်။

သက်ပက်၏ ကျေးဇူးတင်စာအုပ်စာအုပ်စွမ်းချယ်ခြင်းနှင့်
လူမှုဆန်းစစ်ခြင်း (၆) ခု တို့ကို ဖော်ထုတ်ဆွေးနွေးခြင်း နှစ်စဉ်
များပြုလုပ်ပြီး စာအုပ်စာအုပ်စွမ်းချယ်ခြင်း ဖြစ်ပေါ်သည်။

မှတ်တမ်းပြုသူ - အမည် - နိုင်စန္ဒာဖြူ လက်မှတ်- ဖူ နေ့ရက်- ၂၀.၈.၂၀၂၄

အတည်ပြုသူ - အမည် - ဒေါ်စန္ဒာဖြူ လက်မှတ်- ဖူ နေ့ရက်- ၂၀.၈.၂၀၂၄



၁၀။ ကျေးရွာဒုတိယအကြိမ်အစည်းအဝေးမှတ်တမ်း။

အစည်းအဝေးမှတ်တမ်း

ကျေးရွာအမည် - နောင်တိုင်

အချိန်/နေ့ရက်- ၃၅ . ၈ . ၂၀၁၈

ကျေးရွာအုပ်စုအမည်- နောင်တိုင်

နေရာ - ဘိုင်းတော်ကြီးကျောင်း

အစည်းအဝေးပြုလုပ်ရခြင်းအကြောင်းအရာ ဒုတိယအကြိမ်ကျေးရွာအစည်းအဝေး

ဆွေးနွေးချက်နှင့် ဆုံးဖြတ်ချက်

ဒုတိယအကြိမ်ကျေးရွာအစည်းအဝေးကို ဖွဲ့စည်းပေးသည့်အကြောင်း
 အရာအားဖြင့် ဖြစ်ပြီး တက်တက်ကြွကြွ ပါဝင်ပေးပါရန် ဖြောဖြော ဖြီး
 အစည်းအဝေးအား ဖွဲ့စည်းပေးပါသည်။

ယာမအကြိမ်အစည်းအဝေး၌ ဖွဲ့စည်းပေးသော လူမှုဆိုင်ခစ်
 ဇိုင် < ၆ > ခု ကို အဖွဲ့ခွဲကိုယ်စားလှယ်များက ဖန်တီးပေးတင်ပေး
 နှင့် ဖြစ်သည်။

ဆက်လက်ပြီး ကျေးရွာအစည်း၌ လက်ရှိဖြန့်ဖြူးနေသော
 အခက်အခဲနှင့် ပျော်မွန်းညက်များကို အမျိုးသား နှင့် အမျိုးသမီး တစ်ဖွဲ့
 ခွဲဖွဲ့ ဆွေးနွေးပေးပေးပြီး ထိုအချက်ပေါ်မူတည် လုပ်ငန်းခွဲများ
 တွက်ယာကာ ထိုလုပ်ငန်းခွဲများကို ဦးစားပေး သတ်မှတ်နိုင်ရန် အတွက်
 လျှို့ဝှက်မဲပေးကာ ဆွေးနွေးချယ်ခွဲပေးပါသည်။



မင်းဆောက်ကလျော်ဝင်သော လုပ်ငန်းခွဲများနှင့် ကလျော်
မင်းဆောက် လုပ်ငန်းခွဲများကား ၎င်းပြင် ရရှိထားသော လုပ်ငန်းခွဲများမှ
ကလျော်ဝင်သော လုပ်ငန်းခွဲများကို ရွာလူထုနှင့် ကတူ ဖယ်ထုတ်ခဲ့ကြသည်။

အက်ပက်ရှ် လူထုမဟုတ်ဘဲ ဝိပဿနာ လုပ်ငန်းခွဲများကို
နှိုင်းဆောင်ရွက်သောကြောင့် နိုင်ငံတော်ဖွဲ့စည်းမည့်အကြောင်း နှင့်
ကော်မတီဖွဲ့စည်းပုံ ၊ တာဝန်ဝတ္တရားကဏ္ဍကား များကား ၎င်းပြင်
ကျေးရွာလူထု မှ အဆိုပြုတင်ပြခြင်းကား မဲပေးရွေးချယ်ခြင်း
ကော်မတီဖွဲ့စည်းခဲ့သည်။

ထိုအခါ ဆောင်ရွက်ရာတွင် ကျွန်ုပ်တို့အချက်များကား ၎င်းပြင်
ပြင်ကျေးရွာ ဝိပဿနာ များနှင့် တွင်ပါဝင်သူများကား မကြုံရဘဲ ကျေးရွာလူထု
များကား အောက်တပ်လူထုနှင့် ကျင့်သွယ်သော အခါကား အရေးကြီးများ
ကား ၎င်းပြင် အခါအခါကား ကျင့်သွယ်ခြင်း ဖြစ်ခဲ့သည်။

ထိုအခါအခါကား အောက်ကော်မတီဝင်များကား ဘာသာ
တူညီခြင်း၊ ယက်မှတ်ရေးထိုးခြင်း မှတ်တမ်း ခံယူခြင်းကား
အခါအခါကား ၎င်းပါသည်။

မှတ်တမ်းပြုသူ - အမည် - နန်းစွာဇော် လက်မှတ်- [Signature] နေ့ရက်- ၂၃.၈.၂၀၁၈

အတည်ပြုသူ - အမည် - ဦးစောဇော် လက်မှတ်- [Signature] နေ့ရက်- ၂၃-၈-၂၀၁၈



၁၁။ ကျေးရွာဖွံ့ဖြိုးရေးအစီအစဉ်ရေးဆွဲခြင်း လုပ်ရှားမှုပုံရိပ်များ







လူထုပတ်ဝန်းကျင်ထိခိုက်မှု
လျှော့ချရေးနည်း



၅။	ရာသီခွင်ပြုပြင်မှု	ဇယား ၈၁၄၃၁၃၃	ဇယား ၂၁၃၂	<p>စားနပ်ရိက္ခာ မလုံလောက်ခြင်း၊ ကျန်းမာရေး ဖွံ့ဖြိုးမှု၊ စာတတ်ရေး၊ အသုံးပြုမှု၊ အသုံးပြုမှု၊ အသုံးပြုမှု၊ (ဇယား - ၈၅) အသုံးပြုမှု၊ အသုံးပြုမှု၊ အသုံးပြုမှု (ဇယား - ၁၄) အသုံးပြုမှု၊ အသုံးပြုမှု၊ အသုံးပြုမှု (ဇယား - ၃၁ ---) အသုံးပြုမှု၊ အသုံးပြုမှု၊ အသုံးပြုမှု (ဇယား - ၃၃ ---)</p>
၆။	ပင့်ကူအိမ်သုံးသစ်ခြင်း	ဇယား ၂၂၇၂၄၁	ဇယား ၂၈	<p>အသုံးပြုမှု - ၄၁.၉% အသုံးပြုမှု - ၂၈.၆% အသုံးပြုမှု - ၂.၉% အသုံးပြုမှု - ၃.၈% အသုံးပြုမှု - ၁.၉% အသုံးပြုမှု - ၁% အသုံးပြုမှု - ၂.၉% အသုံးပြုမှု - ၂.၉% (ဇယား - ၂ ---) အသုံးပြုမှု - ၈.၂၀၂၊ ၈.၂၄၄ အသုံးပြုမှု - ၂.၉၂၊ ၂.၉၂ (ဇယား - ၄၁ ---)</p>

အသုံးပြုမှု
 အသုံးပြုမှု
 အသုံးပြုမှု



၁၃။ ကဏ္ဍအလိုက်ဦးစားပေးလုပ်ငန်းအချုပ်အခြာဇယား။

ကဏ္ဍအလိုက်ဦးစားပေးလုပ်ငန်းအချုပ်အခြာဇယား

ကျေးဇူး - ကဏ္ဍ	အားပေးအဖွဲ့	လုပ်ငန်းအမျိုးအစား	အဆိုပြုသူ			ခုနှစ်	ဆောင်ရွက်ပုံစံ (ဦးစားပေး)	ပတ်ဝန်းကျင်
			ကဏ္ဍ	မ	ကျေးဇူး			
စီမံခန့်ခွဲရေးနှင့်ဆိုင်ရာ (လက်ထောက်၊ ပြင်ဆင်ရေး၊ အခြား)	၁။	စာရင်းစစ်ချက်အရင်းအမြစ်အရင်းအမြစ်			✓	၂၀၁၉	လုပ်ငန်း၊ DRD	
	၂။	စာရင်းစစ်ချက်အရင်းအမြစ်အရင်းအမြစ်		✓		၂၀၁၉	"	
	၃။	စာရင်းစစ်ချက်အရင်းအမြစ်အရင်းအမြစ်		✓		၂၀၁၉	"	
	၄။	စာရင်းစစ်ချက်အရင်းအမြစ်အရင်းအမြစ်	✓			၂၀၁၉	"	
	၅။	စာရင်းစစ်ချက်အရင်းအမြစ်အရင်းအမြစ်		✓		၂၀၁၉	"	
	၆။	စာရင်းစစ်ချက်အရင်းအမြစ်အရင်းအမြစ်		✓		၂၀၂၀	"	
	၇။	စာရင်းစစ်ချက်အရင်းအမြစ်အရင်းအမြစ်		✓		၂၀၂၀	"	
	၈။	စာရင်းစစ်ချက်အရင်းအမြစ်အရင်းအမြစ်		✓		၂၀၂၀	"	
လူမှုပတ်ဝန်းကျင် (ပညာရေး၊ ကျန်းမာရေးနှင့် ဆိုင်ရာဆောင်ရွက်မှုများ)	၁။	မူကြမ်းအရင်းအမြစ်အရင်းအမြစ်			✓	၂၀၁၉	လုပ်ငန်း၊ ပညာရေး	
	၂။	စာရင်းစစ်ချက်အရင်းအမြစ်အရင်းအမြစ်	✓			၂၀၂၀	လုပ်ငန်း	
	၃။	စာရင်းစစ်ချက်အရင်းအမြစ်အရင်းအမြစ်			✓	၂၀၂၀	လုပ်ငန်း၊ ပညာရေး	
	၄။	စာရင်းစစ်ချက်အရင်းအမြစ်အရင်းအမြစ်		✓		၂၀၁၉	လုပ်ငန်း၊ DRD	
အသက်မွေးဝမ်းကြောင်း (ကဏ္ဍ)	၁။	အသက်မွေးဝမ်းကြောင်းအရင်းအမြစ်		✓		၂၀၂၀	လုပ်ငန်း၊ DRD	
	၂။	အသက်မွေးဝမ်းကြောင်းအရင်းအမြစ်			✓	၂၀၂၀		
အခြားကဏ္ဍ (အခြားအဖွဲ့အစည်းများ၊ အခြားအဖွဲ့အစည်းများ)	၁။	အခြားအဖွဲ့အစည်းများ		✓		၂၀၂၀	ပညာရေး	
	၂။	အခြားအဖွဲ့အစည်းများ	✓			၂၀၂၀	ပညာရေး	
	၃။	အခြားအဖွဲ့အစည်းများ	✓			၂၀၂၀	"	
	၄။	အခြားအဖွဲ့အစည်းများ		✓		၂၀၂၀	ပညာရေး	



လူထုပတ်ဝန်းကျင်ထိခိုက်မှု
လျှော့ချရေးနည်း

