



လူထုဗဟိုပြုစီမံကိန်း
လှိုင်းဘွဲ့မြို့နယ်



ပြည်ထောင်စုသမ္မတ မြန်မာနိုင်ငံတော်အစိုးရ
စိုက်ပျိုးရေး၊ မွေးမြူရေးနှင့် ဆည်မြောင်းဝန်ကြီးဌာန
ကျေးလက်ဒေသဖွံ့ဖြိုးတိုးတက်ရေးဦးစီးဌာန
Community Driven Development Project
လူထုဗဟိုပြုစီမံကိန်း

ကျေးရွာဖွံ့ဖြိုးရေးအစီအစဉ်



ခုတ်တိုင်းကျေးရွာ၊ နောင်တိုင်ကျေးရွာအုပ်စု

လှိုင်းဘွဲ့မြို့နယ်၊ ကရင်ပြည်နယ်။

၂၀၁၈ ခုနှစ်



မာတိကာ

<u>စဉ်</u>	<u>အကြောင်းအရာ</u>	<u>စာမျက်နှာ</u>
၁။	လှိုင်းဘွဲ့မြို့နယ် အခြေပြမြေပုံ.....	၁
၁။	ကျေးရွာသမိုင်းကြောင်း	၂
၂။	လူထုပူးပေါင်းပါဝင်သော လူမှုဆန်းစစ်ခြင်းနှင့်အကဲဖြတ်ခြင်းလုပ်ငန်းစဉ် အကျဉ်းချုပ်ဇယား။.....	၄
၃။	ကျေးရွာဖွံ့ဖြိုးရေးအစီအစဉ်အတွက်အသုံးပြုခဲ့သော PRA tools တစ်ခုချင်းစီအတွက်သုံးသပ်ချက်များ။	
	၁။ ကျေးရွာလူမှုရေးနှင့်အရင်းအမြစ်ပြမြေပုံ(Social Map).....	၅
	၂။ ရာသီခွင်ပြပြကွဲဒီဇိုင်း(Seasonal Cleander).....	၇
	၃။ ဥစ္စာနေကြွယ်ဝမှုပြဇယား (Wealth Ranking).....	၉
	၄။ ကျား၊မ ပင့်ကူအိမ်သုံးသပ်ခြင်း(Cob Web).....	၁၁
	၅။ အရင်းအမြစ်အသုံးချမှုပုံစံပြဇယား(Asset Mapping).....	၁၃
	၆။ အဖွဲ့အစည်းချိတ်ဆက်မှုပြဇယား (Veen Diagram).....	၁၆
၄။	ကျေးရွာကော်မတီဝင်များစာရင်း။.....	၁၉
၅။	ကျေးရွာအချက်အလက်များ(PC 1).....	၂၀
၆။	စီမံကိန်းစက်ဝန်းအချိန်ဇယား(PC 2).....	၂၃
၇။	ကျေးရွာဖွံ့ဖြိုးရေးဦးစားပေးအစီအစဉ် (PC 3).....	၂၄
၈။	ကျေးရွာပထမအကြိမ်အစည်းအဝေးမှတ်တမ်း။.....	၂၈
၉။	ကျေးရွာဒုတိယအကြိမ်အစည်းအဝေးမှတ်တမ်း။.....	၃၀
၁၀။	ကျေးရွာဖွံ့ဖြိုးရေးအစီအစဉ်ရေးဆွဲခြင်း လှုပ်ရှားမှုပုံရိပ်များ။.....	၃၂
၁၁။	ကိုးကားချက်များ.....	၃၄
၁၂။	ကဏ္ဍအလိုက်ဦးစားပေးလုပ်ငန်းချုပ်ဇယား။.....	၃၆

LIFT ၏နည်းပညာအကူအညီဖြင့်(၂၀၁၅)ခုနှစ်တွင်ရေးဆွဲထားသော ကျေးရွာဖွံ့ဖြိုးရေးအစီအစဉ် (၂၀၁၅ -၂၀၂၀) မှ အချက်အလက်များကို ကိုးကားအသုံးပြုထားပါသည်။



၁။ လှိုင်းဘွဲ့မြို့နယ်အခြေပြမြေပုံ

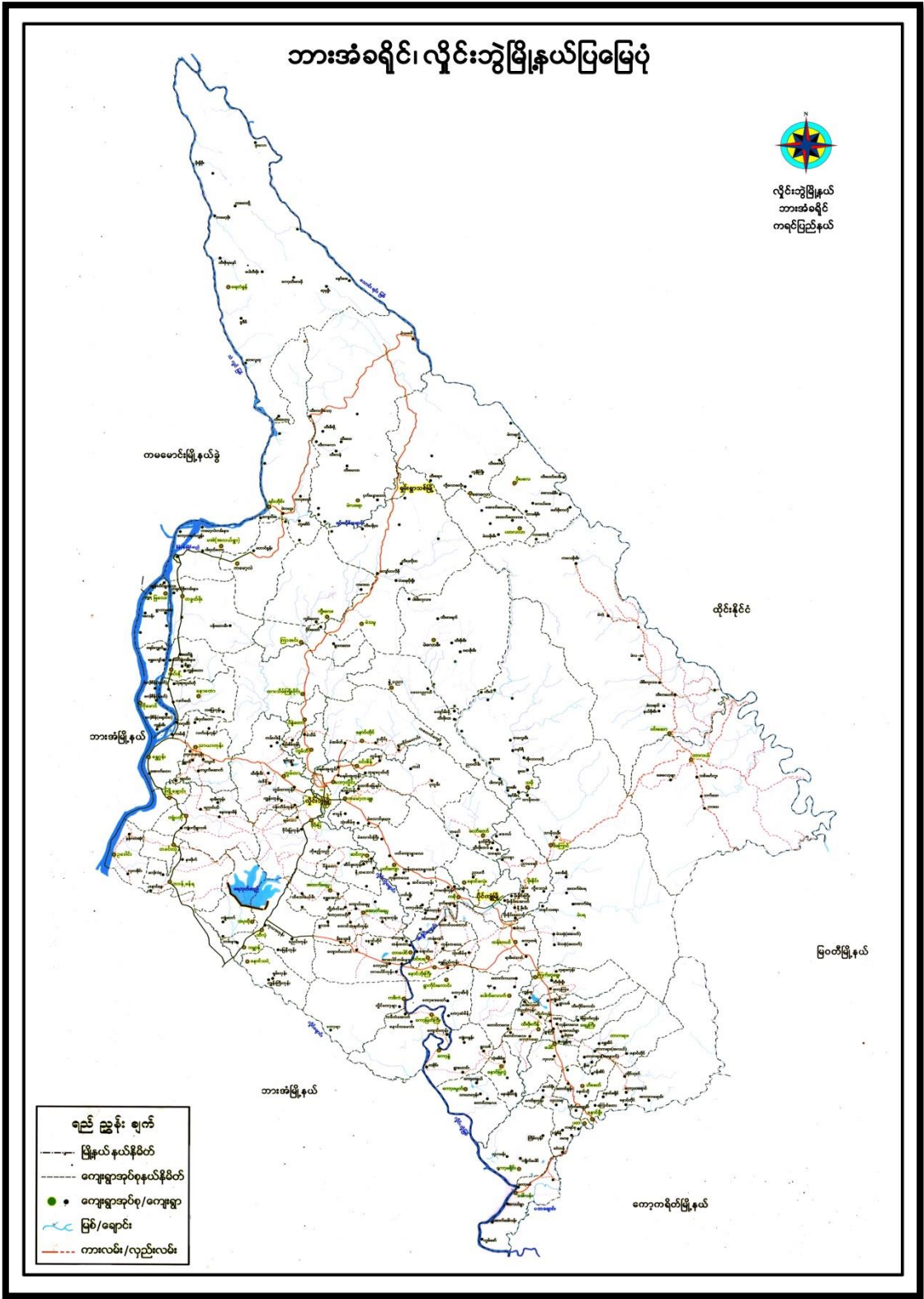



၁။ ကျေးရွာသမိုင်းကြောင်း

ခုဘိုင်းရွာမြစ်ပေါ်လာပုံ

ရှေ့လူကြီးတွေ တစ်ဆင့်ပြီးတစ်ဆင့် ပြောပြချက်အရ ရှေးရှေးက ဘုရင်ခေတ်ဆိုတာ ရှိခဲ့တယ်။ ဘုရင်ခေတ်မှာ တစ်နိုင်ငံနဲ့ တစ်နိုင်ငံ စစ်ခင်းခဲ့ကြရင်း၊ ထိုင်းနိုင်ငံနဲ့ မြန်မာနိုင်ငံလည်း စစ်ခင်းခဲ့ကြဘူးတယ်။ အဲဒီအချိန်က မြန်မာနဲ့ထိုင်း တစ်ဖက်တစ်လှည့်ဆီ အနိုင်ရခဲ့ဖူးကြတယ်။ မြန်မာတွေ ပထမအကြိမ် စစ်ရှုံးတော့ လက်ဖဝါးမှာ အပေါက်ဖောက်ပြီး ကြိုးနဲ့သီကာ ထိုင်းနိုင်ငံသို့ ခေါ်ဆောင်သွားခဲ့တယ်။ အဲဒီအထဲမှာ ဇွဲကပင်တောင်ခြေတစ်ဝိုက် နေထိုင်ကြတဲ့ ကရင်လူမျိုးတွေလည်း ပါသွားကြတယ်။ နောက်တစ်ခါ မြန်မာက ထိုင်းကို စစ်ပြန်ခင်းရာ ပြန်နိုင်ပြီး၊ ထိုင်းကလည်း နောက်တစ်ခါ စစ်ပြန်ခင်းပြန်တယ်။ မြန်မာက ဒုတိယအကြိမ် စစ်ရှုံးပြန်ရော။ အဲဒီအခါ စစ်ရှုံးတော့ မြန်မာတွေကို နှာခေါင်းမှာ နွားသဖွယ် နဖူးထိုးပြီး ထိုင်းနိုင်ငံသို့ ခေါ်ဆောင်သွားပြန်ရာ အဲဒီအထဲ ကရင်တွေလည်း ပါသွားပြန်တယ်။ ဒါကြောင့် မြန်မာနဲ့ထိုင်း စစ်ခင်းပြီးနောက် ကြာလာတာနဲ့အမျှ ကရင်တွေ မြန်မာဘက်ကို ပြန်လည်ခိုအောင်းထွက်လာရာ၊ ဇွဲကပင်တောင်ခြေတစ်ဝိုက်သို့ မရောက်တော့ဘဲ၊ အခု ခုဘိုင်းဆိုတဲ့ ရွာကို ရောက်ရှိလာပြီး၊ ရောက်လာစက မိသားစု(၃)စုရှိပြီး၊ အိမ်ခြေ (၁၅)လုံးရှိကာ ရွာစတင်ခဲ့ကြသည်။ ရွာနံမည်ကို ခုဘိုင်းလို့ ခေါ်ခဲ့ကြတယ်။ ခုဘိုင်းလို့ ခေါ်ရတဲ့အကြောင်းအရင်း ဟာရွာတည်မဲ့နေရာမှာ သူ့သဘာဝအတိုင်း ရှိနေတဲ့ မြန်မာလိုခေါ် သရက်သီးအပြားပင် (သို့မဟုတ်) ဆင်နင်းသရက်ကို အမှီပြုကာ ကရင်လို ခုဘိုင်းရွာလို့ အမည်ပေးကာ နေထိုင်လာကြတယ်။ မြန်မာသက္ကရာဇ် ၁၂၄၆ ခုနှစ်ကျတော့၊ ခုဘိုင်းကျေးရွာမှာ အိမ်ခြေ အလုံး(၄၀)နှင့် အလုံး(၅၀)ဝန်းကျင် ရှိခဲ့တယ်။ အဲဒီအချိန်က စပြီး အိမ်ခြေတဖြည်းဖြည်းများလာရာ ၁၃၈၀ ခုနှစ်မှာတော့ အိမ်ခြေ (၁၄၅)လုံး ရှိခဲ့တယ်။

ခုဘိုင်းကျေးရွာအတွင်းရှိ အိမ်ခြေအလုံး(၅၀)ကြားနှင့် (၁၄၅)လုံးအကြား ပြောင်းလဲလာပုံမှာ ၁၃၁၇ ခုနှစ်လောက်မှာ ရွာလယ်ရေပိုရှိခဲ့တယ်။ အခုတော့ မရှိတော့ဘူး။ အဲဒီနေရာမှာ မူကြိုကျောင်း ဆောက်လိုက်တယ်။ ဘုန်းတော်ကြီးကျောင်းအဟောင်းကို ၁၃၃၂ ခု မှာ တည်ဆောက်ခဲ့ပြီး၊ ရေတွင်းကို ၁၃၄၂ ခုနှစ်မှာ တူးဖော်ခဲ့တယ်။ ၁၃၄၆ ခုနှစ်မှာတော့ ဘုန်းကြီးကျောင်းအဟောင်းကို ဖျက်ပြီး၊ အဲဒီနှစ် မှာပဲ ဘုန်းကြီးကျောင်းအသစ်ကို ပြန်ဆောက်ခဲ့ကြတယ်။ သိမ်အဟောင်းကို ၁၃၅၈ ခုနှစ်မှာ ဆောက်လုပ်ခဲ့ပြီး ၁၃၇၃ ခုနှစ်မှာဖျက်ကာ ၁၃၇၃ ခုနှစ်မှာပဲ အသစ်ပြန်လည်တည်ဆောက်ခဲ့တယ်။ ၁၃၅၈ ခုနှစ်ကျတော့ အစိုးရစာသင်ကျောင်းကို တည်ဆောက်ခဲ့တယ်။ သီတာအေးတံတားဟာ အရင်က ကျွန်းတုံးတံတားဖြစ်ခဲ့ပြီး ၁၃၅၆ ခုနှစ်မှာ ပြန်လည်ပြုပြင်ကာ ပျဉ်းကတိုးအခင်းနှင့် သွပ်များမိုးခဲ့ ကြတယ်။ စိတ္တသုခ တံတားကိုကျတော့ အရင်က ကျွန်းတုံးတံတားဖြစ်ခဲ့ပြီး ၁၃၆၈ ခုနှစ်မှာတော့ ကွန်ကရစ်တံတားဖြစ်ခဲ့တယ်။ အနန္တဝိသိဋ္ဌ စေတီတော်ကြီးကို ၁၃၇၀ ခုနှစ်မှာ ပြန်လည်ပြုပြင် မွန်းမံခဲ့ပြီး စေတီတော်ဘေးရှိ ဘုရားကျောင်းကိုလည်း ၁၃၇၀ ခုနှစ်မှာဘဲ တည်ဆောက်ခဲ့တယ်။ မူကြိုကျောင်းကို ၁၃၇၁ ခုနှစ်မှာ တည်ဆောက်ခဲ့တယ်။ သာသနာရက္ခိတ ဓမ္မာရုံကို ၁၃၇၂ ခုနှစ်မှာ တည်ဆောက်ခဲ့ပြီး ဒေါနရိပ်တံတားဟာ အရင်က ကျွန်းတုံးတံတားဖြစ်ခဲ့ပြီး၊ ၁၃၇၃ ခုနှစ်မှာတော့ ကွန်ကရစ်တံတားအဖြစ် ပြန်လည်တည်ဆောက်ခဲ့တယ်။ ဘုန်းကြီးကျောင်း ရေလှောင်ကန်ကို ၁၃၇၄ ခုနှစ်မှာ ပြုလုပ်ခဲ့ပြီး၊ ၁၃၇၄ ခုနှစ်မှာဘဲ ကွန်ကရစ် မီးတိုင်ကိုလည်း ပြုလုပ်ခဲ့တယ်။



ဘုန်းကြီးကျောင်းအတွင်းရှိ ယင်လုံအိမ်သာကိုလည်း ၁၃၇၄ ခုနှစ်မှာဘဲ ပြုလုပ်ခဲ့တယ်။
ဘုန်းကြီးကျောင်းကနေ စိတ္တသုခ တံတားထိပ်အထိ ကွန်ကရစ်လမ်းကို ၁၃၇၄ ခုနှစ်မှာဘဲ
လမ်းခင်းခဲ့ကြတယ်။ သီတာအေးတံတားထိပ်ကနေ ကွမ်ဖျားရွာနှင့် ရွာများရွာ အထိ သွားမဲ့လမ်းအသစ်
ကိုတော့ ၁၃၇၆ ခုနှစ်မှာ အကျယ်ပေ (၂၀) အရှည်ပေ(၃၀၀၀)ကျော်တို့ကို ဖောက်လုပ်ခဲ့ကြတယ်။
အနန္တဝိသိဋ္ဌ စေတီတော်အနားရှိ သိမ်ကို ၁၃၇၇ ခုနှစ်မှာ တည်ဆောက်ခဲ့ကြတယ်။ ၁၃၇၈ ခုနှစ်
မှာတော့ ဘုန်းကြီးကျောင်းအတွင်း သံဃာများ ရေချိုးကန်ကို ဆောက်လုပ်ခဲ့ကြတယ်။ ၁၃၇၉ ခုနှစ်
မှာတော့ ဘုန်းကြီးကျောင်းအောက်ကို ပြန်လည်ပြုပြင်ကာ ကြွေပြားခင်းပြီး စတီးသံဘောင်များ
တပ်ဆင်ကာ ပြန်လည်ပြုပြင်ခဲ့ကြသည်။

မှတ်ချက်။ ။ အိမ်ခြေ(၁၅)လုံးနဲ့ အိမ်ခြေ(၄၅)လုံးအကြား ဘယ်နှခုနှစ်လောက် ကြာခဲ့ပြီလဲ
ဆိုတာမသိရှိခဲ့ပါ။

ခုဘိုင်းကျေးရွာ ၏ သမိုင်းကိုဖော်တုတ်ပေးခဲ့သူ
Khale. La Min (or) Aye Min



၂။ လူထုပူးပေါင်းပါဝင်သော လူမှုဆန်းစစ်ခြင်းနှင့်အကဲဖြတ်ခြင်းလုပ်ငန်းစဉ် အကျဉ်းချုပ်ဇယား။

စဉ်	အသုံးပြုခဲ့သော PRA tools များ	ဦးတည်အုပ်စုများ	အစည်းအဝေး		အဓိကဆွေးနွေးချက်များ
			ကျား	မ	
၁	ကျေးရွာအရင်းအမြစ်ပြမြေပုံ (Social Map)	ရပ်မိရပ်ဖ၊ ကော်မတီဝင်များ၊ ကျေးရွာလူထုများအားလုံး။	၁၀	၂၀	အခြေခံအဆောက်အအုံများ၊ လမ်းပန်းဆက်သွယ်ရေးအခြေအနေ၊ လယ်ယာမြေများ၊ ကျေးရွာရှိသဘာဝအရင်းအမြစ်များ။
၂	ရာသီခွင်ပြပြကွဲဒီဇိုင်း (Seasonal Cleander)	ကော်မတီဝင်များ၊ အမျိုးသား/အမျိုးသမီး၊ ဆင်းရဲနွမ်းပါးသူများ။	၉	၁၈	စိုက်ပျိုးရိတ်သိမ်းကာလ (တောင်ယာ၊ လယ်ယာ)၊ စီးပွားရေး၊ ဝင်ငွေရရှိမှု၊ ပြုတော်ချိန်၊ ရာသီဥတုကျန်းမာရေးဆိုင်ရာရရှိမှု။
၃	ဥစ္စာနေကြွယ်ဝမှုပြဇယား (Wealth Ranking)	ချမ်းသာ၊ အလယ်အလတ်၊ နွမ်းပါးစသော အုပ်စုများ	၉	၁၀	ကျေးရွာလူမှုစီးပွားရေး အခြေအနေကို ခြုံငုံသတ်မှတ်နိုင်ရေးအတွက် အခြေခံစံနှုန်းများ သတ်မှတ်လုပ်ငန်း။
၄	ကျား၊ မ ပင့်ကူအိမ်သုံးသပ်ခြင်း (Cob Web)	ကျေးရွာရှိ အမျိုးသားနှင့် အမျိုးသမီး များ	၁၀	၂၀	အမျိုးသားနှင့် အမျိုးသမီး များ တန်းတူအခွင့်အရေးရရှိမှုနှင့် မရရှိသည့် အကြောင်း၊ အရင်းများကို ဖော်ထုတ်ဆွေးနွေးခြင်း။
၅	အရင်းအမြစ်အသုံးချမှုပုံစံပြဇယား (Asset Mapping)	ကျေးရွာလူထုအားလုံး။	၈	၁၅	ကျေးရွာရှိ သဘာဝအရင်းအမြစ်များနှင့် လူမှုဆိုင်ရာအရင်း အမြစ်များအား မည်သူက အသုံးပြုပြီး မည်သူက ထိန်းချုပ်ထားရှိခြင်း။
၆	အဖွဲ့အစည်းချိတ်ဆက်မှုပြဇယား (Veen Diagram)	ကျေးရွာအုပ်ချုပ်ရေးအဖွဲ့၊ ကျေးရွာဖွံ့ဖြိုးရေးလုပ်ဆောင်နေသည့် အဖွဲ့၊ ကျေးရွာလူထု	၈	၁၅	ကျေးရွာအတွင်းရှိ အဖွဲ့အစည်းများနှင့် မည်သို့သော လုပ်ငန်းများအတွက် မည်သည့်အဖွဲ့များနှင့် ချိတ်ဆက်လုပ်ကိုင်ဆောင်ရွက်မှုရှိခြင်း။
၇	ကျေးရွာအခြေခံအချက်အလက် (PC 1)	အမျိုးသား၊ အမျိုးသမီးနှင့် ကျေးရွာလူထုအားလုံး	၆	၅	အိမ်ခြေ၊ လူဦးရေ၊ လူမျိုး၊ ဘာသာစသော ကျေးရွာ အခြေခံအချက်အလက်များ ဖော်ထုတ်ခြင်း။
၈	အခက်အခဲများ၊ မျှော်မှန်းချက်များ၊ ကျေးရွာဖွံ့ဖြိုးရေးဦးစားပေးလုပ်ငန်းများဖော်ထုတ်ခြင်း။ (PC 3)	အမျိုးသား၊ အမျိုးသမီးနှင့် ကျေးရွာလူထုအားလုံး	၄၃	၅၄	ကျေးရွာတွင်းရင်ဆိုင်နေရသော အခက်အခဲများ၊ ကျေးရွာလူထု၏ မျှော်မှန်းချက်များ၊ ကျေးရွာဖွံ့ဖြိုးရေးအတွက် ဦးစားပေးလုပ်ငန်းများ ဖော်ထုတ်နိုင်ရန်။



၃။ ကျေးရွာခွဲခြားရေးအစီအစဉ်အတွက်အသုံးပြုခဲ့သော PRA tools တစ်ခုချင်းစီအတွက်သုံးသပ်ချက်များ။

၁။ ကျေးရွာလူမှုရေးနှင့်အရင်းအမြစ်ပြမြေပုံ (Social Map)





ကျေးရွာလူမှုရေးနှင့်အရင်းအမြစ်ပြုပြင်ဆန်စစ်ချက်နှင့်ဆွေးနွေးချက်များ

စာရေးစာဖြစ်ပေဖြေပုံသုံးထပ်ချက်

ကျေးရွာတွင်း၌ ဆူးထောကြီးကျောင်း၊ ခေတီ၊ စာသင်ကျောင်း၊ နေပိန်
 နေပိန်ပေးရုံး၊ ကျောင်း၊ ကျောင်း၊ စာပို့သဖြင့် တည့်ရှိပါသည်။ နိုင်ငံပျိုးရေး
 မာရ်ဖြင့် လယ်ယာကို စစ်ကယုန်ကြံ့သည်။ ကျေးရွာသူ / ဘားများသည် ကာသာရေး
 ကိုင်းရှင်းကြသည်။

ကျေးရွာတွင်း၌ ကျေးရွာတွင်း၌ နေရာသီတွင်ကျေလုံစောကမ်းမရှိပေ။
 < ၅ > ရွာတစ်ခုလုံးဖြင့် စာပတ်၌တည့်ရှိသည်။ တစ်ရွာနှင့်တစ်ရွာမှာလည်း
 နီးနားမှာပင်ဖြစ်သည်။



၂။ရာသီခွင်ပြပုံကွဲ (Seasonal Cleander)

ခုနှစ်: ၂၀၁၈
၆.၆.၂၀၁၈

ရာသီခွင်ပြပုံကွဲ

ရာသီ	တိုက်ခိုက်မှု	အပူချိန်	အလင်း	အပူ	အအေး	အလွန်အေး	အလွန်အပူ	အပူ	အအေး	အလွန်အပူ	အလွန်အအေး	အလွန်အပူ
မိုးရွာခြင်း												
အပူချိန်	☀	☀					○				○	☀
အလင်း				✱	✱							
ပွဲကော်	☷				☷		☷	☷		☷	☷	☷
ဝင်ငွေ								☷			☷	
ထွက်ငွေ	○○										○○○○	○○○○
သက်တမ်း												
အားထပ်ချိန်												
ရေအောက်												



ရာသီခွင်ပြုပြင်မှုနှင့် ဆွေးနွေးခြင်းနှင့်ဆန်းစစ်ခြင်း

ရာသီခွင်ပြုပြင်မှုအတွက် အထောက်အကူပြုရန်အတွက်

နိုင်ငံတော်အစိုးရနှင့် ပူးပေါင်းဆောင်ရွက်ပြီး ရေ၊ လူမှုစီးပွားနှင့် အခြားအဖွဲ့အစည်းများကို အကူအညီပေးရန်အတွက်

အောက်ဖော်ပြပါအတိုင်း ဆောင်ရွက်ရမည်။

နိုင်ငံတော်အစိုးရနှင့် ပူးပေါင်းဆောင်ရွက်ပြီး ရေ၊ လူမှုစီးပွားနှင့် အခြားအဖွဲ့အစည်းများကို အကူအညီပေးရန်အတွက်

အောက်ဖော်ပြပါအတိုင်း ဆောင်ရွက်ရမည်။

နိုင်ငံတော်အစိုးရနှင့် ပူးပေါင်းဆောင်ရွက်ပြီး ရေ၊ လူမှုစီးပွားနှင့် အခြားအဖွဲ့အစည်းများကို အကူအညီပေးရန်အတွက်

အောက်ဖော်ပြပါအတိုင်း ဆောင်ရွက်ရမည်။



ဥက္ကဋ္ဌကြွယ်ဝမှုပြုလုပ်ရေးအဖွဲ့အစည်းနှင့်ဆန်းစစ်ခြင်း

ခွဲခြားကျေးဇူး ဥက္ကဋ္ဌကြွယ်ဝမှု ဖွဲ့စည်းပုံ

ကျေးဇူးတင်၍ ပြေလည်စေရန် (၂၂%) ရှိသည်။ နယ်ပယ်နယ်တစ်ခုခု
မှာ (၆၀%) နှင့် မပြေလည်စေရန်မှာ (၃၈%) ရှိသည်။

အစဉ်အဆက်ရှိကြောင်း၊ အရေးကြီးရာ ကျန်းမာရေး၊ အလုပ်များ၊ ဖွဲ့စည်း
မရှိခြင်း ၊ ကလေးများပြားခြင်း ၊ ကျန်းမာရေးအခြေအနေမကောင်းခြင်းတို့ကြောင့်
ဖြစ်သည်။ အလုပ်ကိုင်အခွင့်အလမ်းများ ဖန်တီးပေးခြင်းဖြင့် အစဉ်အလာ
မည်။



၄။ ကျား၊မ ပင့်ကူအိမ်သုံးသပ်ခြင်း (Cob Web)

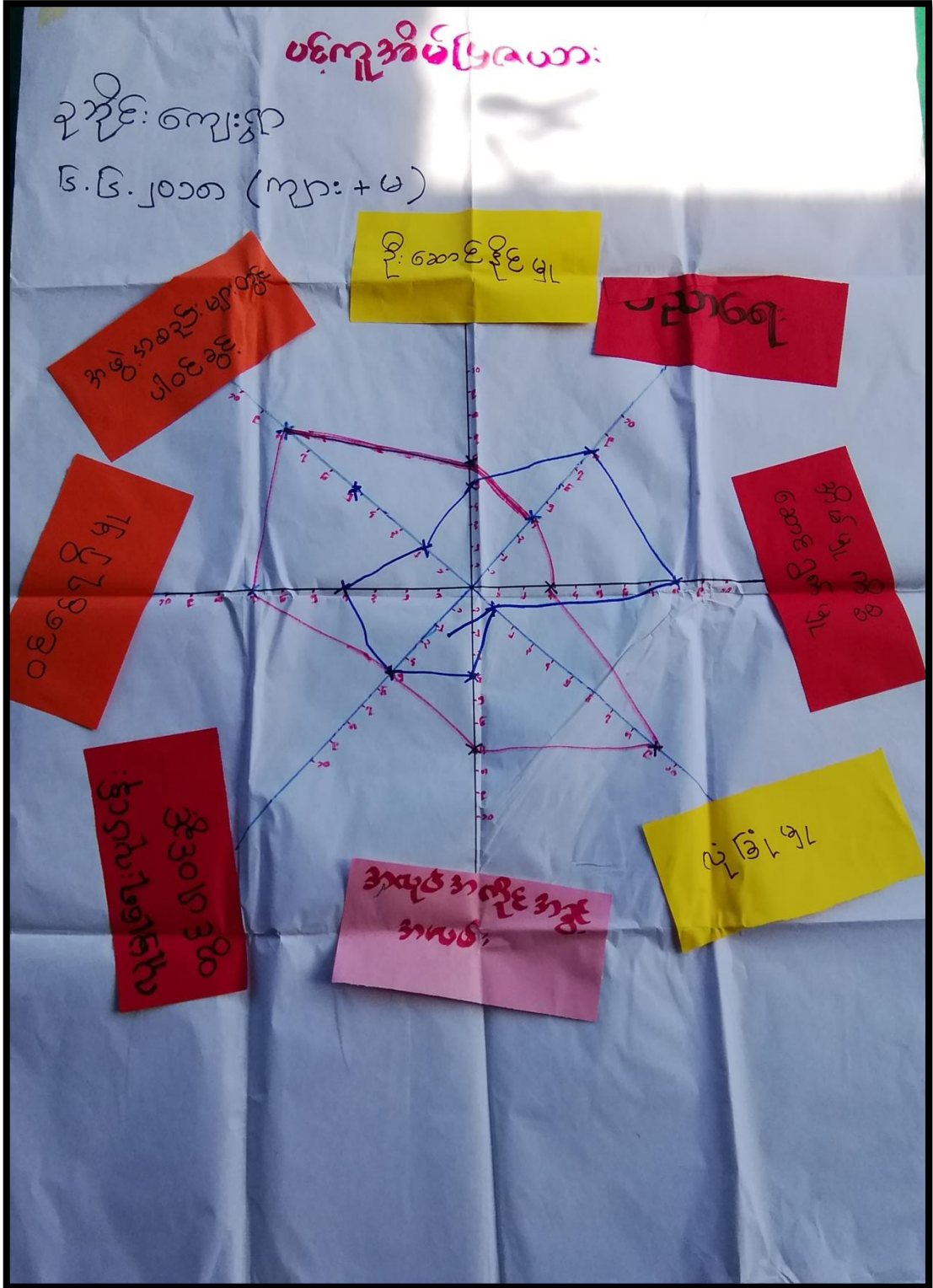



ကျားမ ပင့်ကူအိမ်သုံးသပ်ခြင်း ဆွေးနွေးခြင်းနှင့်ဆန်းစစ်ခြင်း

ခွဲစိတ်ကျေးဇူးပြုပေးကျက်စားပေးသည့်အားဖြင့်

စာမျိုးသစ်၊ ခြံဆောင်ခြင်း၊ များစွာနည်း | စာမျိုးစားများကစာပေအကျင့်၊
 စာမျိုးစားများ၊ များပြား၊ စာမျိုးစားများက စာပေအကျင့်၊ စာမျိုးစားများ၊ နည်းပါး၊ ဘည်း-
 စာမျိုးစားများသည် စာပေအကျင့်များစွာပေးပေးခြင်း၊ ကြောင့်ဖြစ်သည်။ စာမျိုးစား
 များသည် ပူးပေါင်းပါဝင်မှုများရှိစေသည်။ စာပေအကျင့်များရှိ ပါဝင်မှုများနည်း
 သည်။ စာမျိုးစားများက စာမျိုးစားများကို ပူးပေါင်းပါဝင်လာစေနိုင် လာစေရန်
 ဖြစ်ပြီး ပိုမိုပွံ့ဖျိုးတိုးတက်လာမည်။



၅။ အရင်းအမြစ်အသုံးချမှုပုံစံပြယေး(Asset Mapping)

အရင်းအမြစ်အသုံးချမှုပုံစံပြယေး

ဆောင်ရွက်ရက်: ၆.၆.၂၀၁၈

ကျား	မ	ကျား+မ
ဆေးကုသရေး	TV	ဆိုင်ကယ်
ယာယီဆိုင်	ကြက်တောင်	ယာယီ
ပေါက်တူး	အိမ်ဖွဲ့ ကိစ္စ	ကံစဉ်း
သစ်မြေ ခက်	ကပေထိုင်	လမ်း
ရွာ/ရွာ	တက်ချက်	ကျောင်း
ခြင်းလျှံ		ရေတွင်း
လက်ဝါး		ချောင်း
ပန်းဂုံ		ဘုန်းကြီး ကျောင်း
ကား		
တော		
အိုးစည်		



ခုနှစ်ကျေး: ၅၀
၆.၆.၂၀၁၈

အရင်းအမြစ်ထိန်းချုပ်မှု ပုံစံပြုရေးအဖွဲ့

ကျား:	မ	ကျား + မ
အားကစားကွင်း	အိမ်မှုကိစ္စ	ကျွဲ၊ ခွေး
ရယ်ယော့ခန်း	TV	သစ်တော
ပေါက်တူး	ကြက်၊ ဝက်	ကာ
ခြံစားရုံ	ကလေးထိန်း	ဆိုင်ကယ်
သစ်မြတ်မာန်	စက်ချက်	ကျောင်း
ရက်သစ်		ရေခဲ
အိုးစဉ်		တံစဉ်
ပန်းဂုံ		လယ်
		အိုးကြီး
		ကျောင်း
		ကျောင်း
		ကျောင်း



အရင်းအမြစ်အသုံးချမှုပုံစံပြဿနာ: ဆွေးနွေးခြင်းနှင့်ဆန်းစစ်ခြင်း

ခုနှစ်ကျေးရွာ ဝိုင်ဆိုင်မှု ထိန်းချုပ်မှု သုံးစွဲမှုစာရင်း

ကျေးရွာတွင် လယ်၊ လမ်း၊ တံတား၊ နှင်းတော်ကြီး၊ ကျောင်း၊ စာသင်ကျောင်း၊
 ရေကန်၊ ရေခဲ၊ သစ်တော၊ ကား၊ ဆိုင်ကယ်၊ အိမ်၊ အခြားအခြေခံအဆောက်အအုံများ
 ကို စာမျိုးစား၊ စာမျိုးစား၊ တူညီစွာ အသုံးပြု ထိန်းချုပ်ကြသည်။

ကျေးရွာတွင် လယ်ထွက်၊ လက်သမား၊ ဖန်၊ ချိတ်၊ အခြားအခြေခံအဆောက်အအုံ
 ကို စာမျိုးစား၊ စာမျိုးစား၊ စာမျိုးစား၊ အသုံးပြု ထိန်းချုပ်ကြကာ စာမျိုးစား
 များအားဖြင့် စိတ်ချရစွာ ထိန်းချုပ်ကြသည်။



မြေအဖွဲ့အစည်းချိတ်ဆက်မှုပြယော: (Veen Diagram)





ကျေးရွာနှင့် ချိတ်ဆက်နေသော အဖွဲ့အစည်းများ : ၈၄၅-၆-၆-၂၀၁၇

ခွဲခြား ကျေးရွာအတွင်းရှိ အဖွဲ့အစည်းများ	ကျေးရွာပြင်ပရှိ အဖွဲ့အစည်းများ
(၁) ကျေးရွာအတွင်း ကော်မတီအဖွဲ့	(၁) LWF
(၂) လူငယ်အဖွဲ့	(၂) ADRA
(၃) အမျိုးသမီးအဖွဲ့	(၃) Save the Children
(၄) ရပ်မိရပ်မ	(၄) UNDP
(၅) ဂေါပကအဖွဲ့	(၅) CDA
(၆) ဒုတိယအဖွဲ့အစည်း	(၆) ကျေးလက်ဗိုလ်ချုပ်
၇။ သားရေး၊ နှာရေးအဖွဲ့	(၇) မိခင်နှင့်ကလေး
	(၈) မြို့နယ်အုပ်ချုပ်ရေး



အဖွဲ့အစည်းချိတ်ဆက်မှုပြဿနာ: ဆွေးနွေးခြင်းနှင့်ဆန်းစစ်ခြင်း

ချက်ပြုတ်ရေးအဖွဲ့အစည်းချိတ်ဆက်မှုအဖွဲ့အစည်း

- ကျေးဇူးတင်အဖွဲ့၊ ကျောင်းကန်အဖွဲ့၊ လူငယ်အဖွဲ့၊ ကျေးဇူးတင်အဖွဲ့၊ ရပ်ကွက်အဖွဲ့၊ ဂေါ်ပကအဖွဲ့၊ ကုန်သွယ်ရေးအဖွဲ့၊ နှင့် ဘာရေး၊ နာရေး၊ လူမှုရေးအဖွဲ့၊ ဗဟို အဖွဲ့အစည်းအဖွဲ့များရှိပါသည်။

အဖွဲ့အစည်းများဖြစ်သည်။ LWF, ADRA, Save the Children, UNDP, CDA, ကျေးဇူးတင်အဖွဲ့၊ ဗီအေဒီကေ၊ ဖြန့်ချိရေးအဖွဲ့အစည်းများသည် ကျေးဇူးတင်အဖွဲ့အစည်းချိတ်ဆက်မှုများ ရှိပါသည်။



၄။ ခုဘိုင်းကျေးရွာ စီမံခန့်ခွဲမှုအထောက်အကူပြုကော်မတီဝင်များစာရင်း

ခုဘိုင်းကျေးရွာကော်မတီဝင်များစာရင်း

စဉ်	အမည်	ဤထူး	ဖုန်းနံပါတ်
၁။	ဒေါ်နောင်ကျင့်ပါ	ကျေးရွာစေတနာ့ဝန်ထမ်း	-
၂။	ဦးစိန်လွင်	ကျေးရွာစေတနာ့ဝန်ထမ်း	၀၉-၄၅၃၃၂၇၅၅၂
၃။	ဦးလမင်း	စီမံကိန်းအထောက်အကူပြုကော်မတီ	၀၉-၇၆၉၃၂၅၅၇၂
၄။	ဒေါ်မခိုင်	စီမံကိန်းအထောက်အကူပြုကော်မတီ	၀၉-၄၄၀၈၄၀၉၅၂
၅။	ဦးချစ်သန်း	ဝယ်ယူရေးဆပ်ကော်မတီ	၀၉-၂၅၅၈၂၆၉၅၅
၆။	ဒေါ်ညိုညို	ဝယ်ယူရေးဆပ်ကော်မတီ	၀၉-၇၆၆၀၂၄၂၆၈
၇။	ဒေါ်မူးထိသာ	ဝယ်ယူရေးဆပ်ကော်မတီ	-
၈။	ဒေါ်နောင်မာမာ	လည်ပတ်ထိန်းသိမ်းရေး	-
၉။	ဦးကျားကို	လည်ပတ်ထိန်းသိမ်းရေး	၀၉-၄၅၃၃၀၈၇၂၄
၁၀။	ဦးမောင်ကျော်မောင်	လည်ပတ်ထိန်းသိမ်းရေး	၀၉-၇၇၀၂၉၆၉၇၂
၁၁။	ဒေါ်မူးမူးဇေ	ကျေးရွာစာရင်းကိုင်	၀၉-၂၅၈၂၃၂၈၄၂
၁၂။	ဦးကျော်မင်း	စောင့်ကြည့်ကြီးကြပ်ရေး	-
၁၃။	ဦးဘိုဇော်	စောင့်ကြည့်ကြီးကြပ်ရေး	-
၁၄။	ဒေါ်စင်စင်	စောင့်ကြည့်ကြီးကြပ်ရေး	-
၁၅။	ဒေါ်ချစ်မာမာ	ဝေဖန်အကြံပြု	-
၁၆။	ဦးခင်စိန်	ဝေဖန်အကြံပြု	၀၉-၇၉၀၂၀၈၈၂၇



၅။ ကျေးရွာအချက်အလက်များ(PC 1)

ပုံစံ - ၈ - ၁ ကျေးရွာအခြေခံအချက်အလက်များ (Form PC 1)

လမ်းညွှန်ချက်၊ ကျေးရွာတစ်ရွာသို့ ပထမဆုံးမိတ်ဆက်ခရီး သွားရောက်သောအခါ လူထုစည်းရုံးရေးမှူးသည် ကျေးရွာ ခေါင်းဆောင်များအား ကျေးရွာအချက်အလက်များကို မေတ္တာရ ဝင်ခံ၍ တောင်းခံရသည်။ ဤအချက်အလက်များကို စီမံကိန်း မိတ်ဆက်အစည်းဝေးပတ်ဝန်းကျင်တောင်းခံရမည်။ စီမံကိန်းမိတ်ဆက်အစည်းဝေးတွင် လူထုစည်းရုံးရေးမှူးသည် ဤအချက်အလက် များအား စစ်ဆေးပြီး မှန်ကန်အောင်ပြုလုပ်ရမည်။ ပြီးနောက်တွင် လူထုစည်းရုံးရေးမှူးမှ သတင်းအချက်အလက်ထံသို့ Tablets မှ တဆင့် ပြည့်သွင်းရမည်။

ကျေးရွာခေါင်းဆောင် အမည် - ဦးမောင်ကျော်အောင်	ကျေးရွာခေါင်းဆောင်၏ ဖုန်းနံပါတ် - ၀၉-၇၇၀၉၇၆၉၇၇	လူထုစည်းရုံးရေးမှူး၏ အမည် - ဒေါ်နန်းသိန်းဇော်
ပြည်နယ်၊ တိုင်းဒေသကြီး၊ ကျေးရွာ - မြို့နယ် -	မြို့နယ် -	ကျေးရွာအုပ်စု -

က။ လူဦးရေ

လူမျိုးစု	အိမ်ထောင်စု အရေအတွက်	ကိုးကွယ်သည့်ဘာသာ	အိမ်ထောင်စု အရေအတွက်
လူမျိုးစု (၁) ----- ကရင် (ပိုး)	၁၆၅ စု ၁၆၅	ဘာသာ (၁) -----	၁၆၅
လူမျိုးစု (၂) -----		ဘာသာ (၂) -----	
လူမျိုးစု (၃) -----		ဘာသာ (၃) -----	
လူမျိုးစုရော -----		ဘာသာရော -----	
အခြား	အရေအတွက်		
မသန်စွမ်းသူများ	၂၆၀ ယောက်		
သက်ကြီးရွယ်အိုများ (၆၅ နှစ် နှင့် အထက်)	၄၅၅ ယောက်		
စစ်ဘေးရှောင်			

	အမျိုးသား (အရေအတွက်)	အမျိုးသမီး (အရေအတွက်)
လူဦးရေ		
လူမျိုးစု (၁) -----	၅၈၈	၅၄၂
လူမျိုးစု (၂) -----		
လူမျိုးစု (၃) -----		
အခြား		
အိမ်ထောင်စုဦးစီး	၁၄၀ ယောက်	၂၄၆ ယောက်



လူထုဗဟိုပြုစီမံကိန်း
လိုင်းဘွဲ့ဖြန့်နယ်



(ခ) အခြေခံအဆောက်အအုံ အသုံးအဆောင်များ

စာသင်ကျောင်း	အမှတ် ခြံပိ	ကျန်းမာရေး	အမှတ် ခြံပိ	ဘာသာရေး အဆောက် အအုံများ	အမှတ် ခြံပိ
မူကြိုကျောင်း	<input checked="" type="checkbox"/>	တိုက်နယ်ဆေးရုံ	<input type="checkbox"/>	စေတီ	<input checked="" type="checkbox"/>
မူလတန်းကျောင်း	<input checked="" type="checkbox"/>	ကျန်းမာရေးဌာန	<input type="checkbox"/>	ဘုန်းကြီးကျောင်း	<input checked="" type="checkbox"/>
မူလွန်ကျောင်း	<input type="checkbox"/>	ကျန်းမာရေးဌာနခွဲ	<input type="checkbox"/>	ဟိန္ဒူဘုရားကျောင်း	<input type="checkbox"/>
အလယ်တန်းကျောင်း	<input type="checkbox"/>	ဆေးပေးခန်း	<input type="checkbox"/>	ရေစိယာန်ကျောင်း	<input type="checkbox"/>
လယ်လွန်ကျောင်း	<input type="checkbox"/>	အခြား	<input checked="" type="checkbox"/>	ဗလီ	<input type="checkbox"/>
အထက်တန်းကျောင်း	<input type="checkbox"/>			အခြား	<input type="checkbox"/>
အခြား	<input type="checkbox"/>				
မှတ်ချက်- ကျွန်ုပ်တို့ ၈ မွေ့ ၈ ကျား		မှတ်ချက် - ၆ ၈ ၈ ၈ ၈		မှတ်ချက်	

(ဂ) ကျွမ်းကျင်သူများမှတ်တမ်း (ကျေးရွာတွင်နေထိုင်သော သို့မဟုတ် တခြားရွာမှလာရောက်သော ကျွမ်းကျင်သူများ)

(ခ) စာသင်ကျောင်း			(ဂ) ကျန်းမာရေး			(င) လက်မှုပညာရှင်		
	ရွာတွင်နေ ထိုင်သူ	အခြားရွာမှ လာသူ		ရွာတွင်နေ ထိုင်သူ	အခြား ရွာမှ လာသူ		ရွာတွင် နေထိုင်သူ	အခြားရွာ မှလာသူ
မူလတန်းပြဆရာ/မ	<input checked="" type="checkbox"/>	<input checked="" type="checkbox"/>	ဆရာမ	<input type="checkbox"/>	<input type="checkbox"/>	လက်သမား	<input checked="" type="checkbox"/>	<input type="checkbox"/>
အထက်တန်းပြဆရာ/မ	<input type="checkbox"/>	<input type="checkbox"/>	လက်ထောက် ကျန်းမာရေးမှူး	<input type="checkbox"/>	<input type="checkbox"/>	ပန်းချီ	<input checked="" type="checkbox"/>	<input type="checkbox"/>
အလယ်တန်းပြဆရာ/မ	<input type="checkbox"/>	<input type="checkbox"/>	အမျိုးသမီးကျန်းမာရေး ဆရာမ	<input type="checkbox"/>	<input type="checkbox"/>	လျှပ်စစ်ကျွမ်းကျင် ဦးသမား	<input type="checkbox"/>	<input type="checkbox"/>
မူကြိုဆရာ/မ	<input checked="" type="checkbox"/>	<input type="checkbox"/>	သားမွေးဆရာမ	<input type="checkbox"/>	<input type="checkbox"/>	ရေပိုက်သူလ်သူ	<input checked="" type="checkbox"/>	<input type="checkbox"/>
အခြား	<input type="checkbox"/>	<input type="checkbox"/>	ပြည်သူ့ကျန်းမာရေးလုပ်သား	<input type="checkbox"/>	<input type="checkbox"/>	စက်ပြင်ဆရာ	<input checked="" type="checkbox"/>	<input type="checkbox"/>
မှတ်ချက်			မှတ်ချက် - ၅၀ ရှင်သာ၊ ဖွား			မှတ်ချက်		

(ဃ) ကျေးရွာသို့ ရောက်ရှိနိုင်သည့် လမ်းအခြေအနေ / ကျေးရွာတစ်ရွာသည် ၎င်း၏ ကျေးရွာအုပ်စုနှင့် ဆက်သွယ်ထားသော လမ်းအခြေအနေ (အောက်ပါတို့ကိုမှည့်ပါ)

ကျောက်ကြမ်းလမ်း: ကတ္တရာလမ်း: ကွန်ကရစ်လမ်း: မော်တော်ဆိုင်ကယ်လမ်း:
ကျောက်ခင်းလမ်း: မြေသားလမ်း: လူသွားလမ်း: အခြား _____

(င) ကျေးရွာဖွံ့ဖြိုးမှုစီမံချက်

(၁) လူထုဗဟိုပြုစီမံကိန်းမစတင်မှီ ဤကျေးရွာတွင်ကျေးရွာဖွံ့ဖြိုးမှု စီမံချက်ရှိခဲ့ပါသလား?

(၂) ရှိခဲ့ပါလျှင် ဤစီမံချက်ကို မည်သည့် ခုနှစ်တွင်ပြင်ဆင်ခဲ့ပါသနည်း?

(၃) ဤစီမံချက်ကို ဖြန့်နယ်အတည်ပြုခဲ့ပါသလား?

ပိုင်ပါ
ရှိပါသည်/မရှိပါ/မသိပါ
(၂၀၁၃/၁၄ မလှစေတီ)
နှစ် ၂၀၁၅/မသိပါ (၂၀၁၁/၁၂ UNDP)
ပြုခဲ့ပါသည်/မပြုခဲ့ပါ/မသိပါ (၂၀၀၉ - save the children)
(၂၀၁၀-Adra)
၂၀၁၂/၁၃ KWF
(၂၀၁၂/၁၃ CDA)
(၂၀၀၇ - LWF)



(စ) ခရီးအကွာအဝေး

(၁) ဤကျေးရွာ၏ပတ်ဝန်းကျင်မှ ၎င်းကျေးရွာအုပ်စု၏ပတ်ဝန်းကျင်ထိခိုက်မှုမရှိမည်ဖြစ်ကြောင်းသိရှိရသည့်အခါ မိုင်-----/မသိပါ

(၂) ဤကျေးရွာမှ ၎င်းကျေးရွာအုပ်စု၏ပတ်ဝန်းကျင်ထိခိုက်မှုမရှိမည်ဖြစ်ကြောင်းသိရှိရသည့်အခါ သွားလာရာတွင်ကြာမြင့်သည့်အချိန်။

ခြောက်ပေ့ရာသီတွင်ကြာချိန် ----- ၁၅ မိနစ် ----- ထော်လာဂျီ/မော်တော်ဆိုင်ကယ်/ခြေလျင်/လား/မော်တော်ဘုတ်/
အခြား -----
မိုးရာသီတွင်ကြာချိန် ----- ၂၀ မိနစ် ----- ထော်လာဂျီ/မော်တော်ဆိုင်ကယ်/ခြေလျင်/လား/မော်တော်ဘုတ်/
အခြား -----

(ဆ) ပတ်ဝန်းကျင်ဆိုင်ရာ သဘာဝဘေးအန္တရာယ်

ဤကျေးရွာတွင် ရေကြီးခြင်းကိုသို့ သဘာဝဘေးအန္တရာယ်ကျရောက်မှုခြင်း ရှိပါသလား။

မရှိပါ ရှိပါသည် ရှိလျှင်ဖော်ပြပါ -----

(ဇ) ကျေးရွာတွင် ဖွဲ့စည်းထားသော အဖွဲ့အစည်းများ

လူထုပတ်ဝန်းကျင်ထိခိုက်မှုမရှိမည် ဤကျေးရွာတွင် ကျေးရွာဖွံ့ဖြိုးရေးအတွက် အစိုးရ (သို့) ရွာသားများကိုယ်တိုင် (သို့) စီမံကိန်းတစ်ခုခုမှ ဖွဲ့စည်းထားသည့် အဖွဲ့အစည်းများရှိပါသလား။

ရှိပါသည် (L.W.F)

(၁) -----

(၂) -----

(ဈ) အထွေထွေအုပ်ချုပ်ရေး ဦးစီးဌာန (GAD) မှ မှတ်တမ်းတင်ထားခြင်း

ဤကျေးရွာသည် အထွေထွေအုပ်ချုပ်ရေး ဦးစီးဌာန (GAD) မှ မှတ်တမ်းတင်ထားမှု ရှိပါသလား။

မရှိပါ ရှိပါသည်

ကျေးရွာခေါင်းဆောင်

အမည် ဦးမောင်ကျော်အောင်

လက်မှတ်

လူထုစည်းရုံးရေးမှူး

အမည် - ဒေါ်နန်းသိန်းဇော်

လက်မှတ် နေ့စွဲ ၂၀၁၅.၅.၂၀၁၈



၆။ စီမံကိန်းစက်ဝန်းအချိန်ဇယား(PC 2)

ပုံစံ - ၈ - ၂ - စီမံကိန်းစက်ဝန်းအချိန်ဇယား (PC 2)

လမ်းညွှန်ချက်၊ သက်ဆိုင်ရာလူထုစည်းရုံးရေးမှူး/လက်ထောက်နည်းပညာမှူးများမှ စီမံကိန်းစက်ဝန်းအဆင့်တစ်ခုစီပြီးစီးတိုင်း ကျေးရွာနှင့် ကျေးရွာအုပ်စုအတွက် ဤပုံစံကို ဖြည့်သွင်းရမည်။	
စည်းရုံးရေးမှူး/ဝန်ထမ်း အမည်	စီမံကိန်းအားအမှတ်ခြိမ်းပါ <input checked="" type="checkbox"/> စက်ဝန်း(၁) <input type="checkbox"/> စက်ဝန်း(၂) <input type="checkbox"/> စက်ဝန်း(၃)
နေ့စွဲ ၆.၆.၂၀၁၈	<input type="checkbox"/> စက်ဝန်း (၄)
ပြည်နယ်/တိုင်း	မြို့နယ်
ကျေးရွာအုပ်စု	ကျေးရွာ

စီမံကိန်းအောင်မြင်မှုအဆင့်များ	နေ့စွဲ		အစည်းအဝေးတွင်တက်ရောက်သူအရေအတွက်					အိမ်ထောင်စုပေါင်း	အိမ်ထောင်စု %
	စတင်သည့်နေ့	ပြီးဆုံးသည့်နေ့	အမျိုးသားအရေအတွက်	အမျိုးသမီးအရေအတွက်	အိမ်ထောင်စုအရေအတွက်	လူမျိုးစုတက်ရောက်သူအရေအတွက်နှင့် လူမျိုးစုအမည်			
၁။ ကျေးရွာစီမံကိန်း မိတ်ဆက်အစည်းအဝေး	6-6-2018	6-6-2018	35	59	၁၆၅	၉၅ ၈၇၉	၁၆၅	၅၇%	
၂။ ကျေးရွာခွဲ ဖြိုးရေး စီမံချက်ရေးဆွဲခြင်းအစည်းအဝေး	7-6-2018	7-6-2018	၄၃	၅၄	၁၆၅	၉၇ ၈၇၉	၁၆၅	၅၉%	
၃။ ကျေးရွာအုပ်စု လုပ်ငန်းဆုံးဖြတ်ချက်ချသည့် အစည်းအဝေး									
၄။ မြို့နယ်အဆင့် စီမံကိန်းရေးဆွဲရေး နှင့် အကောင်အထည်ဖော်ရေးကော်မတီ၏ စီမံကိန်း သုံးသပ်မှု အစည်းအဝေး			မလို	မလို	မလို	မလို			
၅။ မြို့နယ် စီမံကိန်းရေးဆွဲရေး နှင့် အကောင်အထည်ဖော်ရေး ကော်မတီ၏ဆုံးဖြတ်ချက်ကို ရွာသို့ အသိပေး အကြောင်းကြားသည့် အစည်းအဝေး									
၆။ စီမံကိန်းလုပ်ငန်းခွဲစီမံချက်ရေးဆွဲခြင်း အစည်းအဝေး									
၆.၁။ စီမံကိန်းလုပ်ငန်း အကောင်အထည်ဖော်ရေးအစီအစဉ် ရေးဆွဲခြင်း									



၇။ ကျေးရွာဖွံ့ဖြိုးရေးဦးစားပေးအစီအစဉ် (PC 3)

ပုံစံ - ၈ - ၃ ကျေးရွာဖွံ့ဖြိုးရေး ဦးစားပေးအစီအစဉ် (Form PC 3)

လမ်းညွှန်ခွဲကော်မတီ အဆင့်(၃) ကျေးရွာဖွံ့ဖြိုးရေးအစီအစဉ်အဝေး ပြီးဆုံးသောအခါ ကျေးရွာစီမံကိန်း အထောက်အကူပြု
ကော်မတီသည် လူထုစည်းရုံးရေးမှူးအကူအညီဖြင့် ဤပုံစံကိုပြည့်စုံအောင် ဖြည့်သွင်းရမည်။

လူထုစည်းရုံးရေးမှူး/ဝန်ထမ်း အမည် ဇဒါနုနုန်း သန္တာမင်း	
နေ့စွဲ ၇.၆.၂၀၁၆	ဝက်ဝန်းအား အမှတ်ခြစ်ပါ (✓)၊ ဝက်ဝန်း(၀) <input type="checkbox"/> ဝက်ဝန်း(၂) <input type="checkbox"/> ဝက်ဝန်း(၃) <input type="checkbox"/> ဝက်ဝန်း(၄)
ပြည်နယ်/တိုင်း ကရင်	မြို့နယ် မြို့မကွဲ ကျေးရွာအုပ်စု နောင်တောင် ကျေးရွာ ချောင်း

က။ အခက်အခဲအတားအဆီးများအားဆွေးနွေးခြင်း - ယခုလက်ရှိအခြေအနေတွင် ဤကျေးရွာဖွံ့ဖြိုးတိုးတက်ရေးအတွက်
အဓိက အခက်အခဲအတားအဆီးများသည် မည်သည့်များဖြစ်ပါသနည်း။ (အမျိုးသား/သမီး အနည်းဆုံးအခက်အခဲ ၅ ခုစီဖော်ပြပါ)

အမျိုးသား အဖွဲ့မှ တင်ပြသောအခက်အခဲအတားအဆီးများ	အမျိုးသမီး အဖွဲ့မှတင်ပြသောအခက်အခဲအတားအဆီးများ
၀ မဲသမိတ် နှင့် ချောင်းရွာကြားလမ်း မကောင်း၊ ရေဖြူပျက်စီးစွမ်းစွမ်း ကြောင့် ကျောင်း နေအိမ်များ ပျက်စီး	၀ ကျန်းမာရေး ကိစ္စကပ်ရန် နေရာ ခက်ခဲခြင်း။
၁ မရခက်ခဲသည်။	၁ စားစား ကျန်းမာရေးကြောင့် ကားများ မရခက်ခဲခြင်း။
၂ ခွေရာသီ၌ ရေမပုံမောက်သောအခါ ခက်ခဲ	၂ ရွာတွင်း ဆက်လမ်း ခက်ခဲခြင်း (ဖိုးရာသီ)
၃ စာသင်ကျောင်း (သစ်သားကျောင်း)၊ ဖြစ်ဖြစ် မရှိသော အခြေအနေများ၊ ကိစ္စကပ်မှု မရှိခြင်း။	၃ ကျောင်း ပရိုဂရမ် မရောက်ရှိခြင်း အခက်အခဲ
၄ ကျောင်း ဆရာမ များ ရွာစားနေစဉ်တွင် နေရာနှင့် မရခက်ခဲခြင်း၊ မပြန်ရောက်ရန်	၄ ကျောင်း အကူအညီ အခက်အခဲ ခြင်း။
၅ ရေလျှံ မရခက်ခဲဘဲ အခက်အခဲအတားအဆီး	၅ ကျောင်း ကိစ္စကပ်သော သုံးစွဲရခက်ခဲ ခြင်း။
၆ ကွမ်းစား နှင့် ချောင်းရွာတွင်း ဆက် ထားသော သစ်သား စားစား များနှင့် ခရိုင် ကယ်သာ ဘူးလီ ချောင်း	၆ ရွာတွင်း မီး ချစ်ချစ်ခက်ခဲခြင်း။
၇ ယုံကြည်စွာ အခြေခံ မရှိခြင်း	၇
၈ ကျေးလက် ဆေးပေး ခန်း မရှိသော ကြောင့် ကျန်းမာရေး နှင့် ပတ်သက် သော (ကစားပွဲ အခြေခံ နေရာမရှိ)	၈
၉ ကျောင်း တွင် ယဉ်ကျေးမှု အား ရောက်ပြသရသောကြောင့် အခက် ခဲများ ရှိပါသည်။	၉



ခ။ မျှော်မှန်းခြင်း - နောင်လာမည့် (၅)နှစ် အတွင်း ကျေးရွာဖွံ့ဖြိုးရေး မျှော်မှန်းလျာထားချက်များအား တင်ပြပါ။

အမျိုးသားအဖွဲ့မှ တင်ပြသော မျှော်မှန်းချက်များ	အမျိုးသမီးအဖွဲ့မှ တင်ပြသော မျှော်မှန်းချက်များ
၁။ စေးပေးခန်း ၅၅၅ ခန်း ဖွဲ့စည်းမည်	၁။ ရွာတွင်း လမ်းဖွား၊ အားကွန် ကရုဏ်လမ်း၊ အဖြစ်ဖြစ် မာစေရမည်။
၂။ ကွန် ကရုဏ်စာတား ၅၅၅ ခန်း ဖွဲ့စည်းမည် (ခြင်း၊ စင်း၊ စိန်၊ ရွာ၊ ဘို)	၂။ (ဖွေး၊ မိုး၊ စောင်း) ရေလုံလောက် စွာ ဖွဲ့စည်းမည်။
၃။ ခြေသား လမ်း ၅၅၅ ခန်း ဖွဲ့စည်းမည် (ရွာလျှောက်၊ ကောင်း၊ ဖွင့်၊ ခု၊ အိုင်)	၃။ စစ်ရွာလုံး၊ လျှပ်စစ်ဖိုး၊ ဖွားလုံလောက် စွာ ဖွဲ့စည်းမည်။
၄။ ရွာတွင်း လမ်း လိုအပ် ကရုဏ်လမ်း ၅၅၅ ခန်း ဖွဲ့စည်းမည်	၄။ အသင်ကျောင်း၊ ကောင်း၊ ဖွင့်၊ မွန်၊ မွန်၊ မာစေရမည် (ကုတ်၊ ဝါ၊ ဝါ)
၅။ ကျောင်း အတွက် စာဖွဲ့ ဖွင့်၊ ဝါ၊ ဝါ၊ ဝါ ဖွား ၅၅၅ ခန်း ဖွဲ့စည်းမည်	၅။ စာရ၊ ပ အဆောင် ဖွဲ့စည်းမည်။
၆။ ရွာတွင်း အကုပ် အလျင် ဖွဲ့စည်းမည်	၆။ မဲဆယ်စုံ ဖွင့်၊ ခု၊ အိုင်၊ စက်၊ ဖွယ်၊ သား၊ သော လမ်း၊ လို၊ က၊ စွာ၊ အ၊ လမ်း၊ အဖြစ် ဖြစ် မာစေရမည်။
၇။ သင်္ဘောသား နည်း လမ်း ဖွင့်၊ ဝါ၊ ဝါ ၅၅၅ ခန်း ဖွဲ့စည်းမည်	၇။ ကျေးရွာတွင်း စေးပေးခန်း (အား၊ မ၊ စောင်း) အဖြစ် ဖြစ် ဖွဲ့စည်းမည်။
	၈။ ရွာတွင်း စစ်၊ ဖွား၊ အား၊ ကွန် ကရုဏ်လမ်း
	၉။ ကွန် ဖွား



လူထုထိခံစားရမှု
လှုပ်ရှားမှု



၁။ လူထုထိခံစားရမှု၏ လာမည့် (၄) နှစ်အတွက် အကျိုးဝင်သော ဦးစားပေး ဖွံ့ဖြိုးတိုးတက်မှု လုပ်ငန်း အစီအစဉ်များအားဖော်ပြပါ။

အဆင့်	ကျေးရွာအတွက် ဦးစားပေး ဖွံ့ဖြိုးတိုးတက်မှု လုပ်ငန်းစဉ်များ	အဆိုပြုသူ (အမျိုးသားများ/ အမျိုးသမီးများ/အမျိုးသား+ အမျိုးသမီး)	ခန့်မှန်းကုန်ကျစရိတ်	အကျိုးခံစားခွင့်ရှိသူ ခန့်မှန်းခြေ အရေအတွက်
၁	ရွာတွင်း ကွန်ကရစ်တံတား	m + b	၉၆,၀၀၀,၀၀၀	၁၁၃၀
၂	ရွာတွင်း ကွန်ကရစ်လမ်း	m + b	၄၆,၀၈၀,၀၀၀	၁၁၃၀
၃	မြေသားလမ်း ဖြစ်စေရန် လုပ်ငန်း	m + b	၁၉,၀၀၈,၀၀၀	၁၁၃၀
၄	ဆိပ်ကမ်း တူးဖော်ခြင်း	m + b	၁၅၀၀၀,၀၀၀	၁၁၃၀
၅	လျှပ်စစ်ဓါတ်လမ်းများ	m + b	-	၁၁၃၀



လူထုဖွံ့ဖြိုးရေး
လှုံ့ဆော်ရေးဌာန



ဃ၊ လူထုဖွံ့ဖြိုးရေး၏ လာမည့် (၄) နှစ်အတွက် အကျိုးမဝင်သော ဦးစားပေး ဖွံ့ဖြိုးတိုးတက်မှု လုပ်ငန်း အစီအစဉ်များအားဖော်ပြပါ။

အဆင့်	ကျေးရွာအတွက် ဦးစားပေး ဖွံ့ဖြိုးတိုးတက်မှု လုပ်ငန်းစဉ်များ	အဆိုပြုသူ (အမျိုးသားများ/အမျိုးသမီးများ/အမျိုးသား+အမျိုးသမီး)	အခန်းကဏ္ဍ
၁	-	-	
၂			
၃			
၄			
၅			

ခေါင်းဆောင်၊ ကျေးရွာဖွံ့ဖြိုးရေးအထောက်အကူပြုကော်မတီမှ အတည်ပြုသည်။

အမည် ----- လက်မှတ် ----- ဇန.စွဲ-----



၈။ ကျေးရွာပထမအကြိမ်အစည်းအဝေးမှတ်တမ်း။

အစည်းအဝေးမှတ်တမ်း

ကျေးရွာအမည် - ချိုဦး	အချိန်/နေ့ရက်- ၆.၆.၂၀၁၈
ကျေးရွာအုပ်စုအမည်- နောင်တိုင်	နေရာ - ကျေးရွာမူကြိုကျောင်း

အစည်းအဝေးပြုလုပ်ရခြင်းအကြောင်းအရာယထမအကြိမ်ကျေးရွာအစည်းအဝေး

ဆွေးနွေးချက်နှင့် ဆုံးဖြတ်ချက်

အထက်ပါအကြောင်းအရာနှင့် ပတ်သက်၍ ယထမအကြိမ်
ကျေးရွာအစည်းအဝေးအား ချိုဦး ကျေးရွာ၌ ပြုလုပ်ခဲ့ပါသည်။
ဇွေးဦးရွာတက်ကျော ကလေးကျောင်း ကျေးရွာလူထုအား
၃၀ - ၁၁ ခု အစည်းအဝေးတက်ရောက်ကြောင်း ယထမမှတ်တမ်းထိုးစေပြီး
အရာယူဆကာ အစည်းအဝေးကို ခံစားခဲ့ပါသည်။ ကျေးရွာအုပ်ချုပ်ရေး
တာဝန်ခံဦးဆောင်ခံရပြီး မှုစာဖွဲ့စာမာခကား ဖြောင့်ဖြောင့်မျှ မှု
အစည်းအဝေးအစီအစဉ်များအား ငှင်းဖြဖြိုး မိတ်ဆက်ခြင်းနှင့် စီမံကိန်း
အကြောင်းအရာစီမံအစည်းအဝေး ခဲ့သည်။
ထိုအခါ အထက်ပုံရိပ်ပုံအကြောင်း ကျေး-မရေးရာ
အကြောင်းနှင့် စီမံကိန်းတာဝန်အကြောင်းများအား ငှင်းဖြဖြိုး
အထက်ပတ်၍ အိမ်ထောင်ရေးနှင့်အစည်းအဝေး ကျန်းမာရေး



စီမံကိန်းလုပ်ငန်းခွဲ နှင့် ကျားမံဝင်သောစီမံကိန်းလုပ်ငန်းခွဲများ
ကကြောင်း ၊ လူထုဗဟိုပြုစီမံကိန်းမှ ကဏ္ဍကွဲယူဖွဲ့သော လူမှု
ကဏ္ဍကွဲနှင့် သဘာဝကဏ္ဍကွဲကကြောင်း ၊ ဝေဖန်ကဏ္ဍ
တို့ကြားဖြေရှင်းရေးကကြောင်း များကေးရှင်း ဖြေပေးပါသည်။

ဆက်လက်၍ ဈေးနှုန်းစာရင်းစာရင်းချုပ်ခြင်းနှင့်
လူမှုဆန်းစစ်ခြင်း (၆) ခု တို့ကို ဖော်ထုတ်ဆွေးနွေးခြင်း ကိစ္စစဉ်
များပြုလုပ်ပြီး စတင်ကေးရှင်းလုပ်ငန်းခွဲပါသည်။

မှတ်တမ်းပြုသူ - အမည် - နန်းစွာဖု

လက်မှတ် - ဖု

နေ့ရက် - 6.6.2018

အတည်ပြုသူ - အမည် - ဒေါ်မုန်

လက်မှတ် - မုန်

နေ့ရက် - 6.6.2018



၁၀။ ကျေးရွာဖွံ့ဖြိုးရေးအစီအစဉ်ရေးဆွဲခြင်း လှုပ်ရှားမှုပုံရိပ်များ







၁၁။ ကိုးကားချက်များ

..... ခုနှစ်၊ ကျေးရွာ၏ ကျေးရွာဖွံ့ဖြိုးရေးအစီအစဉ်မှ ကိုးကားချက်များ

စဉ်	အကြောင်းအရာ	(၄၈) ဇယားအညွှန်း		ကိုးကားရန်အချက်အလက်မှတ်များ
		ကိုးကားရန်	လေ့လာရန်	
၁။	ကျေးရွာအခြေခံအချက်အလက်များ	ဇယား ၁၊ ၂၊ ၃၊ ၄	ဇယား ၈၊ ၉၊ ၁၀၊ ၁၁၊ ၁၂	ကျေးရွာလူဦးရေ စုစုပေါင်း - ၁၂၂၂၂ ဦး၊ ခုနှစ်စဉ် ပြောင်းလဲနှုန်း - ၁.၅% (ဇယား - ၁)၊ ကျေးရွာ၏ မူလအခြေအနေအထား - ၁၀၀ ဦး (ဇယား - ၂)၊ ကျေးရွာ၏ ဖွဲ့စည်းပုံအခြေခံဇယား - ၃၃၃ (ဇယား - ၃)၊ ကျေးရွာ၏ ဇယား - ၃၃၃ ဖြစ်ပြီး ယခုအခါ ပြောင်းလဲခဲ့ပြီး ဖြစ်ပါသည်။
၂။	လူမှုရေးအရင်းအမြစ်ပြုပြင်မှု	မြေပုံအတောင်း၊ ဇယား ၄၅၊ ၄၆၊ ၄၇၊ ၄၈၊ ၄၉၊ ၅၀၊ ၅၁၊ ၅၂	ဇယား ၈၊ ၉၊ ၁၀၊ ၁၁၊ ၁၂	မြေပုံအတောင်း၊ ကျေးရွာ၏ ဇယား - ၃၃၃ ဖြစ်ပြီး ယခုအခါ ပြောင်းလဲခဲ့ပြီး ဖြစ်ပါသည်။ ကျေးရွာ၏ ဇယား - ၃၃၃ ဖြစ်ပြီး ယခုအခါ ပြောင်းလဲခဲ့ပြီး ဖြစ်ပါသည်။ ကျေးရွာ၏ ဇယား - ၃၃၃ ဖြစ်ပြီး ယခုအခါ ပြောင်းလဲခဲ့ပြီး ဖြစ်ပါသည်။ ကျေးရွာ၏ ဇယား - ၃၃၃ ဖြစ်ပြီး ယခုအခါ ပြောင်းလဲခဲ့ပြီး ဖြစ်ပါသည်။

၃။	ဥစ္စာအခြေခံအချက်အလက်	ဇယား ၆၊ ၇	ဇယား ၁၆	ကျေးရွာ၏ ဇယား - ၆ ဖြစ်ပြီး ယခုအခါ ပြောင်းလဲခဲ့ပြီး ဖြစ်ပါသည်။ ကျေးရွာ၏ ဇယား - ၇ ဖြစ်ပြီး ယခုအခါ ပြောင်းလဲခဲ့ပြီး ဖြစ်ပါသည်။
၄။	ပိုင်ဆိုင်မှုအခြေအနေအထား	ဇယား ၁၃၊ ၁၄၊ ၁၅၊ ၁၆၊ ၁၇	ဇယား ၁၃၊ ၁၄၊ ၁၅	ကျေးရွာ၏ ဇယား - ၁၃၊ ၁၄ ဖြစ်ပြီး ယခုအခါ ပြောင်းလဲခဲ့ပြီး ဖြစ်ပါသည်။ ကျေးရွာ၏ ဇယား - ၁၅ ဖြစ်ပြီး ယခုအခါ ပြောင်းလဲခဲ့ပြီး ဖြစ်ပါသည်။ ကျေးရွာ၏ ဇယား - ၁၆ ဖြစ်ပြီး ယခုအခါ ပြောင်းလဲခဲ့ပြီး ဖြစ်ပါသည်။ ကျေးရွာ၏ ဇယား - ၁၇ ဖြစ်ပြီး ယခုအခါ ပြောင်းလဲခဲ့ပြီး ဖြစ်ပါသည်။



၁၃။ ကဏ္ဍအလိုက်ဦးစားပေးလုပ်ငန်းအချုပ်အလောင်း။

ကဏ္ဍအလိုက် ဦးစားပေး လုပ်ငန်း ချုပ်အလောင်း

ကျေးရွာ - မှုခိုင်း	ဦးစားပေး လုပ်ငန်းအမျိုးအစား	အဆိုပြုသူ		ကျေးရွာအုပ်စု - ရာဇဝတ်
		အမျိုးအစား	အမျိုးအစား	
အခြေခံအဆောက်အအုံ ကဏ္ဍ (လမ်း၊ ဝံကျောင်း၊ ရေ၊ ရေ၊ ရေ၊ ရေ)	၁။ ကွန်ကရစ်လမ်း ပြုပြင်ခြင်း	✓	✓	၀၀၀, ၃၀၀
	၂။ ဂြိုဟ်စက် ကွန်ကရစ်လမ်း ခင်းခြင်း	✓	✓	၀၀၀, ကျေးလက်
	၃။ အိတ်တိုင်၊ တူးခြင်း	✓	✓	၀၀၀, ကျေးလက်
	၄။ ပျော်စင်စီးလမ်း၊ ရေ၊ ဆွတ်စေးခြင်း	✓	✓	၀၀၀, EPC
ပျော်စင်စီး၊ ရေ၊ ရေ ကဏ္ဍ (ပညာရေး၊ ရေ၊ ရေ၊ မေးမြန်းခြင်း၊ ဆေးကုသရေး၊ လျှောက်လှမ်းအဆောက်အအုံ)	၁။ ဆရာမ အဆောင်ချက်စေရမည်	✓	✓	၀၀၀ ပညာရေး
	၂။ စားပေးစခန်း ၇ ခုချက်	✓	✓	၀၀၀ ကျန်းမာရေး
အဆောက်အအုံ ဝမ်း စောင်း ကဏ္ဍ				
အဆောက်အအုံ (၅ နှစ်အတွက်) ၁။ ဖွဲ့စည်းခြင်း၊ ခြင်းခြင်း နှင့် အဆောက်အအုံ အဆောက်အအုံ အဆောက်အအုံ ခြင်းခြင်း မဟုတ် သော အုပ်စုများ	၁။ ဆရာမ အဆောင်အဆောက်လုပ်ခြင်း	✓	✓	၀၀၀ ပညာရေး



လူထုဗဟိုပြုစီမံကိန်း
လှိုင်းဘွဲ့မြို့နယ်

