



လူထုပဟိုပြုစီမံကိန်း
လိုင်းဘွဲ့မြို့နယ်



ပြည်ထောင်စုသမ္မတ မြန်မာနိုင်ငံတော်အစိုးရ
စိုက်ပျိုးရေး၊ မွေးမြူရေးနှင့် ဆည်မြောင်းဝန်ကြီးဌာန
ကျေးလက်ဒေသဖွံ့ဖြိုးတိုးတက်ရေးဦးစီးဌာန
Community Driven Development Project
လူထုပဟိုပြုစီမံကိန်း

ကျေးရွာဖွံ့ဖြိုးရေးအစီအစဉ်



ကစီကျေးရွာ၊ ကစီကျေးရွာအုပ်စု

လိုင်းဘွဲ့မြို့နယ်၊ ကရင်ပြည်နယ်။

၂၀၁၈ ခုနှစ်



လူထုပတ်ဝန်းကျင်ထိန်းသိမ်းရေး
လှည့်ကျစီမံခန့်ခွဲရေးဦးစီးဌာန



မာတိကာ

<u>စဉ်</u>	<u>အကြောင်းအရာ</u>	<u>စာမျက်နှာ</u>
၁။	လှိုင်းဘွဲ့မြို့နယ် အခြေပြမြေပုံ.....	၁
၁။	ကျေးရွာသမိုင်းကြောင်း	၂
၂။	လူထုပူးပေါင်းပါဝင်သော လူမှုဆန်းစစ်ခြင်းနှင့်အကဲဖြတ်ခြင်းလုပ်ငန်းစဉ် အကျဉ်းချုပ်ဇယား။.....	၄
၃။	ကျေးရွာဖွံ့ဖြိုးရေးအစီအစဉ်အတွက်အသုံးပြုခဲ့သော PRA tools တစ်ခုချင်းစီအတွက်သုံးသပ်ချက်များ။	
	၁။ကျေးရွာလူမှုရေးနှင့်အရင်းအမြစ်ပြမြေပုံ(Social Map).....	၅
	၂။ရာသီခွင်ပြပြကွဲဒီဇိုင်း(Seasonal Cleander).....	၇
	၃။ဥစ္စာနေကြွယ်ဝမှုပြဇယား (Wealth Ranking).....	၉
	၄။ ကျား၊မ ပင့်ကူအိမ်သုံးသပ်ခြင်း(Cob Web).....	၁၁
	၅။ အရင်းအမြစ်အသုံးချမှုပုံစံပြဇယား(Asset Mapping).....	၁၅
	၆။အဖွဲ့အစည်းချိတ်ဆက်မှုပြဇယား (Veen Diagram).....	၁၈
၄။	ကျေးရွာကော်မတီဝင်များစာရင်း။.....	၂၁
၅။	ကျေးရွာအချက်အလက်များ(PC 1).....	၂၂
၆။	စီမံကိန်းစက်ဝန်းအချိန်ဇယား(PC 2).....	၂၅
၇။	ကျေးရွာဖွံ့ဖြိုးရေးဦးစားပေးအစီအစဉ် (PC 3).....	၂၆
၈။	ကျေးရွာပထမအကြိမ်အစည်းအဝေးမှတ်တမ်း။.....	၃၀
၉။	ကျေးရွာဒုတိယအကြိမ်အစည်းအဝေးမှတ်တမ်း။.....	၃၂
၁၀။	ကျေးရွာဖွံ့ဖြိုးရေးအစီအစဉ်ရေးဆွဲခြင်း လှုပ်ရှားမှုပုံရိပ်များ။.....	၃၄
၁၁။	ကိုးကားချက်များ.....	၃၈
၁၂။	ကဏ္ဍအလိုက်ဦးစားပေးလုပ်ငန်းချုပ်ဇယား။.....	၃၉

LIFT ၏နည်းပညာအကူအညီဖြင့်(၂၀၁၅)ခုနှစ်တွင်ရေးဆွဲထားသော ကျေးရွာဖွံ့ဖြိုးရေးအစီအစဉ် (၂၀၁၅ -၂၀၂၀) မှ အချက်အလက်များကို ကိုးကားအသုံးပြုထားပါသည်။



၁။ လှမ်းကွဲမြို့နယ်အခြေပြမြေပုံ

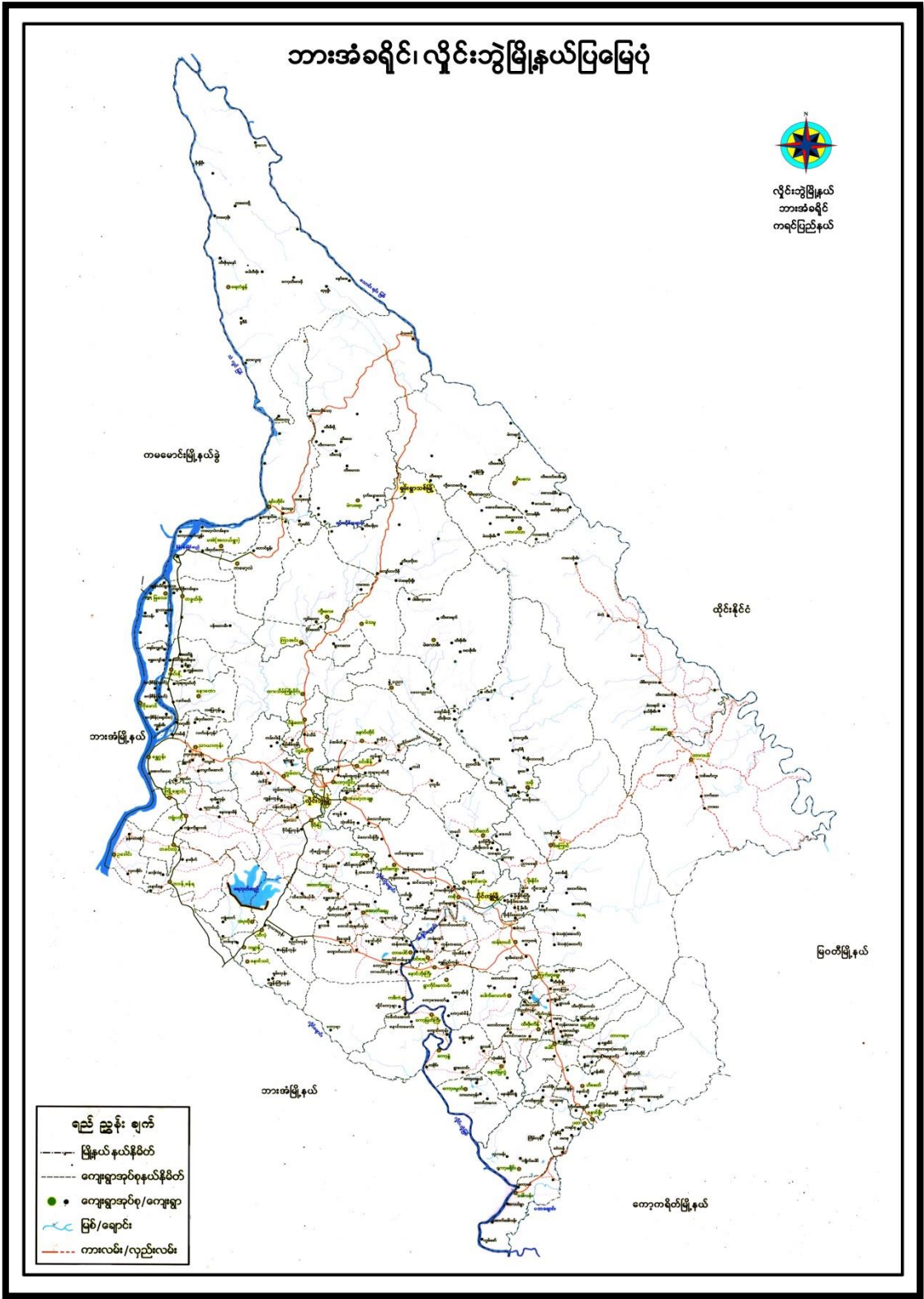



၁။ ကျေးရွာသမိုင်းကြောင်း

ကစိုကျေးရွာသမိုင်းကြောင်း

ကစိုကျေးရွာသည် လှိုင်းဘွဲ့ဖြန့်နယ် ၊ ပိုင်ကျုံဖြန့်နယ်ကစိုကျေးရွာအုပ်စုတွင် တည်ရှိပါသည်။ ကစိုကျေးရွာကို လွန်ခဲ့သောနှစ်ပေါင်း (၂၅၀) နီးပါးပေမာန်ကစတင်တည်ထောင်ခဲ့သည်ဟု ဒဂုံမြို့နယ်အုပ်ချုပ်ရေးမှူးချုပ် (၂၀၀၀) နှင့်လှိုင်စု (၂၀၀၀) ကျော်ရှိပါသည်။ ကစိုကျေးရွာတွင် ပိုးကျင်းများသာမက ဆိုင်ဖြိုး ဗုဒ္ဓဘာသာကို ကိုးကွယ်ကြပါသည်။

ပခုပေါ်ဆိုရသော ကစိုကျေးရွာ အမည်တွင်ခဲ့ပုံမှာ ရှေးကကျွန်ုပ်တို့တစ်ပေကန်သည် ရွာတစ်ရွာမှ ကျွန်တစ်ကောင်ကို ဦးစွာပါသည်။ ကျွန်ုပ်တို့က မိမိကျွန်ုပ်တို့လိုက်ရာ ရေညှိကန်တစ်ခုကိုတွေ့ရှိရာမှတစ်ဆင့် ကစိုကျေးရွာအမည်ကို ပေးခဲ့သည်။ ကစိုကျေးရွာဟု ခေါ်တွင်ခဲ့သည်။ ထိုရေညှိကန်တွင် ကျွန်ုပ်တို့က ရေများကိုတွေ့ရှိသောကန်လက်ရှိရာတွင် ပခုကစိုဟု ခေါ်တွင်ခဲ့သည်။ မိမိကျွန်ုပ်တို့ လှမ်းမြင်ခဲ့ရသည်။ လှမ်းမြင်သည်ကို ပိုးကျင်းအမည်ကားဖြင့် (ဒါးကျုံ) ဟု အမည်တွင်သည်။ ထိုအမည်ကို အစွဲပြု၍ ခေါ်ရာမှ “ကစို” ရွာဟု ခေါ်တွင်ခဲ့ပါသည်။

လွန်ခဲ့သောနှစ်ပေါင်း (၇၀)ကျော်က ကစိုကျေးရွာသည် စစ်ဆေး ကိုခံခဲ့ရပါသည်။ စစ်ကြောင့် ကျေးရွာ၏ အိမ်တိုင်း အိမ်တိုင်း တွင် အိမ်ကန်မြေပျက်ကျိုးများ တူးဖော် ပျက်ကြွရပါသည်။ ကျေးရွာရှိအမျိုးသားများသည် အိမ်ခြံမကပ်ဘဲ တစ်ဖက်တစ်ဖက်ထဲတွင် ဘွဲ့က အိမ်ခံခဲ့ရပါသည်။ ပေါ်က များမင်းဖြင့်ကိုလည်း ခံခဲ့ရပါသည်။ စစ်တေးကြောင့် ထိုအခါက ဓားဝန်ချေရေး အတွက်လည်း အစဉ်ပေးခဲ့ပေ။ ငွေ၊ လွှာပျက် ကျွတ်ဖြင့်ဖြင့်သာ အချို့ ကျန်ခဲ့ရပါသည်။

၁၉၆၄-၆၅ ခုနှစ်တွင် စစ်ပွဲများ မရှိတော့သဖြင့် ကျေးရွာတွင်းရှိ လူများသည် အေးအေးချမ်းချမ်း နေထိုင်လျက် လယ်ယာလုပ်ငန်း ကိုဖြင့်အားထမ်းဝမ်းကျောင်း ပြုကြပါသည်။ ကစိုကျေးရွာသည် ပိုင်ကျုံနယ် မကြီးစားတွင် တည်ရှိသောကြောင့် ပခုအခါ လူအများစုက ကူးသန်းရောင်းဝယ်ရေးဖြင့် အားထမ်းဝမ်းကျောင်း ပြုကြပြီး ၊ တစ်ချို့မှာမူ လယ်ယာလုပ်ငန်းကိုလုပ်ကိုင်ကြပါသည်။

ပခုက ကစိုကျေးရွာတွင် ကျောက်ခင်းလမ်းသာရှိပြီး ရွာလျှင်ဖြင့်သာ အများဆုံး ဘွဲ့က လာကြပါသည်။ ၂၀၁၃ ခုနှစ်တွင် အစိုးရက ကမ္ဘာ့လမ်းကို စီစဉ်ခဲ့ပါသည်။ ထို့ကြောင့် ပခုအခါ ကျေးရွာမှ စုစုပေါင်း ဘွဲ့က လာရအောင် ပြုလုပ်ပါသည်။ ဘို့တော် ရွာတွင်း ခြေတားလမ်း မှာမှ ခိုးရာခွဲတွင်



ကျောင်းသားများ စာတွက် သွင်းလာရအခက်အခဲရှိပါသည်။

ပညာရေးတွင်မူ အစဉ်းတွင် ဘုန်းတော်ကြီးကျောင်း ပညာရေးဖြင့်ပင် ပညာရရှိပြီး ဖောက်ဖိုင်းတွင် ကိုပင်ထူကိုပင်စဖြင့် ပြည်တော်သာကျောင်းကို ဖွင့်လှစ်ခဲ့သည်။ ၁၉၅၈ ခုနှစ်တွင် အစိုးရမှ မူလတန်းကျောင်းကို တည်ဆောက်ပေး ခဲ့သည်။ ထိုပြင်တစ်ဆင့် ပျံ့ပွားမှု ပညာအလယ်တန်းအထိ အဆင့်ဆင့်တိုးမြှင့်ခဲ့ပါ သည်။ အထက်တန်းကိုမူ ဗိုင်းကျို၊ လှိုင်ဘွဲ့၊ အားစံများဘို့ ကျောင်းသူကျောင်း သားများက ဆက်လက်ပညာဆည်းပူးကြပါသည်။

မိုးရာစိုတွင်ကလေးများစာတွက် ဖြေဖွဲ့ပေးရန် ကျွန်ုပ်တို့ကလေး အ ဖြစ်သို့တိုးမြှင့် ပေးရန် စာတွက်ပညာ ကျေးဇူးတင်မှုက မျှော်လင့်ပါသည်။ ဖောက်ဖြိုး ကျေးဇူးတင်မှု စာကြည့်တိုက်တစ်ခုကိုလည်း ဆောက်လုပ်ဆောင် ယူပါသည်။ စာကြည့်တိုက်ရရှိလာသည့် ကျေးဇူးတင်မှုများစာတွက် အခပ်ပညာ မဟုတ်သူများ ဖွံ့ဖြိုးတိုးတက်လာပြီး ကျေးဇူးတင်မှု ပာဝင်ကထက် ပိုမို ဖွံ့ဖြိုးတိုးတက်လာမည်ဟု မျှော်လင့်ပါသည်။



၂။ လူထုပူးပေါင်းပါဝင်သော လူမှုဆန်းစစ်ခြင်းနှင့်အကဲဖြတ်ခြင်းလုပ်ငန်းစဉ် အကျဉ်းချုပ်ဇယား။

စဉ်	အသုံးပြုခဲ့သော PRA tools များ	ဦးတည်အုပ်စုများ	အစည်းအဝေး		အဓိကဆွေးနွေးချက်များ
			ကျား	မ	
၁	ကျေးရွာအရင်းအမြစ်ပြမြေပုံ (Social Map)	ရပ်မိရပ်ဖ၊ ကော်မတီဝင်များ၊ ကျေးရွာလူထုများအားလုံး။	၂၅	၃၄	အခြေခံအဆောက်အအုံများ၊ လမ်းပန်းဆက်သွယ်ရေးအခြေအနေ၊ လယ်ယာမြေများ၊ ကျေးရွာရှိသဘာဝအရင်းအမြစ်များ။
၂	ရာသီခွင်ပြပြကွဲဒီဇိုင်း (Seasonal Cleander)	ကော်မတီဝင်များ၊ အမျိုးသား/အမျိုးသမီး၊ ဆင်းရဲနွမ်းပါးသူများ။	၂၆	၃၄	စိုက်ပျိုးရိတ်သိမ်းကာလ (တောင်ယာ၊ လယ်ယာ)၊ စီးပွားရေး၊ ဝင်ငွေရရှိမှု၊ ပြုတော်ချိန်၊ ရာသီဥတုကျန်းမာရေးဆိုင်ရာရရှိမှု။
၃	ဥစ္စာနေကြွယ်ဝမှုပြဇယား (Wealth Ranking)	ချမ်းသာ၊ အလယ်အလတ်၊ နွမ်းပါးစသော အုပ်စုများ	၂၆	၃၅	ကျေးရွာလူမှုစီးပွားရေး အခြေအနေကို ခြုံငုံသတ်မှတ်နိုင်ရေးအတွက် အခြေခံစံနှုန်းများ သတ်မှတ် လူထုအားလုံးသဘောတူသတ်မှတ်ခြင်း။
၄	ကျား၊ မ ပင့်ကူအိမ်သုံးသပ်ခြင်း (Cob Web)	ကျေးရွာရှိ အမျိုးသားနှင့် အမျိုးသမီး များ	၇၇	၁၁၃	အမျိုးသားနှင့် အမျိုးသမီး များတန်းတူအခွင့်အရေးရရှိမှုနှင့် မရရှိသည့် အကြောင်း၊ အရင်းများကို ဖော်ထုတ် ဆွေးနွေးခြင်း။
၅	အရင်းအမြစ်အသုံးချမှုပုံစံပြဇယား (Asset Mapping)	ကျေးရွာလူထုအားလုံး။	၂၅	၃၄	ကျေးရွာရှိ သဘာဝအရင်းအမြစ်များနှင့် လူမှုဆိုင်ရာအရင်း အမြစ်များအား မည်သူက အသုံးပြုပြီး မည်သူက ထိန်းချုပ်ထားရှိခြင်း
၆	အဖွဲ့အစည်းချိတ်ဆက်မှုပြဇယား (Veen Diagram)	ကျေးရွာအုပ်ချုပ်ရေးအဖွဲ့၊ ကျေးရွာဖွံ့ဖြိုးရေးလုပ်ဆောင်နေသည့် အဖွဲ့၊ ကျေးရွာလူထု	၂၆	၃၄	ကျေးရွာအတွင်းရှိ အဖွဲ့အစည်းများနှင့် မည်သို့သော လုပ်ငန်းများအတွက် မည်သည့်အဖွဲ့များနှင့် ချိတ်ဆက်လုပ်ကိုင်ဆောင်ရွက်မှုရှိခြင်း။
၇	ကျေးရွာအခြေခံအချက်အလက် (PC 1)	အမျိုးသား၊ အမျိုးသမီးနှင့် ကျေးရွာလူထုအားလုံး	၉	၈	အိမ်ခြေလူဦးရေ၊ လူမျိုး၊ ဘာသာစသော ကျေးရွာ အခြေခံအချက်အလက်များ ဖော်ထုတ်ခြင်း။
၈	အခက်အခဲများ၊ မျှော်မှန်းချက်များ၊ ကျေးရွာဖွံ့ဖြိုးရေးဦးစားပေးလုပ်ငန်းများဖော်ထုတ်ခြင်း။ (PC 3)	အမျိုးသား၊ အမျိုးသမီးနှင့် ကျေးရွာလူထုအားလုံး	၆၇	၁၀၄	ကျေးရွာတွင်းရင်ဆိုင်နေရသော အခက်အခဲများ၊ ကျေးရွာလူထု၏ မျှော်မှန်းချက်များ၊ ကျေးရွာဖွံ့ဖြိုးရေးအတွက် ဦးစားပေးလုပ်ငန်းများဖော်ထုတ်နိုင်ရန်။



၃။ ကျေးရွာဖွံ့ဖြိုးရေးအစီအစဉ်အတွက်အသုံးပြုခဲ့သော PRA tools တစ်ခုချင်းစီအတွက်သုံးသပ်ချက်များ။

၁။ ကျေးရွာလူမှုရေးနှင့်အရင်းအမြစ်ပြမြေပုံ(Social Map)

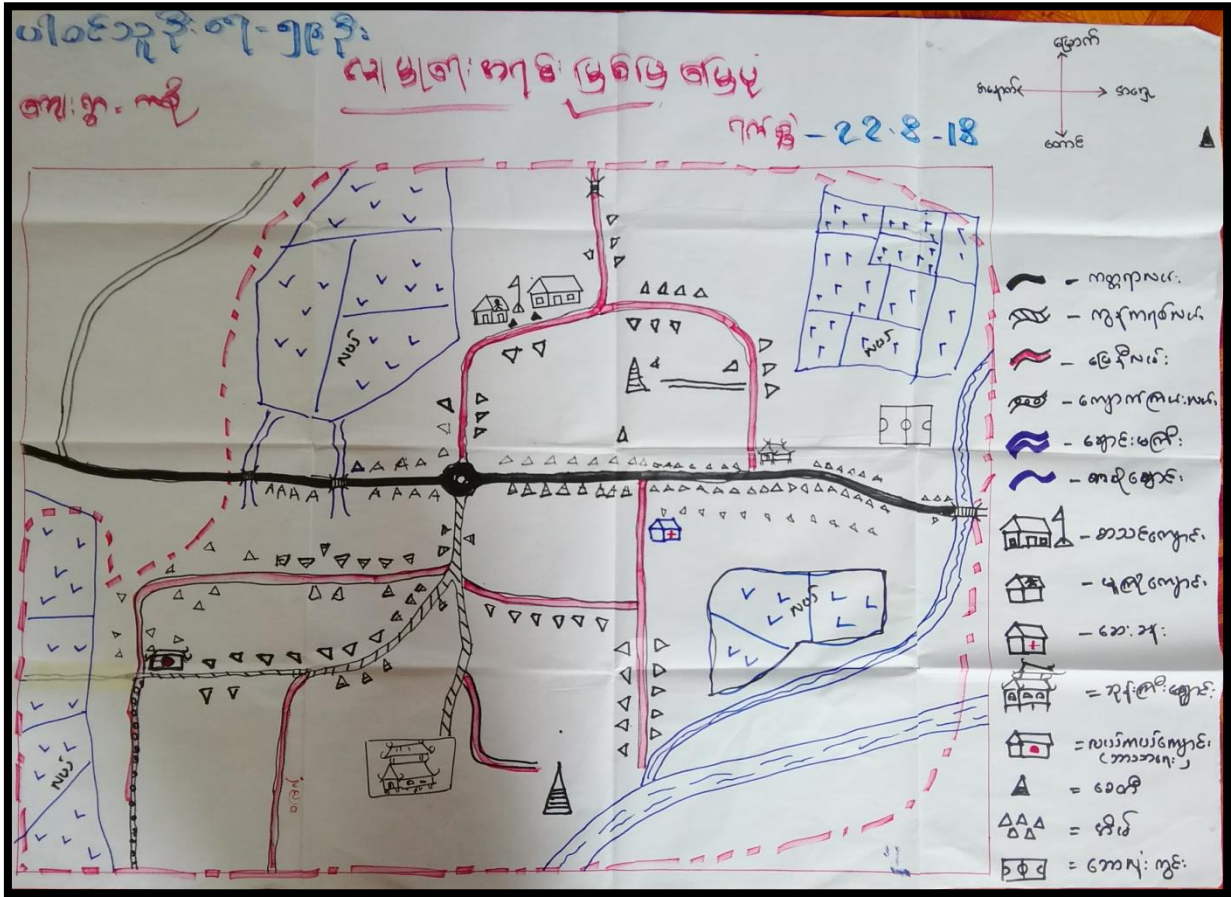



ကျေးရွာလူမှုရေးနှင့်အရင်းအမြစ်ပြုပြင်ဆံ့စပ်ချက်နှင့်ဆွေးနွေးချက်များ

ကျေးရွာ အရင်းအမြစ်ပြုပြင် ဆံ့စပ် ဆွေးနွေးခြင်းနှင့်

ဆန်းစစ်ခြင်း

ကျေးရွာ - ကစို

ရက်စွဲ - ၂၂.၈.၂၀၂၀

ပါဝင်သူဦးရေ - ၈ + ၈ = ၁၆
၂၅ + ၂၄ = ၄၉

- * ကစိုကျေးရွာတွင် လယ်ယာလုပ်ငန်း၊ ကျေးရွာရေးကုန်းဝယ်၊ ကားဝယ်ရွာ၊ ဆိုင်ကယ် ဝယ်ရွာ၊ လုပ်ငန်းများကို အဓိကလုပ်ကိုင်ကြပါသည်။
- * ကျေးရွာတွင် ဗုဒ္ဓဘာသာကို ကျင့်ကြံကြပါသည်။
- * တစ်ချို့မှာ ကျေးလက်လုပ်ငန်းလုပ်ငန်းကြမ်း၊ တစ်ချို့မှာ ဆိုင်းရိုင်းဘို့ အလုပ်အကိုင် ရောက်လုပ်ကိုင်ကြပါသည်။
- * ကျေးရွာ ကျွန်ုပ်တို့ကလေးများသည် ကိုယ်တိုင်လုပ်ငန်းရှာဖွေ ခြင်းဖြင့် ခင်ကြည် ပါသည်။



၂။ရာသီခွင်ပြင်ပကွဲဒိန်(Seasonal Cleander)

ရက်စွဲ- ၂၂.၈.၂၀၁၈

ရာသီခွင်ပြင်ပကွဲဒိန်

ကျေးရွာ - ကို ပါဝင်သူနီးစု - ၆၀ ဦး

အကြောင်းအရာ	မတ်လ	ဧပြီလ	မေလ	ဇွန်လ	ဇူလိုင်လ	ဇူလိုင်လ	ဇူလိုင်လ	ဇူလိုင်လ	ဇူလိုင်လ	ဇူလိုင်လ	ဇူလိုင်လ	ဇူလိုင်လ
ရာသီဥတု												
ပွဲလမ်း သဘင်			-						-			
လယ်ယာ စိုက်ပျိုးရေး												
အလယ်ချိန်	-	-										-



ရာသီခွင်ပြုပြင်မှုနှင့် ဆွေးနွေးခြင်းနှင့်ဆန်းစစ်ခြင်း

ရာသီခွင်ပြုပြင်မှုနှင့်
ဆန်းစစ်ချက်

ကမ္ဘီကျေးရွာ၊ ပါဝင်သူ - ၆၀ဦး
ရက်စွဲ - 22.8.18

+ ကမ္ဘီကျေးရွာတွင် တန်ခူး၊ ကဆုန်၊ ကပို့တွဲ၊ က
ပေါင်းလတွင် ရေ အဖျက်ပျက်ပြီး နယုန်၊ ဝါဆို၊ ဝါတိုင်
ဆက်သလင်း၊ သီတင်းကျွတ်လများတွင် မိုးရွာ
သည်။ တန်ဆောင်မုန်း၊ နတ်ဆက်၊ ဗြာဟ္မိလတွင်
အေးပါသည်။

+ နယုန်၊ နတ်ဆက်လ မှ လွဲ၍ ကျန်လများတွင်
ပွဲစောက်များကျင်းပကြပါသည်။ ဗြာဟ္မိလတွင် ကျင်း
ပစောနှစ်သစ်ကျ၊ ပွဲစောက်သည် အစဉ်းကားဆုံး
ဖြစ်သည်။

+ ကမ္ဘီကျေးရွာသည် လယ်ယာစိုက်ပျိုးရေးကို
အဓိကလုပ်ဆောင်ကြသည်။

+ တန်ခူး၊ ကဆုန်၊ ကပို့တွဲစာပေါင်းလများတွင်
အလုပ်နည်းပါး၍ အေးလယ်ကြပါသည်။



၃.၂၅ ရာခိုင်နှုန်းကြွယ်ဝမှုပြဿနာ: (Wealth Ranking)

၃.၂၅ ရာခိုင်နှုန်းကြွယ်ဝမှုပြဿနာ

၇၈၆ - ၇၂.၈.၂၀၁၈
 ဝါဝင်သူနဲ့: ၈၅ - ၆၀ နဲ့:

ကျေးရွာ - မုခ်

အဆင့်	သက်မှတ်ချက်	အိမ်အရေအတွက်	ရာခိုင်နှုန်း
အဆင့်မြေယာအုပ်စု	တိုက်ကိုင်၊ ဝယ်၊ ကား၊ ကျေးအဖွဲ့ (၂၀၀၀)၊ မုခ်အိမ်၊ တိုက်ပျိုးရေ၊ ကျေးရောင်း၊ ကျေး ဝယ်၊	၂၀	၆.၄၅%
၄၀၀၀၀ အဆင့်အုပ်စု	တိုက်ကိုင်၊ ပျဉ်ထောင်ကိုင်၊ လှေထပ်၊ အိမ်ကယ်၊ ကျေးအဖွဲ့ (၅၀၀၀)၊ တိုက်ပျိုးရေ၊ ကျေးရောင်း၊ ကျေးဝယ်။	၂၅၀	၈၀.၆၄%
အဆင့်မြေယာ အုပ်စု	ပျဉ်ထောင်ကိုင်၊ လှေထပ်၊ ဝါးကိုင် ဖက်ဖိုး၊ ကျေးကယ်၊ စက်ကိုင်။	၄၀	၁၂.၉%
စုစုပေါင်း:		၃၁၀	၁၀၀%



ဥစ္စာရေးကြွယ်ဝမှုပြဿနာဆွေးနွေးခြင်းနှင့်ဆန်းစစ်ခြင်း

ဥစ္စာရေးကြွယ်ဝမှုပြဿနာ: ၃၃.၈.၁၈
ဆန်းစစ်ချက်

ကမ္ဘီကျေးရွာ

ပါဝင်သူ - ၂၆ (ကျား)
- ၃၅ (မ)

- ကျေးရွာတွင် ဓာတ်မြေသော ကုန်စုံ၊ ကလပ်ကလပ်
လတ် ကုန်စုံ၊ ဓာတ်မြေသော ကုန်စုံများ
သစ်မှတ်ထားပါသည်။
- ဓာတ်မြေသော ကုန်စုံတွင် ယခင်မှ ဓာတ်မြေ: ဓာတ်မြေ: ၅၆
ကလပ်ကလပ်များ၊ ဓာတ်မြေ: ၅၆ ဖိုင် ဆိုင်များကို
ခွဲခြားကြောင်း ဖြစ်သည်။ (၁၀ မီနီယာထောင်စ)
- ကလပ်ကလပ် ကုန်စုံသည် ဓာတ်မြေ: ဓာတ်မြေ: ဖိုင် ဆိုင်များ
မလုံလောက်သောကြောင့် ကလပ်ကလပ်များတွင်
ဆီရောက်မှု မလုံလောက်ခြင်း။ (၂၅၀ မီနီယာထောင်စ)
- ဓာတ်မြေသော ကုန်စုံသည် ကလပ်ကလပ် နည်းခြင်း၊
နည်းစနစ် ဓာတ်မြေ: နည်းခြင်း ကြောင့် ဖြစ်ပါသည်။
- ဓာတ်မြေ: ဓာတ်မြေ: ၅၆၊ ကျား၊ ကလပ်များ သာလုပ်ခြင်း
(၄၀ မီနီယာထောင်စ)



၄။ ကျား၊မ ပင့်ကူအိမ်သုံးသပ်ခြင်း (Cob Web)

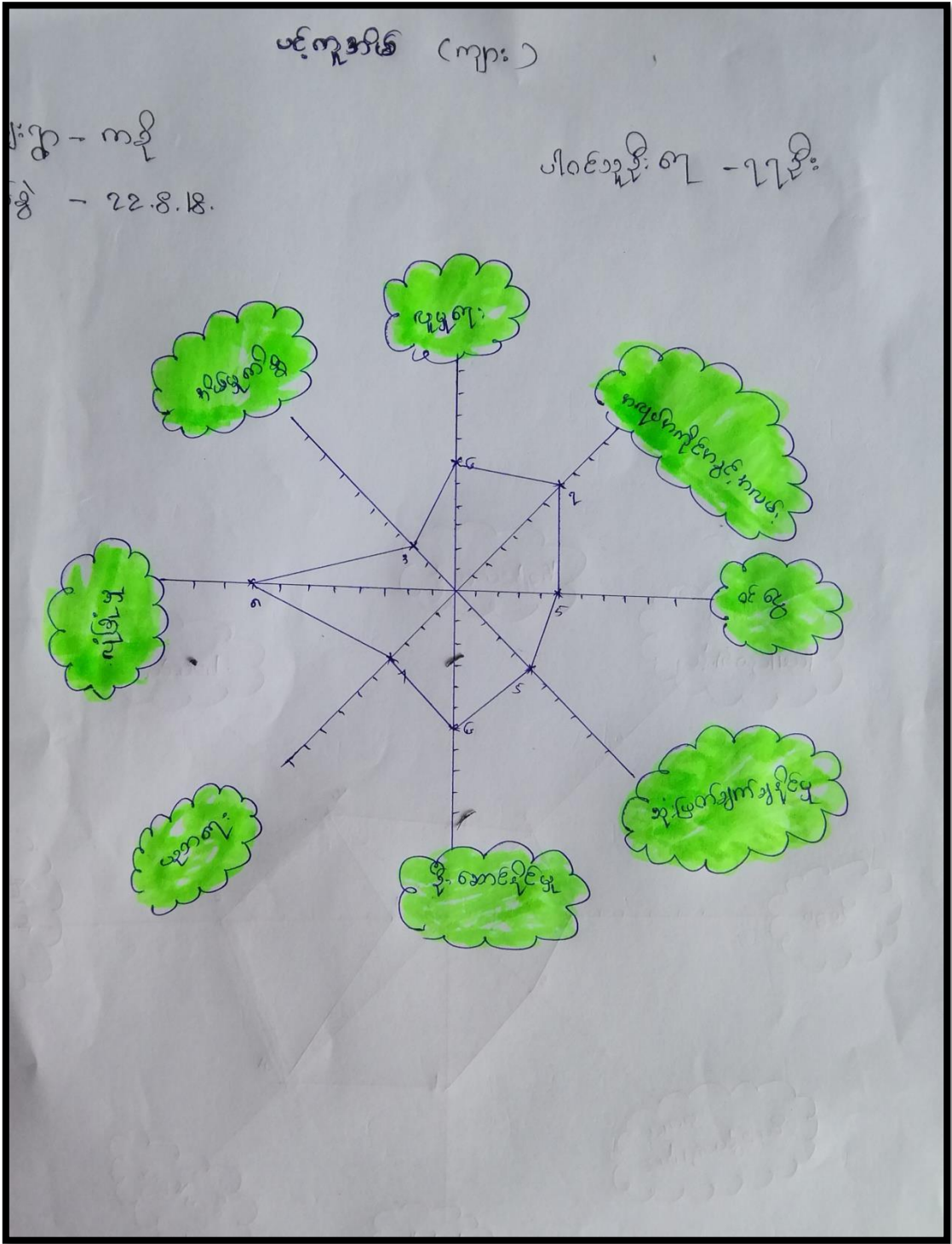

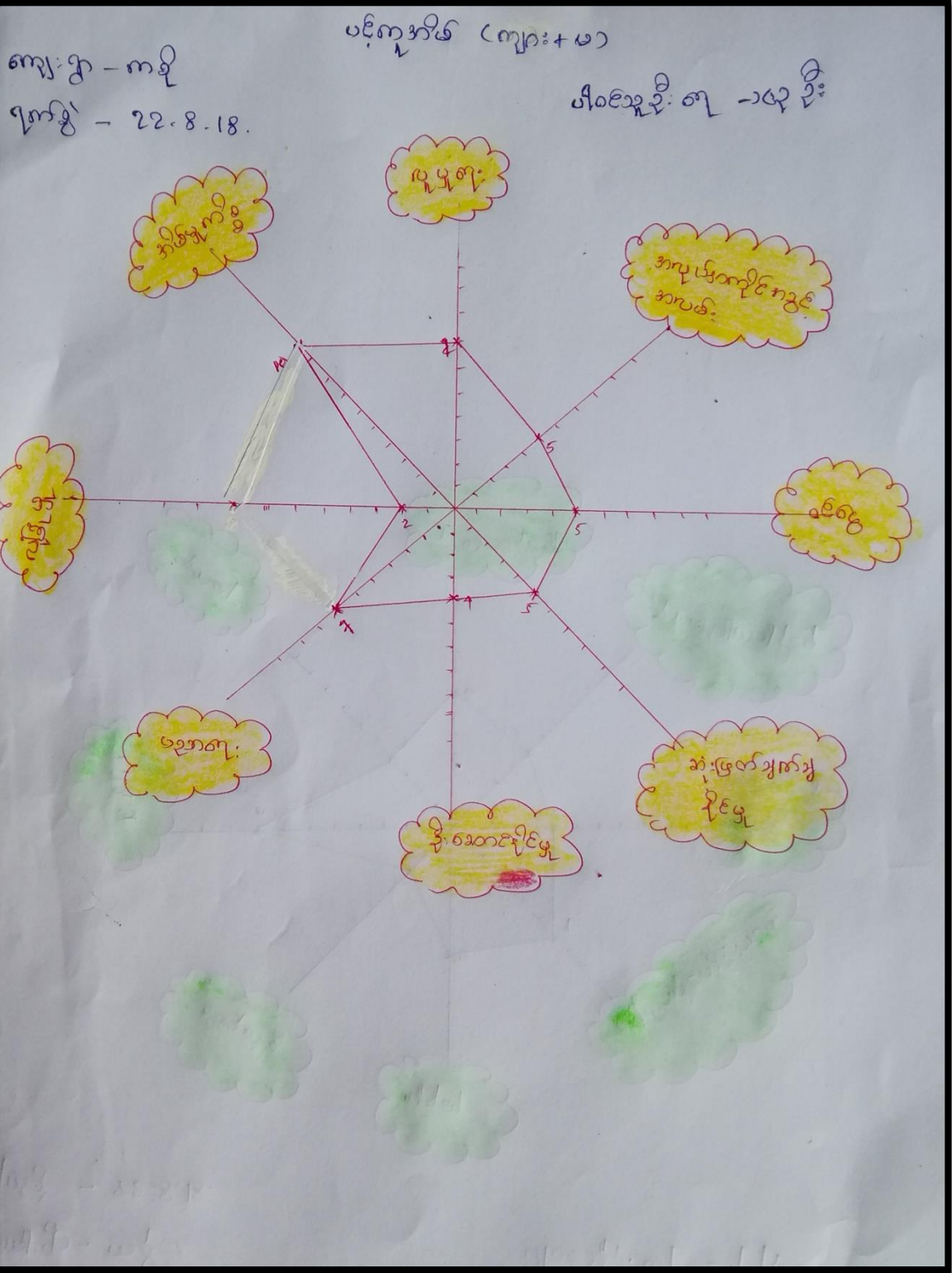



မင်းကုန်းဒေသ (ကျား + မ)

ကျေးရွာ - ကဉ်

ပါဝင်သူဦးရေ - ၁၀၀ ဦး

ရက်စွဲ - ၂၂.၈.၁၈.

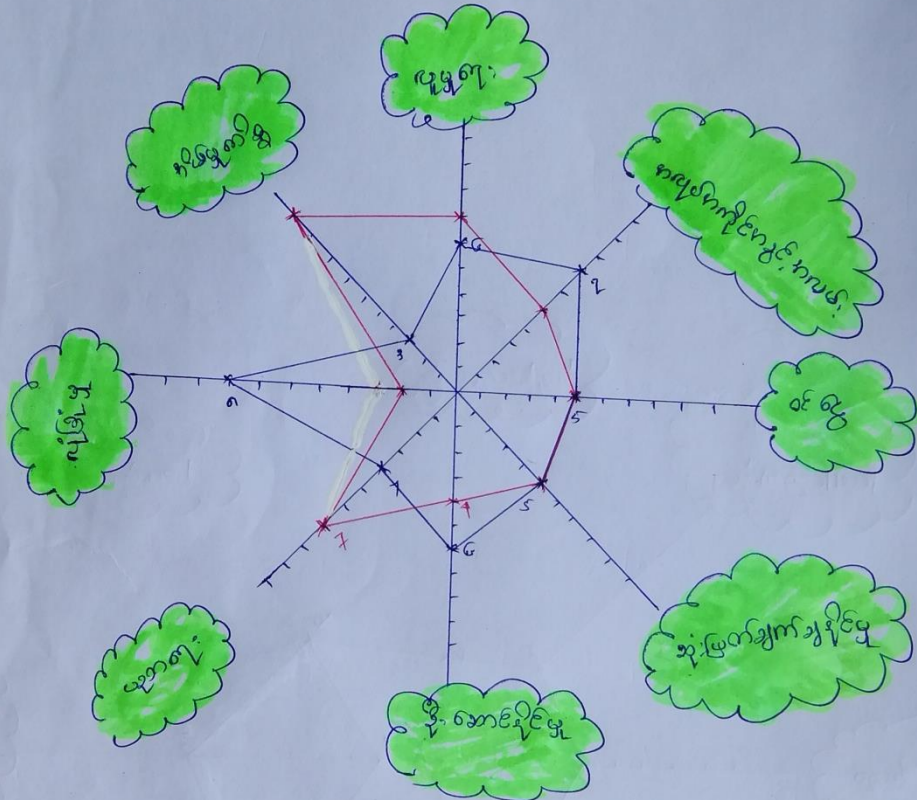



ကျား၊မ ပင့်ကူအိမ်သုံးသပ်ခြင်း ဆွေးနွေးခြင်းနှင့်ဆန်းစစ်ခြင်း

ပင့်ကူအိမ်ပြုပေဘေး ဆွေးနွေးခြင်း

၌စီစဉ်ခြင်း

ကျေးဇူး - ကချီ

ပါဝင်အဖွဲ့ - ၂၀၀၅

ရက်စွဲ - ၂၂.၈.၁၈

- * အမျိုးသားများသည် စီးပွားရေးလုပ်ကိုင်ရတာကြောင့် အိမ်မှထွက်ခွာမှုအမျိုးသမီးများက ခိုမှီလုပ်ကိုင် ရခြင်းဖြစ်ပါသည်။
- * ဖိုက်ကလေးများသည် အမျိုးသားများထက် အားနည်းစွာကြောင့် လျစ်လျူထားခြင်းဖြစ်ပါသည်။ လျစ်လျူထားခြင်းကြောင့် အလုပ်အကိုင်အခွင့်အလမ်း ရှာခြင်းသည်လည်း အမျိုးသားများထက် အခွင့်အရေး နည်းပါးပါသည်။
- * ပညာရေးတွင် အမျိုးသမီးများသည် အမျိုးသားများထက် ပို၍ခက်ခဲအား နှုတ်ကြောင့် ပညာရေးတွင် အမျိုးသားများထက် ဖိုက်ဆုံးရှုံးခြင်းဖြစ်ပါသည်။
- * ကချီကျေးဇူးသည် ဆုံးဖြတ်ချက်ချမှတ်ခြင်းအားဖြင့် ၂၀၀၅ ခုနှစ်တွင် အမျိုးသမီး၊ အမျိုးသား အကူတူပင်ဖြစ်ပါသည်။



၅။ အရင်းအမြစ်အသုံးချမှုပုံစံပြဇယား (Asset Mapping)

၀၂၀၉၁၂၄၂၅
က = 25
ဇ = 34
၇၇၈ - 22.8.2018.

အရင်းအမြစ် အသုံးချမှု ပြဇယား
ကျေးရွာ - ကန့်

ကျား	မ	ကျား + မ
<p>ကျေးရွာ ကျေးရွာ</p> <p>ကျေးရွာ ကျေးရွာ</p> <p>ကျေးရွာ ကျေးရွာ</p>	<p>ကျေးရွာ ကျေးရွာ</p>	<p>ကျေးရွာ ကျေးရွာ</p> <p>ကျေးရွာ ကျေးရွာ</p> <p>ကျေးရွာ ကျေးရွာ</p> <p>ကျေးရွာ ကျေးရွာ</p> <p>ကျေးရွာ ကျေးရွာ</p> <p>ကျေးရွာ ကျေးရွာ</p>

ကျေးရွာ အသုံးချမှု



အရင်းမြစ်တိုက်: ချာပ မြို့နယ်:

ရက်စွဲ - ၇. ၈. ၂၀၁၈.
ပါဝင်သူနံပါတ် - ၅၀၉၆:

ကျေးရွာ - ကဉ်

လူက:

ဇွဲ: ၂
လွဲ: ၆

၆

ကပ်ချာပ
စက်:

လူက: + ၆

အသင်
ကျောင်း:

ဘုန်းကြီး
ကျောင်း:

ကျောင်း၊
ပျံလွှဲ
ပေါက်ကြိတ်
စက်

ကျေး
လွှဲလွှဲ:

ကာ၊
အိုင်ကယ်
စက်ကိ:

လယ်၊
ကုန်းပေါ်

လွှဲ၊ အိတ်
က: ၁၀၀၊
စက်



အရင်းအမြစ်အသုံးချမှုပုံစံပြဇယား ဆွေးနွေးခြင်းနှင့်ဆန်းစစ်ခြင်း

ပိုင်ဆိုင်မှု၊ ထိန်းချုပ်မှုပြဇယား
ဆန်းစစ်ချက်

ကမ္ဘိုကျေးရွာ ပါဝင်သူ -က -၂၅ ဦး
-မ -၃၄ ဦး

ရက်စွဲ - ၂၂.၈.၂၀၁၈.

- ကမ္ဘိုကျေးရွာသည် စာသင်ကျောင်း၊ တုန်းကြီးကျောင်း၊
ကောလိပ်လှိုင်၊ ကား၊ ဆိုင်ကယ်၊ လယ်၊ ဂျာနာဇွ
လျှော်၊ နွား၊ ဝက်၊ ဘဲ၊ ကြက် စသည်တို့ကို အမျိုးသမီး
နှင့် အမျိုးသား တန်းတူဆုံး ခွဲဖြုတ် ထိန်းချုပ်ကြပါသည်
- ခြင်္သေ့လုံးကွင်း၊ လယ်ထွန်စက်၊ ဆွေဟာတို့ကို အမျိုး
သားများသာ ပိုင်ဆိုင်ကြပါသည်။
- အပူချိန်စက် တို့ အမျိုးသမီးများသာ ပိုင်ဆိုင်ထိန်း
ချုပ်ကြပါသည်။
- အချုပ်အား ဖြင့်ဆိုရသော် ကမ္ဘိုကျေးရွာသည်
အမျိုးသမီးနှင့် အမျိုးသား တန်းတူညီမျှအခွင့်အရေး ရ
ကြပါသည်။



မြေအဖွဲ့အစည်းချိတ်ဆက်မှုပြဇယား (Veen Diagram)

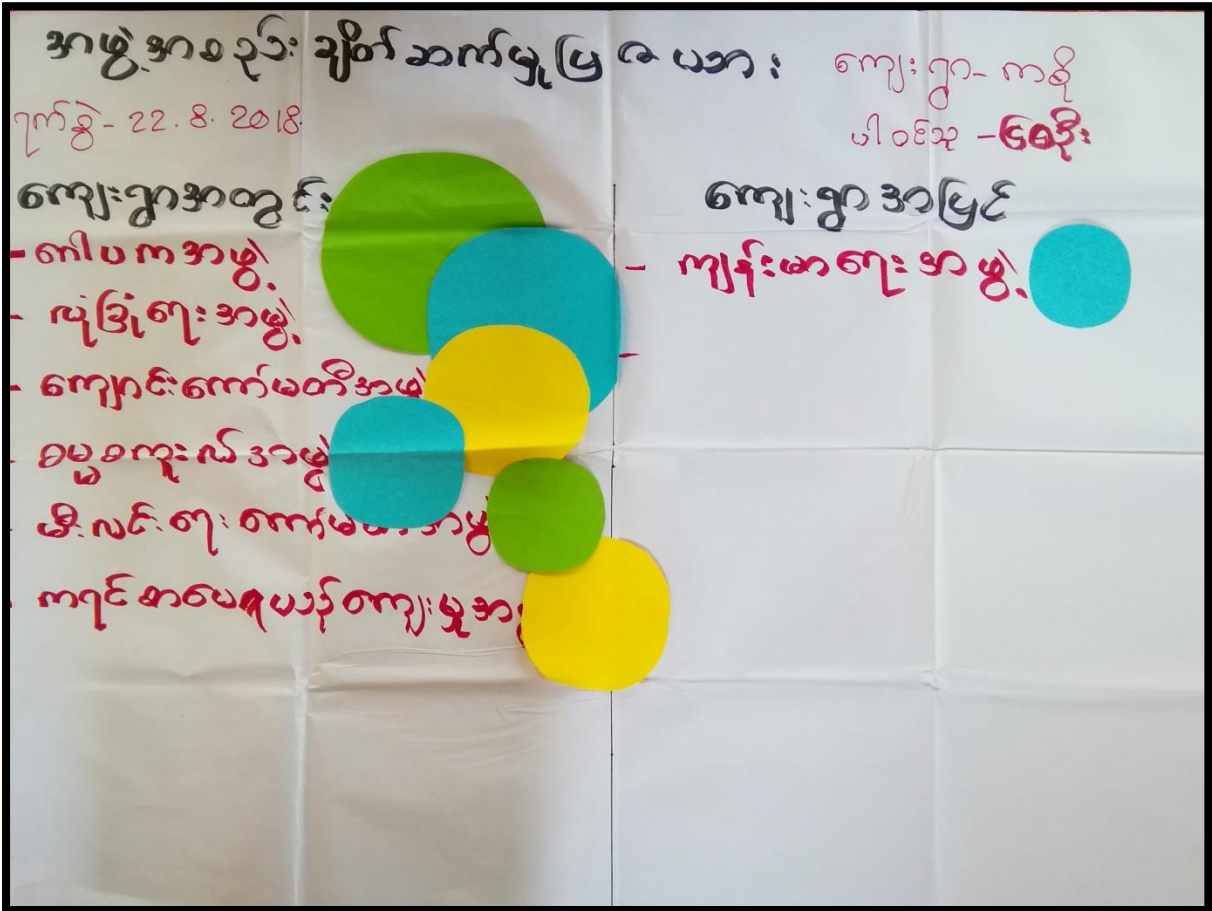



အဖွဲ့အစည်း ချိတ်ဆက်မှုပြု ရယာ:

ဇူလိုင်လ ၂၂ - ၂၃ - ၂၀၁၈

ကျေးရွာ - ကပိ

ပါဝင်သူ - ၅၀ ဦး

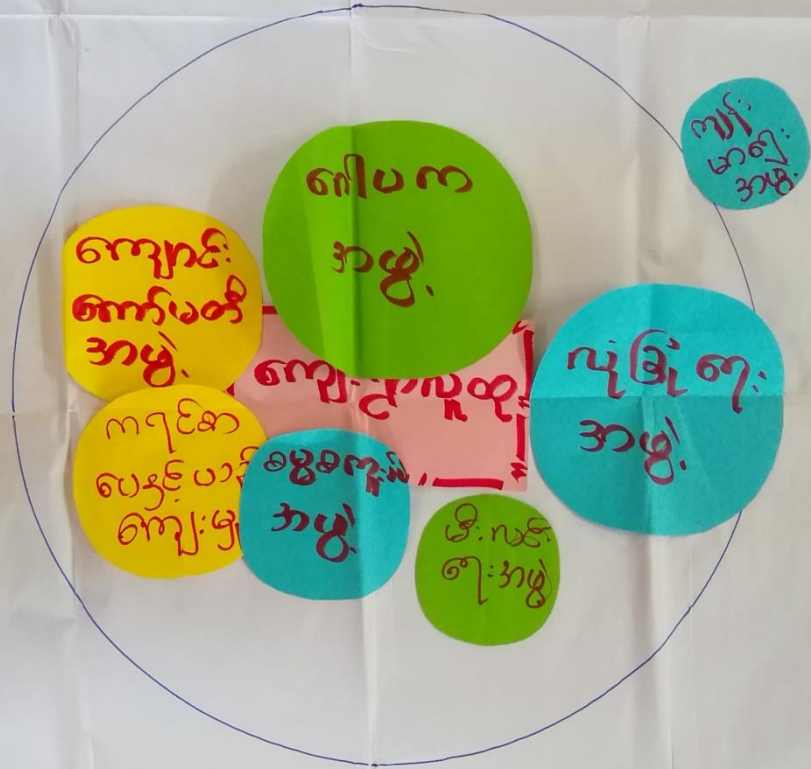



အဖွဲ့အစည်းချိတ်ဆက်မှုပြဿနာ: ဆွေးနွေးခြင်းနှင့်ဆန်းစစ်ခြင်း

အဖွဲ့အစည်းချိတ်ဆက်မှုပြဿနာ:
ဆန့်-စစ်ချက်

ကရိုကျေးရွာ

ပါဝင်သူ - ၆၀ ဦး

ရက်စွဲ - 22. 8. 18.

- * ကရိုကျေးရွာအတွင်းတွင် အဖွဲ့အစည်း (၆) ဖွဲ့ ဂြိုဟ်ပါသည့် ကျေးရွာအပြင်တွင် အဖွဲ့ (၁) ဖွဲ့ ဂြိုဟ်ပါသည်။
- * ကော်မတီအဖွဲ့ (၆) ဖွဲ့ ယိုးဒယား ကျေးရွာ ဖွဲ့ဖြိုးတိုးတက်ရေးတွင် ပါဝင်ကူညီ ဆောင်ရွက်ပေးပါသည်။
- * ကျေးရွာအပြင်ရှိ ကျန်းမာရေး အဖွဲ့ကို ကျေးရွာသူနှင့် ယိုးဒယားချိတ်ဆက်မှု အဖွဲ့အား ကောင်းလက်မှတ်ချွတ်ပေးပါသည်။
- * ပညာရေးနှင့် မဟာသက်တောဝန်ဆောင်မှုများ တွင် အားနည်းနေသော စောစောစောင့် ဖိုအဖွဲ့နှင့် ချိတ်ဆက်မှုရရှိရန် ပြောဆိုပါသည်။



၄။ ကဏ္ဍကျေးရွာ စီမံခန့်ခွဲမှုအထောက်အကူပြုကော်မတီဝင်များစာရင်း

ကျေးရွာကော်မတီဝင်များစာရင်း

စဉ်	အမည်	ဇာတိ	ဖုန်းနံပါတ်
၁	ဒေါ်မာဇာညိုစော	စီဆောက် ဥက္ကဋ္ဌ	၀၉.၄၅၅၅၅၅၅၅၅
၂	ဦးအောင်ကျော်စော	စီဆောက် ဥက္ကဋ္ဌ	၀၉.၄၅၀၈၀၃၆၃၅
၃	ဒေါ်နန်းစိန်စိန်	ကျေးရွာစာရင်းကိုင်	၀၉.၇၇၃၁၄၀၆၄၁
၄	အောင်စိန်စိန်	ကျေးရွာစာရင်းကိုင်	၀၉.၂၆၅၇၁၄၀၅၃
၅	ဒေါ်နန်းစိန်စိန်	ကျေးရွာစာရင်းကိုင်	၀၉.၇၆၉၃၁၆၃၀၅
၆	ဒေါ်မာဇာညိုစော	ဝယ်ယူရေး အဖွဲ့ဝင်	၀၉.၄၅၅၅၅၅၅၅၅
၇	ဦးအောင်ကျော်စော	ဝယ်ယူရေး အဖွဲ့ဝင်	၀၉.၄၅၅၅၅၅၅၅၅
၈	ဒေါ်မာဇာညိုစော	ဝယ်ယူရေး အဖွဲ့ဝင်	၀၉.၄၂၃၄၆၇၆၆၆၈
၉	ဒေါ်မာဇာညိုစော	ဝယ်ယူရေး အဖွဲ့ဝင်	၀၉.၂၅၇၇၇၇၇၇၇
၁၀	ဦးအောင်ကျော်စော	ဝယ်ယူရေး အဖွဲ့ဝင်	၀၉.၄၄၅၅၅၅၅၅၅
၁၁	ဦးအောင်ကျော်စော	ဝယ်ယူရေး အဖွဲ့ဝင်	၀၉.၄၂၃၆၃၆၅၆၅
၁၂	ဒေါ်မာဇာညိုစော	အစောဆုံးကြီးကြပ်ရေး အဖွဲ့ဝင်	-
၁၃	ဦးအောင်ကျော်စော	အစောဆုံးကြီးကြပ်ရေး အဖွဲ့ဝင်	၀၉.၄၄၄၃၉၉၃၀၁
၁၄	ဦးအောင်ကျော်စော	အစောဆုံးကြီးကြပ်ရေး အဖွဲ့ဝင်	၀၉.၄၅၁၆၉၉၉၄၄
၁၅	ဦးအောင်ကျော်စော	ဝေဖန်စာကြည့်ကုန်အဖွဲ့ဝင်	၀၉.၄၅၁၆၅၇၉၁၂
၁၆	ဒေါ်မာဇာညိုစော	ဝေဖန်စာကြည့်ကုန်အဖွဲ့ဝင်	၀၉.၄၄၃၉၀၈၂၄၂



၅။ ကျေးရွာအချက်အလက်များ(PC 1)

ပုံစံ - ၈ - ၁ ကျေးရွာအခြေခံအချက်အလက်များ (Form PC 1)

လမ်းညွှန်ချက်၊ ကျေးရွာတစ်ရွာသို့ ပထမဆုံးမိတ်ဆက်ခရီး သွားရောက်သောအခါ လူထုစည်းရုံးရေးမှူးသည်	ကျေးရွာ ခေါင်းဆောင်များအား ကျေးရွာအချက်အလက်များကို မေတ္တာရ ဖိစဉ် တောင်းခံရသည်။ ဤအချက်အလက်များကို	စီမံကိန်း မိတ်ဆက်အစည်းဝေးမတိုင်မီတောင်းခံရမည်။ စီမံကိန်းမိတ်ဆက်အစည်းဝေးတွင် လူထုစည်းရုံးရေးမှူးသည်
ဤအချက်အလက် များအား စစ်ဆေးပြီး မှန်ကန်အောင်ပြုလုပ်ရမည်။ ပြီးနောက်တွင် လူထုစည်းရုံးရေးမှူးမှ	သတင်းအချက်အလက်ထဲသို့ Tablets မှ တဆင့် ဖြည့်သွင်းရမည်။	
ကျေးရွာခေါင်းဆောင် အမည် ဦးကျင်	ကျေးရွာခေါင်းဆောင်၏ ဖုန်းနံပါတ် ၀၇-၃၆၆၈၅၃၇၇၇	လူထုစည်းရုံးရေးမှူး၏ အမည် ဒေါ်နုလယ်ဟန်
ပြည်နယ်/တိုင်းဒေသကြီး၊ ကရင်၊ ဩ.နယ်	လှိုင်းစွဲ	ကျေးရွာအုပ်စု၊ ကရိ

က။ လူဦးရေ

လူမျိုးစု	အိမ်ထောင်စု အရေအတွက်	ကိုးကွယ်သည့်ဘာသာ	အိမ်ထောင်စု အရေအတွက်
လူမျိုးစု (၁) - ကရင်	၃၀၉	ဘာသာ (၁) - ဗုဒ္ဓ	၃၁၀
လူမျိုးစု (၂) - မအူ	၁	ဘာသာ (၂) -	
လူမျိုးစု (၃) -		ဘာသာ (၃) -	
လူမျိုးစုရော ကရင် + မအူ	၃	ဘာသာရော -	
အခြား			
မသန်စွမ်းသူများ	၅		
သက်ကြီးရွယ်အိုများ (၆၅ နှစ် နှင့် အထက်)	၉၀		
စစ်ဘေးရှောင်			

	အမျိုးသား (အရေအတွက်)	အမျိုးသမီး (အရေအတွက်)
လူဦးရေ	၇၉	၃၀၉
လူမျိုးစု (၁) - ကရင်	၇၇၀	၉၀၈
လူမျိုးစု (၂) - မအူ	၂	၁
လူမျိုးစု (၃) -	၃	၁
အခြား		
အိမ်ထောင်ဦးစီး	၂၂၈	၉၂



လူထုပတ်ဝန်းကျင်ထိခိုက်မှု
လိုင်းဘွဲ့ဖြန့်နယ်



(ခ) အခြေခံအဆောက်အအုံ အသုံးအဆောင်များ

စာသင်ကျောင်း	အမှတ် ခြံမပါ	ကျွန်းမာရေး	အမှတ် ခြံမပါ	သာသာရေး အဆောက် အအုံများ	အမှတ် ခြံမပါ
မူကြိုကျောင်း	<input type="checkbox"/>	တိုက်နယ်စောင့်	<input type="checkbox"/>	စေတီ	<input checked="" type="checkbox"/>
မူလတန်းကျောင်း	<input type="checkbox"/>	ကျွန်းမာရေးဌာန	<input type="checkbox"/>	ကျွန်းကြီးကျောင်း	<input checked="" type="checkbox"/>
မူလွန်ကျောင်း	<input type="checkbox"/>	ကျွန်းမာရေးဌာနခွဲ	<input type="checkbox"/>	ဟိန္ဒူဘုရားကျောင်း	<input type="checkbox"/>
အလယ်တန်းကျောင်း	<input checked="" type="checkbox"/>	ခေမာပေးခန်း	<input type="checkbox"/>	ဓရစ်ယာန်ကျောင်း	<input type="checkbox"/>
လယ်လွန်ကျောင်း	<input type="checkbox"/>	အခြား	<input checked="" type="checkbox"/>	ဂူ	<input type="checkbox"/>
အထက်တန်းကျောင်း	<input type="checkbox"/>			အခြား	<input checked="" type="checkbox"/>
အခြား	<input type="checkbox"/>				
မှတ်စုတ်		မှတ်စုတ် ပုဂ္ဂိုလ် ၈၁: ၈၆၇၆ ၈၉		မှတ်စုတ် ၈၆၇၇၇၇၇၇ ကျောင်း	

(ဂ) ကျွမ်းကျင်သူများမှတ်တမ်း (ကျေးရွာတွင်နေထိုင်သော သို့မဟုတ် ကျေးရွာမှလာရောက်သော ကျွမ်းကျင်သူများ)

(၁) စာသင်ကျောင်း	(၂) ကျွန်းမာရေး		(၃) လက်မှုညာစွမ်း				
	ရွာတွင်နေ ထိုင်သူ	အခြားရွာမှ လာသူ	ရွာတွင်နေ ထိုင်သူ	အခြား ရွာမှ လာသူ			
မူလတန်းပြဆရာ/မ	<input type="checkbox"/>	<input checked="" type="checkbox"/>	ဆရာဝန်	<input type="checkbox"/>	လက်သမား	<input checked="" type="checkbox"/>	<input type="checkbox"/>
အထက်တန်းပြဆရာ/မ	<input type="checkbox"/>	<input type="checkbox"/>	လက်ထောက် ကျွန်းမာရေးမှူး	<input type="checkbox"/>	ပန်ချီ	<input checked="" type="checkbox"/>	<input type="checkbox"/>
အလယ်တန်းပြဆရာ/မ	<input type="checkbox"/>	<input checked="" type="checkbox"/>	အမျိုးသမီးကျွန်းမာရေး ဆရာမ	<input type="checkbox"/>	လွင်စစ်ကျွမ်းကျင် သမား	<input checked="" type="checkbox"/>	<input type="checkbox"/>
မူကြိုဆရာ/မ	<input type="checkbox"/>	<input type="checkbox"/>	သာယာဆရာမ	<input type="checkbox"/>	ခရစ်တော်သွယ်သူ	<input type="checkbox"/>	<input type="checkbox"/>
အခြား	<input type="checkbox"/>	<input type="checkbox"/>	ပြည်သူ့ကျွန်းမာရေးလုပ်သား	<input type="checkbox"/>	တော်ပြင်ဆရာ	<input checked="" type="checkbox"/>	<input type="checkbox"/>
မှတ်စုတ်			မှတ်စုတ်		မှတ်စုတ်		

(ဃ) ကျေးရွာသို့ ရောက်ရှိနိုင်သည့် လမ်းအခြေအနေ / ကျေးရွာတစ်ရွာသည် ၎င်း၏ ကျေးရွာအုပ်စုနှင့် ဆက်သွယ်ထားသော လမ်းအခြေအနေ (အောက်ပါတွဲကိုရိုင်းပါ)

ကျောက်ကြမ်းလမ်း ကတ္တရာလမ်း ကွန်ကရစ်လမ်း မော်တော်ဆိုင်ကယ်လမ်း
ကျောက်စင်းလမ်း မြေသားလမ်း လူသွားလမ်း အခြား _____

(င) ကျေးရွာဖွံ့ဖြိုးမှုစီမံခန့်ခွဲမှု
 (၁) လူထုပတ်ဝန်းကျင်ထိခိုက်မှုစီမံခန့်ခွဲမှုဦးစီးဌာနတွင် ကျေးရွာဖွံ့ဖြိုးမှု စီမံခန့်ခွဲမှုဦးစီးဌာနရှိပါသလား? ရိုင်းပါ
 (၂) ရှိပါလျှင် ဤစီမံခန့်ခွဲမှုကို ဖည်သည့် ဝန်ထုပ်ထွင်းဆောင်ရွက်ပါသနည်း? ရှိပါသည်/မရှိပါ/မသိ
 (၃) ဤစီမံခန့်ခွဲမှုကို ဖြန့်နယ်မှုအတည်ပြုပါသလား? နှစ် _____ / မသိ
ပြုပါသည်/မပြုပါ/မသိ



လူထုဗဟိုပြုစီမံကိန်း
လှိုင်းဘွဲ့မြို့နယ်



(၁) ခရီးအကွာအဝေး

(၁) ဤကျေးရွာ၏ဗဟိုမှ ၎င်းကျေးရွာအုပ်စု၏ဗဟိုအထိ ခရီးပိုင်မည်မျှကွာဝေးသနည်း? မိုင်-----/မသိပါ

(၂) ဤကျေးရွာမှ ၎င်းကျေးရွာအုပ်စုဗဟိုအထိ သွားလာရာတွင်ကြာမြင့်သည့်အချိန်။

ခြောက်သွေ့ရာသီတွင်ကြာချိန်----- ထော်လာရီ/မော်တော်ဆိုင်ကယ်/ခြေလျင်/လား/မော်တော်ဘုတ်/
အခြား-----

မိုးရာသီတွင်ကြာချိန်----- ထော်လာရီ/မော်တော်ဆိုင်ကယ်/ခြေလျင်/လား/မော်တော်ဘုတ်/
အခြား-----

(ဆ) ပတ်ဝန်းကျင်ဆိုင်ရာ သဘာဝဘေးအန္တရာယ်

ဤကျေးရွာတွင် ရေကြီးခြင်းကဲ့သို့ သဘာဝဘေးအန္တရာယ်ကျရောက်ဖူးခြင်း ရှိပါသလား။

မရှိပါ ရှိပါသည် ရှိလျှင်ဖော်ပြပါ-----

(ဇ) ကျေးရွာတွင် ဖွဲ့စည်းထားသော အဖွဲ့အစည်းများ

လူထုဗဟိုပြုစီမံကိန်းမတိုင်မီ ဤကျေးရွာတွင် ကျေးရွာဖွံ့ဖြိုးရေးအတွက် အစိုးရ (သို့) ရွာသားများကိုယ်တိုင်(သို့) စီမံကိန်းတစ်ခုခုမှ ဖွဲ့စည်းထားသည့် အဖွဲ့အစည်းများရှိပါသလား။

(၁) -----

(၂) -----

(ဈ) အထွေထွေအုပ်ချုပ်ရေး ဦးစီးဌာန (GAD) မှ မှတ်တမ်းတင်ထားခြင်း

ဤကျေးရွာသည် အထွေထွေအုပ်ချုပ်ရေး ဦးစီးဌာန (GAD) မှ မှတ်တမ်းတင်ထားမှု ရှိပါသလား။

မရှိပါ ရှိပါသည်

ကျေးရွာခေါင်းဆောင်

အမည် ဦးကျင်

လက်မှတ် ဇန. ၂၅. ၅. ၂၀၁၈

လူထုစည်းရုံးရေးမှူး

အမည် မျော်စွယ်စွယ်စည်ပင်

လက်မှတ် မျ် ဇန. ၅. ၅. ၂၀၁၈



လူထုပတ်ဝန်းကျင်ထိခိုက်မှု
လျှော့ချရေးဦးစီးဌာန



၆။ စီမံကိန်းစက်ဝန်းအချိန်ဇယား(PC 2)

ပုံစံ - ၀ - ၂ - စီမံကိန်းစက်ဝန်းအချိန်ဇယား (PC 2)

လမ်းညွှန်ချက်၊ သက်ဆိုင်ရာလူထုစည်းရုံးရေးမှူး/လက်ထောက်နည်းပညာမှူးများမှ စီမံကိန်းစက်ဝန်းအဆင့်တစ်ခုစီပြီးစီးတိုင်း ကျေးရွာနှင့် ကျေးရွာအုပ်စုအတွက် တိုင်ကြားမှု ပြင်ဆင်ရေးမူဝါဒ

စည်းရုံးရေးမှူး/ဝန်ထမ်း အမည် မောင်ကျော်စွာ

နေ့စွဲ ၂၂-၈-၂၀၁၈ စက်ဝန်းအမှတ်ဖြစ်ပါ မှာစက်ဝန်း(၀) စက်ဝန်း(၂) စက်ဝန်း(၃) စက်ဝန်း(၄)

ပြည်နယ်/တိုင်း ကရင် မြို့နယ် လှိုင် ၅ ကျေးရွာအုပ်စု ကမ္ဘီ ကျေးရွာ ကမ္ဘီ

စီမံကိန်းဆောင်ရွက်မှုအဆင့်များ	နေ့စွဲ		အစည်းအဝေးတွင်တက်ရောက်သူအရေအတွက်				အိမ်ထောင်စု ပေါင်း	အိမ်ထောင်စု %
	စတင်သည့် နေ့	ပြီးဆုံး သည့်နေ့	အမျိုးသား အရေအတွက်	အမျိုးသမီး အရေအတွက်	အိမ်ထောင်စု အရေအတွက်	လူမျိုးစုတက်ရောက်သူ အရေအတွက် နှင့် လူမျိုးစုအမည်		
၀။ ကျေးရွာစီမံကိန်း မိတ်ဆက်အစည်းအဝေး	၂၂-၈-၂၀၁၈	၂၂-၈-၂၀၁၈	၂၇	၁၀၂	၁၇၇	၁၇၇ ဖိုးကရင်	၃၁၀	၅၇.၇၄%
၂။ ကျေးရွာခွဲခြားရေး စီမံချက်ရေးဆွဲခြင်းအစည်းအဝေး	၂၃-၈-၂၀၁၈	၂၃-၈-၂၀၁၈	၆၇	၁၀၄	၁၇၁	၁၇၁ ဖိုးကရင်	၃၁၀	၅၅.၁၆%
၃။ ကျေးရွာအုပ်စု လုပ်ငန်းဆုံးဖြတ်ချက်ချသည့် အစည်းအဝေး	၃-၇-၂၀၁၈	၃-၇-၂၀၁၈	၅၂	၃၃	၈၅	၈၅ ဖိုးကရင်		
၄။ မြို့နယ်အဆင့် စီမံကိန်းရေးဆွဲရေး နှင့် အကောင်အထည်ဖော်ရေးကော်မတီ၏ စီမံကိန်း သုံးသပ်မှု အစည်းအဝေး			မလို	မလို	မလို	မလို		
၅။ မြို့နယ် စီမံကိန်းရေးဆွဲရေး နှင့် အကောင်အထည်ဖော်ရေး ကော်မတီ၏ဆုံးဖြတ်ချက် ရွာသို့ အသိပေး အကြောင်းကြားသည့် အစည်းအဝေး								
၆။ စီမံကိန်းလုပ်ငန်းဆိုင်ရာစီမံချက်ရေးဆွဲခြင်း အစည်းအဝေး								
၆.၁။ စီမံကိန်းလုပ်ငန်း အကောင်အထည်ဖော်ရေးအစီအစဉ် ရေးဆွဲခြင်း								



၇။ ကျေးရွာဖွံ့ဖြိုးရေးဦးစားပေးအစီအစဉ် (PC 3)

ပုံစံ - ၈ - ၃ ကျေးရွာဖွံ့ဖြိုးရေး ဦးစားပေးအစီအစဉ် (Form PC 3)

လယ်ယာဖွံ့ဖြိုးရေး အထွေထွေ(၃) ကျေးရွာဖွံ့ဖြိုးရေးအစည်းအဝေး ပြီးဆုံးသောအခါ ကျေးရွာစီမံကိန်း အထောက်အကူပြု
ကော်မတီသည် လူထုပတ်ပြုစီမံကိန်းအစည်းအဝေးမှ ရရှိသည့် အချက်အလက်များအပေါ် အခြေခံ၍ ဖြည့်သွင်းရမည်။

လူထုပတ်ပြုစီမံကိန်း/ဝန်ထမ်း အမည်	ကျေးရွာစီမံကိန်း
နေ့စွဲ	၂၀၁၈. ၈. ၂၃
စက်ဝန်းအား အမှတ်(၁) (✓) စက်ဝန်း(၂) () စက်ဝန်း(၃) () စက်ဝန်း(၄) ()	
ပြည်နယ်/တိုင်း	ကရင်
မြို့နယ်	လှိုင်၊ ကျွဲ
ကျေးရွာအုပ်စု	ကမိ
ကျေးရွာ	ကမိ

က။ အစီအစဉ်အတိုင်းအဆင့်များအားလုံးအားလုံး - ယခုလက်ရှိအခြေအနေတွင် ဤကျေးရွာဖွံ့ဖြိုးရေးအစည်းအဝေးအတွက်
အဓိက အခက်အခဲအတားအဆီးများသည် မည်သည့်အရာဖြစ်ပါသနည်း။ (အမျိုးသား/သမီး အနည်းဆုံးအခက်အခဲ ၅ ခုစီဖော်ပြပါ)

အမျိုးသား အဖွဲ့မှ တင်ပြသောအခက်အခဲအတားအဆီးများ	အမျိုးသမီး အဖွဲ့မှတင်ပြသောအခက်အခဲအတားအဆီးများ
၁ မူကြိုကျောင်း မရှိသောကြောင့် ကလေး ဘုရားများ အားလုံးအားလုံး အခက်အခဲဖြစ် မှု အားလုံး ဖြစ်ခြင်း။	၁ ကမိ - ဝမ်း၊ ကမိကျေးရွာအုပ်စု၊ အောက်ကမ်း၊ ပျက်စီး၊ ရေတာ ကြောင့် ကျောင်း အခက်အခဲများ ဖြစ်ပေါ်လာခြင်း။
၂ ခိုလှုံ့တွင် လမ်း၊ မြေ ကောင်းသော ကြောင့် ကျေးရွာအုပ်စု အားလုံးအားလုံး ဖြစ်ခြင်း။	၂ ရွာကောက်ပိုင်း၊ ကမ်း၊ မြေကောင်း၊ သောကြာ ကမ်း၊ အိုင်ကမ်း၊ ကျေးရွာအုပ်စု အားလုံးအားလုံးဖြစ်ခြင်း။
၃ ဇွန်လတွင် ရေများ ပါးသောကြောင့် အောက်ကမ်း၊ ရေ အခက်အခဲအားလုံးဖြစ်ခြင်း။	၃ အောက်ကျောင်း၊ လမ်း၊ (မရခိုင်း၊ မြေမကောင်း၊ သော ကြောင့် ကျောင်း အခက်အခဲများ ဖြစ်ပေါ်လာခြင်း။
၄ အမှတ်ပိုင်ပိုင်ပိုင် ရေပိုမရှိသောကြောင့် ကျေးရွာအုပ်စု အခက်အခဲများ ဖြစ်ပေါ်လာခြင်း။	၄ ကျေးရွာအုပ်စု အခက်အခဲများ ဖြစ်ပေါ်လာခြင်း။ အောက်ကမ်း၊ မြေမကောင်း၊ ကျောင်း အခက်အခဲများ ဖြစ်ပေါ်လာခြင်း။
၅ အခက်အခဲအားလုံး မရှိသောကြောင့် ကျေးရွာအုပ်စု အခက်အခဲများ ဖြစ်ပေါ်လာခြင်း။	၅ ကမိကျေးရွာအုပ်စု၊ ကျောင်း အခက်အခဲများ ဖြစ်ပေါ်လာခြင်း။ မကောင်း၊ သောကြာ ကျေးရွာအုပ်စု အားလုံးအားလုံးဖြစ်ခြင်း။
၆ ကျေးရွာအုပ်စု အခက်အခဲများ မရှိသောကြောင့် ကျေးရွာအုပ်စု အခက်အခဲများ ဖြစ်ပေါ်လာခြင်း။	၆ ကျေးရွာအုပ်စု အခက်အခဲများ ဖြစ်ပေါ်လာခြင်း။ အောက်ကမ်း၊ ကျောင်း အခက်အခဲများ ဖြစ်ပေါ်လာခြင်း။
၇	၇ အောက်ကမ်း၊ ကျောင်း မရှိသောကြောင့် ကျောင်း အခက်အခဲများ အောက်ကမ်း၊ ကျောင်း အခက်အခဲများ ဖြစ်ပေါ်လာခြင်း။
၈	၈ အောက်ကမ်း၊ ကျောင်း မရှိသောကြောင့် ကျောင်း အခက်အခဲများ အောက်ကမ်း၊ ကျောင်း အခက်အခဲများ ဖြစ်ပေါ်လာခြင်း။
၉	၉ ကမိကျေးရွာအုပ်စု၊ ကျောင်း အခက်အခဲများ ဖြစ်ပေါ်လာခြင်း။ ပျက်စီး၊ ရေတာကြောင့် ကျောင်း အခက်အခဲများ ဖြစ်ပေါ်လာခြင်း။
၁၀	၁၀ ရွာတွင် မြေကျောင်း မရှိသောကြောင့် ကျောင်း အခက်အခဲများ လမ်း၊ မကောင်း၊ သောကြာ ကျေးရွာအုပ်စု အားလုံးအားလုံးဖြစ်ခြင်း။



လူထုပတ်ဝန်းကျင်ထိခိုက်မှု
လိုင်းဘွဲ့ဖြန့်နယ်



၁။ မျှော်မှန်းခြင်း - နောင်လာမည့် (၅) နှစ် အတွင်း ကျေးရွာဖွံ့ဖြိုးရေး မျှော်မှန်းလျာထားချက်များအား တင်ပြပါ။

အမျိုးသားအဖွဲ့မှ တင်ပြသောမျှော်မှန်းချက်များ	အမျိုးသမီးအဖွဲ့မှ တင်ပြသောမျှော်မှန်းချက်များ
၁။ မူကြိုကျောင်း ဂျိဂါလကျွန်း ကလေးသူငယ်များ ကျန်းမာရေးစောင့်ရှောက်ရေးအတွက် ဆေးကုသမှုပေးရန် တောင်းဆိုပါသည်။	၁။ ကမ္ဘီ - ၀ ဝ ဝ ကမ္ဘာ ဂျာမင်း ဆက်လမ်း ကောင်းမွန်ပါလျှင် ကျေးရွာ ဂျိဂါလကျွန်းအတွက် အစားအသောက် အစာအာဟာရ အစားအသောက် ပေးအပ်ပါမည်။
၂။ ကလေးကျောင်း ဖွဲ့စည်းပေးရန် တောင်းဆိုပါသည်။	၂။ ဂျာမင်း ဆက်လမ်း ကောင်းမွန်ပါလျှင် ကျေးရွာ ဂျိဂါလကျွန်းအတွက် အစားအသောက် ပေးအပ်ပါမည်။
၃။ ကျေးရွာအတွင်း ဂျိဂါလကျွန်း ကျေးရွာအတွက် ဆေးကုသမှုပေးရန် တောင်းဆိုပါသည်။	၃။ အစားအသောက် ပေးအပ်ပါမည်။ (အစားအသောက် ပေးအပ်ပါမည်။)
၄။ ကျေးရွာအတွင်း ဂျိဂါလကျွန်း ကျေးရွာအတွက် ဆေးကုသမှုပေးရန် တောင်းဆိုပါသည်။	၄။ မူကြိုကျောင်း ဖွဲ့စည်းပေးရန် တောင်းဆိုပါသည်။
၅။ ကျေးရွာအတွင်း ဂျိဂါလကျွန်း ကျေးရွာအတွက် ဆေးကုသမှုပေးရန် တောင်းဆိုပါသည်။	၅။ ကမ္ဘီကျောင်း ကျောင်း အစားအသောက် ပေးအပ်ပါမည်။
၆။ ကျေးရွာအတွင်း ဂျိဂါလကျွန်း ကျေးရွာအတွက် ဆေးကုသမှုပေးရန် တောင်းဆိုပါသည်။	၆။ အစားအသောက် ပေးအပ်ပါမည်။
	၇။ အစားအသောက် ပေးအပ်ပါမည်။
	၈။ အစားအသောက် ပေးအပ်ပါမည်။
	၉။ အစားအသောက် ပေးအပ်ပါမည်။
	၁၀။ အစားအသောက် ပေးအပ်ပါမည်။
	၁၁။ အစားအသောက် ပေးအပ်ပါမည်။
	၁၂။ အစားအသောက် ပေးအပ်ပါမည်။
	၁၃။ အစားအသောက် ပေးအပ်ပါမည်။



လူထုပတ်ဝန်းကျင်ထိခိုက်မှု
လျှော့ချရေးဦးစီးဌာန



၀၁။ လူထုပတ်ဝန်းကျင်ထိခိုက်မှု လာမည့် (၄) နှစ်အတွက် အကျိုးခံစားခွင့်ပေး ဦးစားပေး ဖွံ့ဖြိုးတိုးတက်မှု လုပ်ငန်း အစီအစဉ်များအားဖော်ပြပါ။

အဆင့်	ကျေးရွာအတွက် ဦးစားပေး ဖွံ့ဖြိုးတိုးတက်မှု လုပ်ငန်းစဉ်များ	အဆိုပြုသူ (အမျိုးသားများ/ အမျိုးသမီးများ/ အမျိုးသား+ အမျိုးသမီး)	ခန့်မှန်းကုန်ကျ ဝင်ရံ	အကျိုးခံစားခွင့်ရှိသူ ခန့်မှန်းခြေ အရေအတွက်
၀	ဆိုင်လုံကျေးရွာ (၆၀၀'x၂၅')	က+မ	၄,၆၀၀,၀၀၀	၁၆၈၁
၂	မူကြိုကျေးရွာ (၉၂၀'x၄၀')	က+မ	၃၀,၀၀၀,၀၀၀	၁၆၈၁
၃	ဆိုင်လုံကျေးရွာ (၂၅၀'x၄၀')	က	၁၄,၄၀၀,၀၀၀	၁၆၈၁
၄	ကမ္ဘာ့ကျေးရွာ (၂၀၀၀'x၂၅')	မ	၃၂,၀၀၀,၀၀၀	၁၆၈၁
၅	ကမ္ဘာ့ကျေးရွာ (၂၀၀၀'x၂၅')	မ	၃၂,၀၀၀,၀၀၀	၁၆၈၁
၆	ဆိုင်လုံကျေးရွာ (၃၅၅'x၃၅')	က	၁၅,၀၀၀,၀၀၀	၁၆၈၁
၇	ဆိုင်လုံကျေးရွာ (၃၅၀'x၄၀')	က+မ	၂၁,၆၀၀,၀၀၀	၁၆၈၁
၈	ဆိုင်လုံကျေးရွာ (၂၅၀'x၂၅')	မ	၂,၄၀၀,၀၀၀	၁၆၈၁
၉	ဆိုင်လုံကျေးရွာ (၂၅၀'x၂၅')	မ	၁၆,၀၀၀,၀၀၀	၁၆၈၁
၁၀	ဆိုင်လုံကျေးရွာ (၂၅၀၀'x၂၅')	မ	၁၆,၀၀၀,၀၀၀	၁၆၈၁
၁၁	ဆိုင်လုံကျေးရွာ (၂၅၀'x၂၅')	မ	၂၅,၀၀၀,၀၀၀	၁၆၈၁
၁၂	ဆိုင်လုံကျေးရွာ (၄၅၀'x၂၅')	မ	၁၁,၂၀၀,၀၀၀	၁၆၈၁
၁၃	ဆိုင်လုံကျေးရွာ (၃၅၀'x၂၅')	မ	၃,၀၀၀,၀၀၀	၁၆၈၁



လူထုစီမံကိန်း
လိုင်းဘွဲ့ဖြန့်နယ်



ယ။ လူထုစီမံကိန်း၏ လာမည့် (၄) နှစ်အတွက် အကျုံးမဝင်သော ဦးစားပေး ဖွံ့ဖြိုးတိုးတက်မှု လုပ်ငန်း အစီအစဉ်များအားမဖော်ပြပါ။

အဆင့်	ကျေးရွာအတွက် ဦးစားပေး ဖွံ့ဖြိုးတိုးတက်မှု လုပ်ငန်းစဉ်များ	အဆိုပြုသူ (အမျိုးသားများ/အမျိုးသမီးများ/အမျိုးသား+အမျိုးသမီး)	အခန်းကဏ္ဍ
၁	အလယ်တန်းကျောင်း ၅ နှစ်ထက်တန်း ၁၅.၀၅.၉၆ ရန်	မ	ပစ္စည်းရေး
၂	အရေးပေး ကျန်းမာရေးစောင့်ရှောက်ရေး	က	ကျန်းမာရေး
၃	ကျန်းမာရေး ဝန်ဆောင်မှု	က	ကျန်းမာရေး
၄	အသက်စွမ်း ဝမ်းကျောင်း ဘဏ်	မ	အခြား
၅	ကျောင်းတွင် ဆိုင်ကပ်ပါ အစားအသောက် ရရှိစေရေး	မ	ပစ္စည်းရေး

ခေါင်းဆောင်၊ ကျေးရွာစီမံကိန်းအထောက်အကူပြုကော်မတီမှ အတည်ပြုသည်။

အမည် ဦးကျော်စွာ လက်မှတ် [Signature] နေ့ရက် ၂၀၂၁.၀၅.၂၀



၈။ ကျေးရွာပထမအကြိမ်အစည်းအဝေးမှတ်တမ်း။

အစည်းအဝေးမှတ်တမ်း

ကျေးရွာအမည် - ကစို	အချိန်/နေ့ရက် - ၂၂. ၈. ၂၀၁၈
ကျေးရွာအုပ်စုအမည် - ကစို	နေရာ - ကစိုရွာ၊ ဘုန်းတော်ကြီးကျောင်း

အစည်းအဝေးပြုလုပ်ရခြင်းအကြောင်းအရာ ... မတ.မ.က.ကြိမ်. အစည်းအဝေး.....

ဆွေးနွေးချက်နှင့် ဆုံးဖြတ်ချက်

လူထုပတ်ဝန်းကျင်ထိခိုက်မှု စီမံကိန်း၏ ပထမအကြိမ် အစည်းအဝေးကို နံနက် (၉:၀၀) နာရီခန့် ကစိုကျေးရွာရှိ ဘုန်းတော်ကြီးကျောင်းတွင် ပြုလုပ်ပါသည်။ ပထမဦးစွာ စီမံကိန်းဝန်ထမ်းများမှ အစည်းအဝေးတက်ရောက်သူများ စာရင်းကို ကောက်ယူကြည့်ပါသည်။

အဖွဲ့အစည်းဖွဲ့စည်းချက်။ ။ ကျေးရွာ အုပ်ချုပ်ရေးမှူးမှ အဖွဲ့အများစုကား ပြောကြားပြီး အစည်းအဝေးကို ဖွင့်လှစ်ပို့ချပါသည်။

အစီအစဉ် (၁) ။ ။ စီမံကိန်းဝန်ထမ်းများမှ မိမိတို့ပိုင်ဆိုင်သည့် မိမိအိမ်ကြီးဖြင့် လူထုပတ်ဝန်းကျင်ထိခိုက်မှု စီမံကိန်း၏ မိမိအိမ် (၁၅) ချက် ကိုလည်းကောင်း၊ စီမံကိန်းဝန်ထမ်း၏ အသိုင်း (၆) ခုနှင့် အဆင့် (၁၄) ဆင့် တို့ဖြင့် ဖွဲ့စည်းပေးသည့် ပတ်ပတ်ကို လည်းကောင်း၊ စီမံကိန်းတွင် စစ်ကောတာတ်တို့ ညွှန်ကြားစစ်ကြောင်း ဖွင့်လှစ်အောင်လုပ်ဆောင်ကာ ဝန်ထမ်းများ



များကိုလည်းကောင်း၊ ကျေးဇူးလူထုများ နားလည်သဘောပေါက်
စောင် အစားစိတ်ရှင်းမြတ်ပါသည်။

အစီအစဉ်(၂)။ ။ စေတနာ့ဝန်ထမ်း ကျေးဇူးလူထုအတွက် စေတနာ့ဝန်ထမ်း၏
တာဝန်နှင့် ဝန်ထမ်းချက်ကို ပြောပြပြီး ကျေးဇူးလူထုမှ
ကျား(၂)ဦး၊ မ(၂)ဦးကို အဆိုပြုစေပြီး ၎င်းတို့မှ ယူငြိမ်း
မေးခွန်းဖြင့် ကျား(၁)ဦး၊ မ(၁)ဦး ကို အတည်ပြုစွဲ
ချုပ်ပါသည်။

အစီအစဉ်(၃)။ ။ လူမှုဆိုးဝမ်းခြင်းကို အုပ်စု(၃)ခု ဖွဲ့ပြီး လူမှုဆိုးဝမ်းမှု
ပြောဆိုမှု ရှောင်ရှားရန်အတွက် ဤပြဌာန်းချက်ကို ကျေးဇူးလူထုနှင့် လူ
မှုဆိုးဝမ်းမှုကို ဆွေးနွေးလုပ်ဆောင် ပြောပြပါသည်။ ထိုဆိုးဝမ်း
မှုများကို ပြန်လည်တင်ပြရန် အမှုတစ်ဖွဲ့စီမှ လိုက်နာလုပ်
ငါးဦးစီကို စွဲချုပ်ကြပါသည်။

အပိတ်ဆောင်ရှက်ချက်။ ။ တာဝန်ကျခံရမိပါက အချိန်ပေး၍ တက်ရောက်
ပါဝင်ဆွေးနွေးပေးကြစေကာ ကျေးဇူးလူထုများကို ကျေးဇူး
တင်ကြောင်းနှင့် ဖော်ပြပါမည့် နည်းစနစ်အရ အစား
ကိုလည်းကောင်း၊ တက်ကြွစွာ ပါဝင်ပေးရန် ဦးဆောင်ပြီး
ပထမအကြိမ်အစည်းအဝေးကို (၂:၁၀) တွင်စတင်ပြုလုပ်ခြင်းကို
လိုက်နာပါသည်။

မှတ်တမ်းပြုစုသူ - အမည် - အောင်ကျော် လက်မှတ် - ကျော် နေ့ရက် - ၂၂.၈.၂၀၁၈.

အတည်ပြုသူ - အမည် - ဦးအောင် လက်မှတ် - အောင် နေ့ရက် - ၂၂.၈.၂၀၁၈.



ဆိုရောက် အပျိုးသမီး၊ အပျိုးသား အဖွဲ့တို့ကို ပြန်ပေါင်း၍ တစ်ဖွဲ့
စီမံ တင်ပြလာတာမှာ အထက်စံပြာသာမှာ မျှော်မှန်းချက်များ၊ ကျွန်ုပ်တို့
ခွဲများကို စားနည်း သိရှိစေရန် ပြန်လည်တင်ပြပါသည်။

အစီအစဉ်(၄)။

“ အပျိုးသား၊ အပျိုးသမီးတစ်ဖွဲ့စီမံ တင်ပြလာတာကုန်ပေးခြင်းများ
အား လျှို့ဝှက်မဲစား ချစ်ဖြင့် ကျေးဇူး ဖွဲ့ဖြိုးရေး အကွက် ဦးဆောင်
ပေးလုပ်ပေးများကို ကျေးဇူးတင်တော်မူကြပါသည်။”

အစီအစဉ်(၅)။

“ ဆိုရောက် လူထုပတ်ပြု စီမံကိန်းတွင် အကျိုးဝင်/မဝင်တာစီမံ
ကိန်းလုပ်ပေးခြင်းများအကြောင်း နှင့် အကောက်ကွပ်အကြောင်းကို
ကျေးဇူးတင်တော်မူရန် ဂြင်းပြပါသည်။”

အစီအစဉ်(၆)။

“ ကျေးဇူး စီမံခန့်ခွဲမှုအဖွဲ့၊ ကျေးဇူးပြုအကွက် ကော်မတီအဖွဲ့၊
တစ်ဖွဲ့ချင်းစီ၏ တာဝန်နှင့်ဝတ္တရားများကို ဂြင်းပြပြီး ကျေးဇူးတင်
ထုတ်ဖော်ပြောတာ သူများကို လျှို့ဝှက်မဲစား ချစ်ဖြင့် ကော်မတီဝင်
များကို ကျေးဇူးပြုကြပါသည်။ ကော်မတီအဖွဲ့ဝင်များကို ဆောင်ရွက်
ရောင်ရန် အချက်များကို ဂြင်းပြပြီး သဘောတူ လက်မှတ်ရေးထိုးကြပါသည်။”

အဆိုအောင်ရွက်ချက်။

“ တာဝန်ကျန်တမ်းများမှ အစဉ်းစတင် တက်ရောက်ပါသူများ
အား မောင်းကန်နှင့် အစီအစဉ်များကို အထူးစိတ်ဝင်စားပြီး ဆောင်ရွက်
ကျေးဇူးတင်စကား ပြောကြားပြီး ဒုတိယအကြိမ်အစည်း၊ မတေးကန် ညစာ
ငင်းစာ ၇ နာရီတွင် ကော်မတီဝင်များ ပါတင်ပေးပါသည်။”

မှတ်တမ်းပြုသူ - အမည် - နော်ဂျစ်ဟန် လက်မှတ် - နော်ဂျစ်ဟန် နေ့ရက် - ၂၉.၈.၂၀၁၈.

အတည်ပြုသူ - အမည် - ဦးအရှင် လက်မှတ် - ဦးအရှင် နေ့ရက် - ၂၉.၈.၂၀၁၈.



၁၀။ ကျေးရွာဖွံ့ဖြိုးရေးအစီအစဉ်ရေးဆွဲခြင်း လှုပ်ရှားမှုပုံရိပ်များ







လူထုပံ့ပိုးမှုအဖွဲ့အစည်း
လှိုင်းဘွဲ့မြို့နယ်





လူထုပတ်ပြုစီမံကိန်း
လှိုင်းဘွဲ့မြို့နယ်



ကျိကျေးရွာ၏ ကျေးရွာဖွံ့ဖြိုးရေး ဗဟိုအဖွဲ့ (၂၀၁၅-၂၀၂၀) မှ ကျေးကားချက်များ				
အနံ	အစားအသုံးအရာ	ငွေကြေးအရေအတွက်		ကျေးကားရန်အချက်အလက် ဖွဲ့စည်းမှုများ
		ကျေးကားရန်	အခြားအရေအတွက်	
၇၆	မင်းပုံစံ	၁၀၂၁၁	-	ကျေးရွာအတွင်း လူထုပတ်ပြုစီမံကိန်းအဖွဲ့အစည်း - ၇၃ ဂရိပ်ပါး အားလုံးပိုင်ဆိုင်မှု - ၈ - ၅၉ ၂၀ - ၃၅ အမျိုးသမီးရေးရာနှင့် မိခင်ကတည်းက အောင်မြင်မှုအား အောင်မြင်မှုအားဖြင့် အားလုံးပိုင်ဆိုင်မှု (ကျေးရွာအဖွဲ့အစည်း) (အရက် ၁၀၀၀) မြို့နယ်အချိုးအစားရေးရာနှင့် မိခင်ကတည်းက အောင်မြင်မှုအား အောင်မြင်မှုအားဖြင့် အားလုံးပိုင်ဆိုင်မှု (ကျေးရွာအဖွဲ့အစည်း) (အရက် ၁၀၀၀)
၈၈	ယာယာများ၊ စိန်စိန်များ၊ အစားအသုံး စာရင်းများ	၄၄၂၄၅	-	ကလေးကျွန်း အစားအသုံးနှင့် စိန်စိန်များ၊ အစားအသုံး စာရင်းများ၊ အစားအသုံးအရက်၊ အစားအသုံးအရက်
၉	ဦးစားစားလုပ်ငန်း ဖွဲ့စည်းခြင်း	-	-	ဦးစားစားလုပ်ငန်း ဖွဲ့စည်းခြင်း အစားအသုံးအရက်၊ အစားအသုံးအရက်၊ အစားအသုံးအရက် အစားအသုံးအရက်၊ အစားအသုံးအရက်၊ အစားအသုံးအရက်
LIFT အစားအသုံးအရက် ဖွဲ့စည်းခြင်း ကျိကျေးရွာအဖွဲ့အစည်း ကျေးရွာအဖွဲ့အစည်း (၂၀၁၅-၂၀၂၀) ကို အစားအသုံးအရက် (၄၅) နှင့် အစားအသုံးအရက် ဖွဲ့စည်းခြင်း				

ကျိကျေးရွာ
အဖွဲ့အစည်း
အဖွဲ့အစည်း
အဖွဲ့အစည်း



၁၂။ ကဏ္ဍအလိုက်ဦးစားပေးလုပ်ငန်းအချုပ်အောက်စာရင်း

ကျေးဇူး - ကဏ္ဍ		ကဏ္ဍအလိုက်ဦးစားပေးလုပ်ငန်းအချုပ်အောက်စာရင်း			ကျေးဇူးအချုပ်အောက်စာရင်း			
ကဏ္ဍ	အမျိုးအမည်	လုပ်ငန်းအမျိုးအစား	အချုပ်အောက်စာရင်း			ရက်စွဲ	အကျဉ်းချုပ်	ပတ်ဝန်းကျင်ထိခိုက်မှု
			ကဏ္ဍ	မ	ကျေးဇူး			
ပတ်ဝန်းကျင်ထိခိုက်မှုလျှော့ချရေး (လေ့လာရေး၊ လေ့လာရေး၊ လေ့လာရေး)	၁။	ကနဦးပူးတွဲအစီအစဉ်: ကျေးဇူးအချုပ်အောက်စာရင်း			✓	၂၀၁၉	လေ့လာရေး၊ လေ့လာရေး	
	၂။	ရွာတွင်း: ကျေးဇူးအချုပ်အောက်စာရင်း		✓		၂၀၁၉	✓	
	၃။	ကနဦး-ဝင်းကဏ္ဍအစီအစဉ်: အကျဉ်းချုပ်		✓		၂၀၁၉	✓	
	၄။	အစီအစဉ်: နေရာအချုပ်အောက်စာရင်း	✓			၂၀၁၉	✓	
	၅။	ကျေးဇူးအချုပ်အောက်စာရင်း: အကျဉ်းချုပ်		✓		၂၀၁၉	✓	
	၆။	ရွာထဲကလေး: ကျေးဇူးအချုပ်အောက်စာရင်း		✓		၂၀၂၀	✓	
	၇။	ကျေးဇူးအချုပ်အောက်စာရင်း: အကျဉ်းချုပ်		✓		၂၀၂၀	✓	
	၈။	ရွာတွင်း: အကျဉ်းချုပ်အစီအစဉ်		✓		၂၀၂၀	✓	
လေ့လာရေး: ကဏ္ဍ (ပညာရေး၊ ကျေးဇူးအချုပ်အောက်စာရင်း၊ အကျဉ်းချုပ်အစီအစဉ်)	၁။	ကျေးဇူးအချုပ်အောက်စာရင်း			✓	၂၀၁၉	လေ့လာရေး၊ ပညာရေး	
	၂။	ကျေးဇူးအချုပ်အောက်စာရင်း	✓			၂၀၂၀	လေ့လာရေး	
	၃။	ကျေးဇူးအချုပ်အောက်စာရင်း			✓	၂၀၂၀	လေ့လာရေး၊ ပညာရေး	
	၄။	ကျေးဇူးအချုပ်အောက်စာရင်း: (၂၀) ကျေးဇူးအချုပ်အောက်စာရင်း		✓		၂၀၁၉	လေ့လာရေး၊ ပညာရေး	
ကျေးဇူးအချုပ်အောက်စာရင်း: ကဏ္ဍ	၁။	ကျေးဇူးအချုပ်အောက်စာရင်း		✓		၂၀၂၀	လေ့လာရေး၊ ပညာရေး	
	၂။	ကျေးဇူးအချုပ်အောက်စာရင်း			✓	၂၀၂၀	လေ့လာရေး	
ကျေးဇူးအချုပ်အောက်စာရင်း: ကဏ္ဍ (ပညာရေး၊ ကျေးဇူးအချုပ်အောက်စာရင်း၊ အကျဉ်းချုပ်အစီအစဉ်)	၁။	ကျေးဇူးအချုပ်အောက်စာရင်း		✓		၂၀၂၀	ပညာရေး	
	၂။	ကျေးဇူးအချုပ်အောက်စာရင်း	✓			၂၀၂၀	ကျေးဇူးအချုပ်အောက်စာရင်း	
	၃။	ကျေးဇူးအချုပ်အောက်စာရင်း	✓			၂၀၂၀	✓	
	၄။	ကျေးဇူးအချုပ်အောက်စာရင်း		✓		၂၀၂၀	ပညာရေး	



လူထုဖွံ့ဖြိုးရေး
လှမ်းတွဲမြို့နယ်

